Edición de 22 páginas

AGENCIAS EN EL EXTERIOR:
NUEVA YORK: 165, BROADWAY
OFICINA PRINCIPAL: AGUSTINAS 1269

LA NACION

Precio único en todo el país
VEINTE CENTAVOS:

SUSCRICIONES:
Por un año: $ 50.00 - Por seis meses: $ 26.00
Por tres meses: $ 14 - Por un año exterior: $ 110

AÑO VI — Santiago de Chile, Miércoles 26 de Julio de 1922 — Núm. 2,020

POEMA ORIENTAL

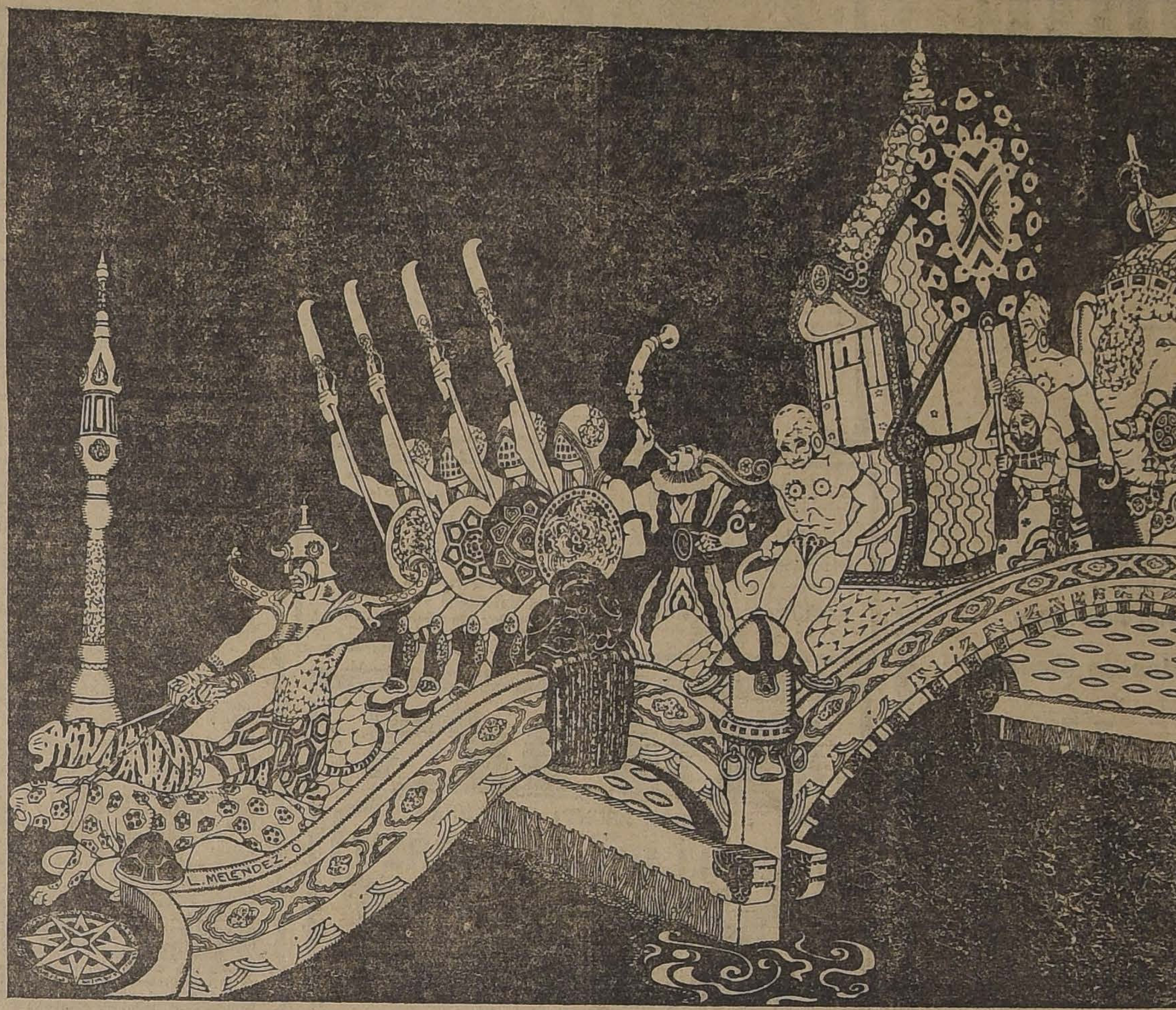

La fastuosa leyenda oriental ha inspirado siempre el lápiz de los dibujantes. Aubrey Beardsley ha dejado un rastro profundo en el arte moderno del dibujo, con su manera tan sugestiva de interpretar la vida de oriente. Su tríptico de Salomé ha quedado como una obra maestra de sutileza y de originalidad. Nuestro dibujante, Luis Meléndez, ha realizado dentro de esta misma manera una delicada inspiración oriental, en que hay imaginación y una concepción muy artística de las visiones del oriente antiguo

"Nanard"

Cerrad la puerta. Casi prefiero que no me dejéis salir esta noche. Algo me atrae hacia afuera, y tal vez no podría resistir tiempre.

No. No es el "dancing". Creo que si me gustara el baile improvisaría pasos para mí sola, aquí mismo, tarareándome canciones.

¿Dónde iría?

Vaya, vale más contar una historia.

No tengo ningún cazador entre mis relaciones. No me gustan ni los comprendo. Matar un animal por gusto me parece un crimen contra la vida. Pero sucede que se encuentran esos bichos (los cazadores) en una estación o en un asiento de vagón. Aquel había ahumado una cueva; la madre zorra había muerto sin querer salir; pero once desgraciados cachorros, sofocados, enceguecidos, enloquecidos, se habían lanzado en medio de los perros y el cazador se había apoderado de ellos.

—¿Quiere usted uno? me dijo el Herodes de aquella masacre de inocentes. ¡Acepto uno!... Desapruebo el hecho y me hacía cómplice de él... Sin embargo, tenía deseos del zorrito...

Para justificarme a mis propios ojos, escogí aquel que tenía una pata rota por un perro. "Lo curaré", pensé.

Recuerdo el momento en que por primera vez sentí contra mí su calor palpitante. Bajo el pelo suave de un marrón aleonado, el corazón latía como un resorte de reloj trastornado. Los ojos eran tristes y falsos, pronto desviados si se fijaban en mí un segundo.

Nos gusta tanto dominar que me complacía en jugar a la domadora. Como mi zorro, que me seguía atado por un collar y una cadena, me ofrecía la satisfacción de asombrar a las gentes de la calle: "Es un zorro damesticado"; yo aseguraba: "Me conoce muy bien. Todavía es un poco salvaje con los extraños; pero eso pasará. Está muy contento. Me quiere mucho. Y para confirmar mi decir, plantaba un beso sonoro en el hocico de mi zorrito, desviado en seguida solapadamente. Era un pillo.

¡Pues bien! no. Prefiero confesarlo hoy, no era cierto. Me detestaba, a mí, como a toda la raza enemiga que ahuma las cuevas y devasta los bosques.

Bien hecho.

Yo había arrancado un animal salvaje a la selva llena de miles de fragancias, a la gran selva cantante, susurrante y rugiente. ¿Sabéis lo que le daba como compensación? Mi pequeño departamento del segundo piso, atestado de muebles y chucherías. Hubiera querido cavarse una cueva. No encontró más que un piso duro en el que se rompía las garras. ¿Para reemplazar a los diez hermanos zorros? Un gato negro horrorizado y gruñón. ¿Para suplir las presas vivas y sangrientas? Pasta de arroz. ¿Y sabéis el colmo? Le dimos un nombre: "Nanard". ¡Ah! ¡este nombre grotesco, más tonto aún que Bibí o Zozo! Hubiera comprendido "Judas" o el "Condestable de Borbón"; ¡pero "Nanard". Era lo mismo que criar un baobab en un tiesto.

Llegó un día en que me dí cuenta del ridículo tan in-du-da-ble-men-te que tomé una resolución. Nanard crecía. Triste de verlo trepar, patinar, caminar de costado como un borracho por mis pisos encerados, quise devolverlo a la naturaleza salvaje cuya nostalgia creía leer en sus ojos desviados.

Llegamos a un bosque limpito de los alrededores de París. Puse en el suelo a Nanard. ¡Ah! qué magnánima me juzgué en aquel instante y qué bello gesto!

—Vé, desgraciado animal, vuelve con los tuyos. Te restituyo los perfumes agrestes, las presas vivas y el bien supremo: la libertad.

Bastante satisfecho de este pequeño discurso, esperé. Nanard husmeó el aire y dió algunos pasos, caminando mucho más derecho que de costumbre. Pero el bosquecito estaba mudo.

Nada de roces salvajes, ni pasos sobre las hojas secas. Sin perfumes. Olía a petróleo y a polvo. Una bocina de automóvil! sonó ferozmente, muy cerca. Nanard tuvo miedo. Se apretó contra mí, desgarrando mis medias de seda. Creí comprender que prefería aún más el departamento exigüo a aquel bosque de cartón pintado, y no muy orgullosa, en verdad, volví a tomar el tren... con Nanard.

Pasaron meses. Fué un invierno. Ahora tenía un zorro adolescente chillón e impetuoso. Zapatos de charol hechos pedazos, zapatillas devoradas, sombreros destrozados, almohadones reventados... Sobre todo, aquello que de cerca o de lejos semejaba a la especie de "pájaro". Mi departamento evocaba el antro de una colchonería en el que vuelan plumas ligeras. Guardo silencio sobre otras satisfacciones... sin contar las quejas de los vecinos, despertados en la noche por locas patinadas o estrépito de objetos rotos.

Y, por encima de todo, la desaprobación de Kiki-Gato-Negro, que, perchado encima de los muebles, enflaquecido por la desesperación y rencores, decía claramente con su actitud:

—Tenían la suerte de tener un gato distinguido. Y tomaron un zorro...

Un día, en fin, en el que un visitante se mostró demasiado familiar con el zorro, se fué con un buen pedacito de dedo de menos.

Hubo que resolverse. Ofrecí a Nanard al Jardín de Aclimatación.

Aquí empieza el drama moral. Fuí a ver Namard. Lo habían puesto en una gran jaula con otros animales de su raza.

En pocos días había recobrado un aire de salvajismo huraño.

Se paseaba delante de los barrotes, descubriendo los dientes a medias en un rictus maligno. Os juro que me reconoció. Detuvo súbitamente su paseo y se sentó con la cabeza vuelta hacia mí. ¿Era acaso por haber buscado sus ojos tantas veces?

Su mirada me pareció casi humana y comprendí el reproche: "He aquí para qué me tomaste. Me dejaste primero un simulacro de libertad. Pero tu orgullo de bestia humana no estaba satisfecho. Eras más fuerte que yo, quisiste probármelo. Ya está. Me has quitado todo, hasta la esperanza que yo había concebido, de que tal vez me volverías a mi selva, a la mía. Ahora sé que moriré aquí, no teniendo otro goce que el de odiarte de lejos...". Me pareció que había lágrimas inmóviles en los ojos de Nanard.

Cerrad la puerta, os digo. Tengo la impresión de haber encarcelado el alma de la selva y que tratará de vengarse. Ya se venga. Me inspira el deseo terrible de castigarme a mí misma. Y si no me encerráis, temo que nada me impedirá que corra al Jardín de Aclimatación. Me deslizaré dentro de la jaula y compartiré la desgracia y la cautividad de Nanard. Mi único placer—¿lo es acaso?—sería mirar desfilar, del otro lado de los barrotes, los humanos que de la bestiecilla natural que yo era al nacer, hicieron una civilizada cruel y sobre todo... ¡tan ridícula!

JULIETA LERMINA-FLANDRE

Veinte años después

(Lo que dirá un diario chileno)

(Transmitido por espíritu sin hilos).

CAMBIO

Valor de la libra: 240 $.
Valor del peso: 1 penique.
Premio del oro: 1,700%.

POLITICA

Continúan las gestiones de fusión liberal...

AVISO

Se necesita un caballero respetable y de avanzada edad que quiera aceptar el cargo de Miembro Correspondiente de la Real Academia.

PRESUPUESTOS

El Gobierno ha enviado el mensaje de entradas y gastos relativos al año 1943. El presupuesto de gastos suma en total 4,320 millones en billete, descompuesto en las siguientes partidas:

1) **Gastos fijos**. — Servicio de la deuda externa: 4,000 millones.

2) **Gastos variables**. — Servicios de la Administración Pública: 320 millones.

Las entradas se calculan en 280 millones. El déficit de 4,040 millones se proyecta saldar en la forma que sigue:

1.o Con un empréstito externo por el valor del servicio de la deuda externa.

2.o Con el rendimiento de las nuevas leyes tributarias que se encuentran en discusión en el Congreso.

3.o En lo que estos recursos no basten para saldar el déficit, se efectuarán economías en el Presupuesto de Instrucción.

NOTICIAS DEL SALITRE

Las existencias del Pool suman 480 toneladas. Se cree que esa cifra bastará para el consumo de Liberia, Azerbaiyan y Montenegro, únicos países en los cuales no se ha establecido aún la producción de abonos artificiales.

La Asociación de Productores vendió ayer 400 gramos de salitre a la Compañía General de Fuegos Artificiales.

EL CONFLICTO TRANVIARIO

Don Juan 2.o Tonkin ha elevado una solicitud a la I. Municipalidad pidiendo el alza de tarifas a 20 centavos. Alega el señor Segundo Tonkin que el contrato de 1905 autorizó a la Compañía para aplicar doble tarifa cuando el cambio fuese inferior a 9 peniques por peso. Concluye el señor Juan 2.o Tonkin expresando que el valor del peso, que ha llegado a descender a menos de un penique, le origina considerables pérdidas de explotación, y que, en consecuencia, y mientras no obtenga una resolución favorable a sus solicitudes, reducirá el servicio a 25 tranvías.

AVISO ECONOMICO (gratis)

Se necesitan lectores.

VIDA SOCIAL

(Hace veinte años): "Ha venido al mundo..."

(Veinte años después): "La distinguida señorita... que hoy cumple 17 años..."

NOTICIAS VARIAS

Continúan las charlas económicas de monsieur Sirop...

REALIZACION

Por fin de estación se realizan:

Trajes usados: 2,499 pesos el terno.

Calcetines listados: 199 pesos el par.

Papas de la cosecha anterior: 500 pesos el saco.

Mapas de Chile (con Tacna y Arica): 2 pesos el ciento...

César Cascabel

REMATES DE HOY
2.a Página

RIVAS Y CALVO
Remate en Maestranza 830, menaje del señor Enrique Martínez H.

VICTOR ARAYA
EN AGUSTINAS 865
Menaje de casa. Automóvil Studebaker. Trajes, sombreros y pieles.

ENRIQUE MANDIOLA E.
EN ROSAS 2087
Menaje de casa.

OCASION
Alhajas con brillantes, artículos de plaqué y objetos para regalos encuentra usted en
EL AGUILA, San Diego 460

Brillantes, Perlas
Oro, Platino
joyas en general, compro al mejor precio de plaza. Fábrica de Alhajas Standard. — MONEDA 937.

Señoras Dueñas de Casa
VISITENOS Y SE CONVENCERAN

AZUCAR granulada corriente, el kilo, a... ... $ 0.90
AZUCAR granulada Viña, corriente, el kilo a... .. $ 1.00
AZUCAR granulada peruana, el kilo, a... ... .. $ 1.10
AZUCAR granulada Viña, de 1.a, el kilo a... ... $ 1.20
AZUCAR de pan, F. J. R., el kilo, a... ... ... $ 1.40
SEMOLA, el kilo, a... ... ... $ 0.90
HARINA FLOR de 1.a, el kilo, a... ... ... $ 0.70

Casa Bernardo Cardone
EX - JUAN BERSANO
PLAZA ARGENTINA
Teléfono Inglés N.o 82, Est.

El que Necesite Fianza
diríjase a "La Resguardo". Compañía de Seguros generales.
MONEDA 1061 30-J

BUJIAS y ACCESORIOS
para toda clase de automóviles, a precios sin competencia.
GIBBS y Co.
Departamento de Autos y Tractores
CATEDRAL 1037
28-J

LA GUERRA DEL PACIFICO
POR
Charles de Varigny
Historiador coronado por la Academia Francesa

Este notable documento histórico escrito y publicado en Francia en los años 1881 y 1884, desconocido hasta ahora en Chile, acaba de aparecer en castellano, editado en un elegante volumen de 180 páginas. Es la historia de la guerra, comentada en sus causas y su desarrollo hasta la toma de Lima; sus dirigentes y generales son estudiados por uno de los más ilustres escritores franceses de la época.

No hay ninguna historia de la guerra escrita en forma más amena; no contiene documentos, y se limita a dar la visión de conjunto con cabal conocimiento de los hechos.

Chile ganó la guerra porque su causa era justa y por el valor de sus soldados; la perdieron los aliados porque la emulación y la intriga guiaban a sus mandatarios.

En estos momentos en que peligra el resultado del sacrificio chileno, es oportuno conocer el juicio que mereció al historiador Varigny la "gran epopeya", como él llama, de un gran país del Pacífico.

ESTA EN VENTA EN LAS LIBRERIAS.
$ 4 :-: Para provincias: $ 4.50

Editorial Walker
Compañía 1264 :-: Casilla 891

Corredores de Propiedades
3.a Página

ALEJANDRO GREENE CRUZAT
TEATINOS 86
Vende fundos y chacras entre Pelequén y Las Cabras, con facilidades.

CARLOS OSSANDON B.
BANDERA 168
Alquila espléndida casa en Avenida España.

SUFRE VD. de estreñimiento, biliosidad, estómago pesado, falta de apetito, recurra á las PILDORAS JAPONESAS
Purgante suave, eficaz, no irritante.

Calvicie, Caspa, Seborrea
CAIDA DEL CABELLO Y CURACION RADICAL DE LAS CANAS SIN EL USO DE TINTURAS
Resultados únicos, seguros y positivos, se obtienen en la curación de estas afecciones, usando el
"Específico Boliviano Benguria"
por ser una preparación totalmente vegetal e inofensiva, única que cura radicalmente las Canas y la Calvicie.
Ventas y consultas, únicamente en: Moneda 875 (altos)
DR. RAFAEL BENGURIA B. — CASILLA 2426. — SANTIAGO
Atiendo pedidos de provincias.

WIEGAND y Cía.
Valparaíso - Huasco - Santiago
Recién instalados en
BANDERA 547 - 551
Teléfono 2470. Casilla 457
26-J

LOTERIA NACIONAL ARGENTINA
Próximo Sorteo: JULIO 28, de $ 80,000 Arg.
ENTERO: $ 65; QUINTO: $ 13

Próximo gran Sorteo en Montevideo
El 24 de Agosto habrá un sorteo con premio mayor de $ 800,000 m. uruguayo. En esta lotería jugarán solamente 18,000 billetes. Los billetes están ya en circulación, y su valor es: ENTERO: $ 620; medio billete, $ 315; cada décimo de billete, $ 65 chilenos.

Lista Oficial
La lista oficial
del Sorteo con premio mayor de $ 80,000 argentinos, verificado el 21 del presente, está a disposición de los señores clientes de esta casa.

LOTERIA DE MONTEVIDEO
Próximo Sorteo: JULIO 29, de $ 20.000 Oro Uruguayo
ENTERO: $ 60; QUINTO: $ 12

CASA E. TURRI — SANTIAGO Huérfanos 955 — BUENOS AIRES Galería Güemes 356 — VALPARAISO Calle Prat 118

LA MUNDIAL

Compañía Internacional de Seguros Generales

VIDA - INCENDIOS - DOTES DE NIÑOS - ACCIDENTES DE AUTOMOVILES - RIESGOS MARITIMOS

CAPITAL: $ 2.000,000.—

DIRECTORIO:

Presidente: ROBERTO SANCHEZ G. DE LA H.

Vice - Presidente: RICARDO LYON PEREZ

DIRECTORES:

UIS ANTONIO VERGARA :-: ALBERTO LATHAM :-: ARTURO GUZMAN C.

Director - Gerente: CARLOS MASCARO SERRANO

Sub-Gerente: OCTAVIO UNDURRAGA LASO

Oficina Matriz: Santiago, Bandera esquina de Moneda

Departamento de Vida

ACTA DEL TRECEAVO SORTEO SEMESTRAL

En Santiago de Chile, a veinticinco de Julio de mil novecientos veintidos, ante mí, se celebró el treceavo sorteo de las Pólizas con Cláusula de Amortización de la Compañía Internacional de Seguros Generales "LA MUNDIAL".

Comparecieron a este acto el Vice-Presidente de la Compañía, don Ricardo Lyon P.; el Director, don Alberto Latham; el Director-Gerente, don Carlos Mascaró Serrano; el Sub-Gerente, don Octavio Undurraga Laso; el Contador, don Julio Herz; el Jefe de la Sección Vida, don Alejandro Acuña; el Jefe de la Sección Incendios, don Ithel Stewardt; el Agente General en Santiago, don Darío Zañartu Cavero; y los señores Abraham Contreras, Carlos Amenábar Ossa, Víctor M. Arce, Luis Sarnia, Salvador Valdés Morandé, Osvaldo Rodríguez y varios otros.

Entraron a dicho sorteo cuatrocientas cincuenta y dos Pólizas, y salieron favorecidas las siguientes:

Número	5385	Reinaldo Knop Niederhoff, Valparaíso.
Número	2501	Gustavo A. Neckelmann, Valparaíso.
Número	4478	Enrique Caffi Verdanastro, Talca.
Número	1693	Guillermo Garcés Silva, Talca.
Número	2051	Tulio Elissetche Sepúlveda, Coronel.

Cuyas Pólizas de CINCO MIL PESOS MONEDA CORRIENTE, cada una, quedan libres de todo pago futuro de premios.

MANUEL GAETE FAGALDE,
NOTARIO.

DEFUNCION

Ha fallecido en San Fernando nuestro querido deudo, señor don

Pedro Almeyda Jiménez

Rogamos a los que fueron sus amigos y a los nuestros, acompañar sus restos al Cementerio General. El cortejo saldrá de la Estación Central de los Ferrocarrriles hoy Martes 26 a las 10 A. M.

LA FAMILIA.

DEFUNCION

Habiendo dejado de existir nuestra inolvidable esposa y madre

Mercedes T. de Rojas

Rogamos a nuestros amigos se sirvan acompañar sus restos al Cementerio General, mañana Jueves 27, a las 10 1|2. El cortejo partirá desde la Iglesia de la Asunción.

José A. Rojas Ugarte y familia.

IN MEMORIAM

Mañana Jueves, 2.o aniversario de la muerte de la señora

Ana María Riera de Gálmez

se dirá una misa por el descanso de su alma, en la Iglesia de los Carmelitas a las 10 A. M.

LA FAMILIA.

CONCURSO

Llámase a concurso a fin de proveer en propiedad dos cátedras de Música y Canto en la Escuela Normal de Preceptoras de Puerto Montt, con un sueldo base de 6,000 pesos.

Los interesados deberán enviar sus títulos y demás antecedentes a la Dirección de la Escuela Normal citada, antes del 26 de Agosto próximo.

EL DIRECTOR GENERAL DE EDUCACION PRIMARIA.

1.o-A

MECANICO PARA MAQUINA ESCRIBIR

Necesítase uno que sea competente. Inútil presentarse sin este requisito.

HUERFANOS 710

OFREZCO

10,000 TABLAS DE LAUREL SECO

1.a y 2.a clase a . . .	$ 2.30
3.a clase	1.70

Bien clasificado
DESVIO RIESCO
Calle Mapocho N.o 3411

Plumeros

y útiles de aseo, a precios sin competencia, encontrará usted en la Fábrica.

Agustinas 1778
y Delicias 1934

VENTAS POR MAYOR Y MENOR

26-Jl.

CONCURSO

Llámase a concurso a fin de proveer en propiedad tres cátedras de Castellano en la Escuela Normal de Preceptoras de Limache, con un sueldo base de 9,000 pesos anuales.

Los interesados deberán enviar sus títulos y antecedentes a la Dirección de la Escuela Normal citada, antes del 26 de Agosto próximo.

EL DIRECTOR GENERAL DE EDUCACION PRIMARIA.

1.o-A

Remates de Prendas de Plazo Vencido

Hoy Miércoles 26 de Junio, a las 9 1|2 A. M., el martillero señor Wittig, rematará en la **Casa de Préstamos "LA SAN VICENTE", calle B. ENCALADA N.o 2781**, las prendas no rescatadas y comprendidas entre los números 64,526 a 69,288.

Hay: catres, colchones, sommiers, ternos de casimir, vestidos, calzado, servicio de plaqué y loza, cortes de casimir y retazos de géneros, relojes y cadenas de oro y plata, maletas de cuero, peso mostrador con pesas, mantas, ponchos, chalones, etc., etc.

Hoy Miércoles 26 de Junio, a las 11 A. M., el martillero señor Lois, rematará en la **Casa de Préstamos "LA CRUZ ROJA", Av. Matucana N.o 902**, las prendas no rescatadas y comprendidas entre los números 26,242 a 28,900.

Hay: relojes y cadenas de oro y plata, servicio de mesa de plaqué, máquinas de coser, catres, colchones, sommiers, cortes de casimir y retazos de géneros, anillos y prendedores con brillantes y piedras de color, cortinas, mantos, chalones, sobretodos, etc., etc.

Hoy Miércoles 26 de Julio, a las 2 P. M., el martillero señor Eyzaguirre, rematará en la **Casa de Préstamos "EL GLOBITO", Av Matta N.o 1042**, las prendas no rescatadas y comprendidas entre los números 27,951 a 30,178.

HAY: gran surtido en ropa interior y de cama, ternos de casimir, vestidos, blusas y calzado, hojas de cortinas, peso mostrador, impermeables, manteles y servilletas, paraguas, mantos, anillos, prendedores con brillantes, perlas y piedras de color, etc., etc.

Hoy Miércoles 26 de Junio, a las 4 P. M., el martillero señor Villegas, rematará en la **Casa de Préstamos "EL GALLITO", Av. Providencia N.o 1320**, las prendas no rescatadas y comprendidas entre los números 79,989 a 82,410 y 5,343 a 6,441.

HAY: bicicletas, mantas, ponchos, sillas de montar y de junco, cortinas de felpa, pañuelos de rebozo, anillos, prendedores y rosas con brillantes y diamantes, máquinas de coser, correaje de sillas inglesas, relojes y cadenas de oro y plata, alfombras, etc., etc.

El Jueves 27 de Julio, a las 10 A. M., el martillero señor Villegas rematará en la **Casa de Préstamos "LA MARAVILLA", calle San Diego N.o 1802**, las prendas no rescatadas y comprendidas entre los números 87,070 a 89,114.

Hay: sillas de montar y de Viena, relojes de sobremesa, máquina de coser y peluquero, manteles y servilletas, cortes de casimir, sobretodos, peso mostrador con pesas, ternos, calzado, vestidos, máquinas de escribir, sombreros de pita y de paño, etc., etc.

El Jueves 27 de Julio, a las 2 P. M., el martillero señor Lois rematará en la **Casa de Préstamos "LA SULTANA", calle San Diego N.o 2030**, las prendas no rescatadas y comprendidas entre los números 54,908 a 58,066.

Hay: catres, colchones, sommiers, sillas de Viena, manteles, hojas de cortinas, ternos de casimir, vestidos, blusas y calzado, relojes y cadenas de oro y plata, prendedores con brillantes, bolsas de plata, medio amoblado tapizado, chalones, etc., etc.

El Jueves 27 de Julio, a las 4 P. M., el martillero señor Wittig, rematará en la **Casa de Préstamos "LA AFRICANA", calle San Diego N.o 302**, las prendas no rescatadas y comprendidas entre los números 1,888 a 4,297.

Hay: sobretodos, relojes y cadenas de oro y plata, muebles de dormitorio y comedor con mármoles, lámparas, sillas de junco, manteles, catres, colchones, sommiers, mesa centro con mármol, hojas de cortinas, ternos de casimir, vestidos y calzado y muchas otras especies.

Las prendas estarán a la vista desde dos horas antes del remate. **Pago al contado.**

EL INSPECTOR

URODONAL

Fuente de Juventud

Obesos. Calculosos. Reumáticos. Gotosos, Neuralgicos Eczematosos. Dispépticos, victimas sin cuento del ácido úrico arriba! EL URODONAL disuelve el ácido úrico como el agua disuelve el azúcar, y lo elimina sin saberlo ustedes. Echen fuera sus bastones y muletas. Enderécense ustedes como cuando eran jóvenes. Gracias al Urodonal, pueden ya usar y abusar de todos los manjares exquisitos con que se délectan los gastrónomos. Ante el Urodonal, el salicilato, el cólquico, los yoduros y demás drogas que proporcionaban á ustedes un alivio incierto y momentáneo, huyen desbaratados. Gracias al Urodonal, el obeso vuélvese esbelto, el impotente disfruta de la vida otra vez; la mujer, cuya sangre está depurada, recupera y conserva para siempre su tez fresca y aterciopelada.

Establecimientos Chatelain, 2, rue Valenciennes, Paris.

CONCURSO

DE PLANOS DE HABITACIONES OBRERAS PARA LA SOCIEDAD NACIONAL DE PAÑOS DE TOMÉ

Se pone en conocimiento de los interesados que en la Secretaría de la Exposición de la habitación económica, Compañía 1069, se encuentran las bases detalladas de este concurso que se abrirá el 1.o de Setiembre en esta Secretaría, a las 4 P. M. Habrá un premio de un mil pesos ofrecido por esa Sociedad al mejor plano que se presente.

L-27

TOS

CURACIÓN PRONTA Y SEGURA CON LAS

PASTILLAS del Dr. ANDREU

De venta en todas las Farmacias

Los que tengan **ASMA** o sofocación usen los **Cigarrillos antiasmáticos** y los **Papeles azoados del Dr. Andreu**, que lo calman en el acto y permiten descansar durante la noche.

Avisos de Vapores

Compañía Sud-Americana de Vapores

PROXIMAS SALIDAS PARA EL NORTE:

"Huasco" Vapor rápido para Cristóbal, donde conecta con naves para Estados Unidos, Europa, etc., saldrá de Valparaíso el MIERCOLES 26 de JULIO, a las 4 P. M.

"Aysen" Vapor rápido para Cristóbal, donde conecta con naves para Estados Unidos, Europa, etc., saldrá de Valparaíso el MIERCOLES 2 de AGOSTO, a las 4 P. M.

"Cachapoal" Vapor caletero para Pimentel (Perú), con escala en la mayoría de los puertos intermedios, saldrá de Valparaíso el SABADO 29 de JULIO, a las 8 P. M.

"Maipo" Vapor caletero para Pimentel (Perú), con escala en la mayoría de los puertos intermedios, saldrá de Valparaíso el SABADO 12 de AGOSTO, a las 4 P. M.

WESSEL, DUVAL y Co., Huérfanos, esq. Morandé. Agentes: Cía. Transportes Unidos, Estado, esquina Delicias. Sub-Agentes

---

GRACE LINE

SERVICIO RAPIDO DE VAPORES ENTRE VALPARAISO Y NUEVA YORK

Viaje en 13 días, Vía Canal de Panamá, con escala en Antofagasta, Iquique, Mollendo, Callao y Coronel.
Servicio de primera clase, únicamente.
Camarotes de lujo, Cuisine inmejorable.

SALIDAS FIJAS CADA TRES SEMANAS, A LA 1 P. M.

"SANTA LUISA", AGOSTO 2. | "SANTA ELISA", SETBRE. 13
"SANTA TERESA", AGOSTO 23. | "SANTA LUISA", OCTUBRE 4.

Por informaciones y pasajes, dirigirse a sus agentes en Santiago:

GRACE y Cía. (CHILE) S. A.

Agentes de la Compañía Japonesa Toyo Kisen Kaisha
HUERFANOS 1087 :-: SANTIAGO

Compañía Trasatlántica de Barcelona

(VAPORES CORREOS ESPAÑOLES)

El 2 DE AGOSTO, saldrá de Buenos Aires el rápido y lujoso vapor

"REINA VICTORIA EUGENIA"

para Montevideo, Canarias, Cádiz y Barcelona.
Para informes y pasajes, dirigirse a:

Agencia General en Valparaíso
MARTINEZ, VELASCO y Cía.
Cochrane 653.—Casilla 896

Sub-Agencia en Santiago
JOSE MONSERRAT
Bandera esq. Agustinas. Casilla 2170

The Royal Mail Steam Packet Company

EXPOSICION DEL CENTENARIO "RIO DE JANEIRO"

PASAJES COMBINADOS DE IDA Y VUELTA

Con opción a regresar por Transandino o Estrecho de Magallanes

SALIDAS SEMANALMENTE

Por tarifa y demás pormenores ocurran a

AGENTES:

THE PACIFIC STEAM NAVIGATION COMPANY

CASILLA 536. — SANTIAGO. — AGUSTINAS 1017

SUB - AGENTES: Compañía Expreso Villalonga y Compañía Transportes Unidos.

COLIRIO DEL PADRE CONSTANZO

El mejor específico para todas las afecciones de la vista.
Dirigirse a:

VICTOR ROSTAGNO

Unico agente para Sud América.
VALPARAISO. — CASILLA 136

De venta en todas las principales droguerías y boticas.

ALMACEN CENTRAL

Necesitamos arrendar en calles Alameda, Estado o Huérfanos.

GUZMAN, SILVA & Cía.

1243 — HUERFANOS — 1243

AVISOS DE REMATES

Remate Judicial y Voluntario DE MENAJES DE CASAS

AUTOMOVIL STUDEBAKER TURISMO, 50 TRAJES SASTRE IMPORTADOR, SOMBREROS Y PIELES FINAS

AGUSTINAS Núm. 865

Hoy Miércoles 26 del Presente

DE 10 A 12 Y DE 2 ADELANTE

Por orden de los diversos juzgados civiles en varias ejecuciones, Compañías de Seguros, Banco Español de Chile y de un vendedor viajero de una casa de Paris.

HAY:

SALONES. — Piano marca Schiedmayer, autopianos, pianolas, victrolas; gran lote de piezas de autopianos, amoblados para salón diversos estilos forrados en seda, felpa, cachemiras, etc., etc. Espejos con marcos dorados, consolas doradas, pedestales dorados, id. de mármol, estatuas de bronce, mármol y composición, cortinajes de seda y cachemira. Cuadros al óleo, grabados, objetos de adorno, cojines.

ESCRITORIOS.— Escritorios de cortina de roble americano y lingue, id. ministro estilo americano, escritorios parados para oficinas, mesas, escritorio, sillones de escritorio, estante para libros, mesas para máquinas de escribir, amoblados para escritorio, prensas para copiar, cajas de fondos. Cuadros al óleo, cortinajes de felpa, estatuas de bronce y mármol, pedestales de madera, alfombras de centro afelpadas y bruselas por metro, etc., etc.

COMEDORES.— Amoblados para comedor estilo Renacimiento, Inglés, Americano, Holandés, de nogal, caoba y lingue con aparadores, trinches y vitrinas. Mesas de correderas y fijas, sillas diversos estilos tapizadas y enjuncadas. Servicios de mesa de loza inglesa, servicios de cristalería, plaquées finos, servicios de cuchillerías, centros de mesa plaqué y cristal, candelabros de plaqué, jardineras, servicios para pescado, carpetas de mesa, relojes de colgar, cortinajes, muebles de asiento, alfombras de centro, cuadros al óleo, lámparas eléctricas de 1 a 5 luces, id. a gas.

DORMITORIOS.— Amoblados para dormitorios estilos Inglés, Luis XV y otros, con roperos de uno y tres cuerpos, de nogal, caoba y marquetería con bronces, lingue color natural, peinadores, cómodas toilette, veladores, toilette, mármoles rosados y otros colores. Roperos, peinadores, cómodas y veladores sueltos, guardarropas, catres de fierro, fierro con bronce, catres, marquesas, colchones de lana, divanes, servicios de lavatorios y útiles para toilette. Cuadros, cortinajes, alfombras.

VARIOS. — Cocinas a gas y carbón, tinas de baño de fierro enlozado esmaltadas y de zinc, lavatorios con desagües, bidets con llaves nikeladas, muebles para reposteros, mesas para cocinas, lavaplatos, bodegas de fierro para botellas, coches para guaguas, cunas de bronce y fierro, estufas a gas y eléctricas, id. a carbón, calentadores de baño a gas, id. a carbón, sillas para jardín, paragüeros, plantas en tinas y maceteros, gran cantidad de alfombras usadas de centros y por metros, id. para escalas. Linoleum para piso, gran cantidad de lámparas de gas y luz eléctrica de 1 a 10 luces, lámparas eléctricas para casas comerciales. Instalaciones para casas comerciales en estanterías, mesones, vidrieras, etc. Refrigeradores, etc., etc.

Automóvil Studebaker, turismo 6 cilindros.

A las 2 P. M. venderé por cuenta de un agente viajero de una de las casas mejores de Paris: 50 trajes sastres, últimos modelos, sombreros y pieles finas.

VICTOR ARAYA L.
Martillero de Hacienda

RIVAS Y CALVO

REMATE DEL MENAJE DE CASA DEL Sr. ENRIQUE MARTINEZ H.

830 MAESTRANZA 830 —Hoy Miércoles 26 a las 2 P.M.

HAY:

SALON.—Amoblado con junco estilo Reina Ana, tapizado en brocato de seda rosada, compuesto de un sofá, 2 sillones, un Berger y seis sillas, alfombra de una pieza, victrola eléctrica, consola con espejo, estilo Reina Ana; lámpara eléctrica, pedestales, jardineras, mesa de centro, cuadros al óleo, grabados, etc.

ESCRITORIO.—Amoblado estilo inglés con cojines, compuesto de un sofá, 2 sillones y 4 sillas; escritorio de cortina, alfombra de una pieza, lámpara eléctrica, cortinas. **Escopeta de dos cañones gatillo perdido, rifle de salón Remington,** pistola para campo, balas, raques, colección de obras famosas y una cantidad de libros varios autores, cuadros al óleo, grabados, etc.

COMEDOR.—**Lindo amoblado estilo inglés de caoba** con marquetería compuesto de aparador con espejo y vitreaux, trinche y vitrina con lunas y cristales biselados, mesa de correderas, 12 sillas tapizadas, alfombra una pieza, gran lámpara eléctrica 4 luces, bandejas, jardineras, heladeras, platillos, paneras y servicios para té de plaqué, servicio de porcelana y cristalería, reloj de campana, cuadros, etc.

DORMITORIO I.—Gran amoblado Luis XV de nogal compuesto de ropero de 3 cuerpos con lunas biseladas, peinador, marquesa, mesita de centro y velador, **servicio de lavatorio de plaqué,** botellas de velador de plaqué y cristal, alfombra de una pieza, etc.

OTROS DORMITORIOS.—Amoblados de un cuerpo compuestos de roperos, chiffonier, mesa de toilette y veladores, catres de broncé con sommier, alfombras de tripe cortado, muebles de asiento, divanes, etc.

VARIOS.—Paragüero con espejo, muebles de vestíbulo de roble americano, ropero de raíz de nogal, plantas, gran surtido de camelias dobles, armarios, damajuanas, herramientas, máquin para chancar granos, tablero y aparatos eléctricos, jáquimas y correajes, máquina para cargar cartuchos, tijeras podadoras, patines y una infinidad de artículos de casa.

A LA VISTA HOY MIERCOLES DE 9 1|2 ADELANTE.

CARLOS RIVAS VICUÑA, ARTURO CALVO MACKENNA
MARTILLERO DE HACIENDA.

Remate del Menaje de Casa

2087 - ROSAS - 2087

POR AUSENTARSE SU DUEÑO

Hoy Miércoles 26 a las 2 P.M.

HAY:

SALON.— Piano vertical Herz, alfombra de 1 pieza, 1|2 amoblado estilo Inglés tapiz seda, grabados, piso piano, cojines, gran pieza cristal y bronce, **2 ricos boules con marquetería,** columnas, floreros y 2 estatuas 1|2 bronce.

COMEDOR.— Lámparas eléctricas de 3 luces, alfombra cortada de una pieza, **amoblado estilo Inglés color natural del aparador** con mármol y espejos, lunas cortadas, 1 trinche y 1 vitrina; mesa redonda fija y 6 sillas tapiz pergamoid; reloj de colgar, **rica estufa a parafina, servicio de loza inglesa para 12 personas con 103 piezas,** cuchillería de plaqué fino, cristalería, bandejas, jarros, alcuzas y diversidad de plaquees, pedestales, grabados, etc., etc.

DORMITORIOS.— Lámparas eléctricas alfombras de una pieza, **2 amoblados estilo Inglés, con roperos de 1 y 2 cuerpos con espejos, lunas cortadas, en color caoba y natural; rico catre de bronce moderno,** 1|2 amoblado tapiz felpa, 2 cortinas de gasa, 3 colchones de lana, 1 catres al laqué y bronce, 2 servicios lavatorios, grabados sobrecamas, mesas de centro etc.

VARIOS.— Rica cocina a gas con 2 hornos, batería de cocina, carnicera grande de alambre, 1 linoleum, mueble vertical con espejo luna cortada, plantas en maceteros, pedestales, **1 gran hidrómetro;** libros de música; 1 sofá y 3 sillas tapiz felpa.

A la vista hoy de 2 a 6.

Enrique Mandiola E.
Martillero de Hacienda

LA NACION

Santiago, 26 de Julio de 1922

IMPUESTOS, EMPRESTITOS Y EMISIONES

La Cámara de Diputados acaba de autorizar la contratación del empréstito solicitado para saldar el déficit fiscal. Era lógico. Cuando un Gobierno se encuentra con un déficit en su ejercicio financiero, o bien cuando necesidades imprevistas exigen un desembolso extraordinario de dinero, se le ofrecen en general tres fuentes de recursos. Ellas son:

1) El aumenta de los impuestos;

2) Los empréstitos externos o internos; y

3) La emisión de papel moneda.

Según cual sea la capacidad o energía financiera del Gobierno será la fuente de recursos que se escoja. Así, la reciente guerra europea fué especialmente financiada: en Inglaterra por el impuesto, en Francia por el empréstito, en los Imperios Centrales por la emisión. El efecto de cada uno de estos métodos predominantes puede observarse en la depreciación de las monedas respectivas: de 30 o|o en Inglaterra; de 50 o|o en Francia; y depreciación casi total en Alemania, Austria y Polonia.

El impuesto—que lógicamente debería ser el método preferido—no siempre es fácil de aplicar. Se requiere para ello energía, previsión y conocimiento de la capacidad tributaria del país. El empréstito es difícil de obtener, sobre todo en los casos en que la situación económica del país aparece peligrosa. Por lo menos se puede decir que existe un límite para el crédito que corresponde a cada gobierno. La emisión de papel moneda, en cambio, no exige esfuerzo financiero de ninguna especie, ni tampoco energía de gobierno, ni menos conocimiento de la situación tributaria del país. Respecto del impuesto tiene la aparente ventaja de no ser una carga sobre el contribuyente, por lo menos en el primer momento. Respecto del empréstito presenta la otra ventaja de no necesitar un crédito exterior ni un examen de la solvencia del Estado solicitante. Además no se paga interés, y su amortización o conversión puede ser de plazo ilimitado. Finalmente, es también ilimitada la cifra de la emisión. Esto explica por qué razón los malos Gobiernos resuelven siempre sus crisis financieras con emisiones de papel moneda.

Nuestra historia financiera está llena de ejemplos que comprueban la preferencia de la emisión a todo otro recurso de Hacienda Pública. Ya sea en emisión directa de billetes fiscales, o en emisión de Vales del Tesoro, o en empréstitos internos con derecho concedido a los Bancos suscriptores para retirar billetes, el hecho es que, en resultado final, queda siempre una emisión de papel moneda llenando el déficit fiscal. Así se explica que, desde 1879 a 1922, nuestra circulación fiduciaria haya subido de cero a 300 millones en billete...

Estos sistemas indirectos de emisión (Vales del Tesoro, empréstito interno) hechos clásicos en los últimos años, han llevado al Gobierno a pensar si sería más práctico el establecimiento de un Banco de Emisión. En realidad, el resultado inmediato del establecimiento de ese Banco habría sido el saldo del déficit fiscal con una franca emisión de papel moneda, reemplazando únicamente los billetes fiscales por los billetes de Banco, siendo estos últimos tan inconvertibles como los primeros.

Descontada la emisión directa por intermedio de un Banco Central, y en presencia de un déficit de 131 millones, sólo es posible recurrir al impuesto o al crédito interno o externo.

Si se recurre al crédito interno, es de suponer que los Bancos retirarán billetes de la Caja de Emisión, aumentando así la circulación fiduciaria y depreciando en mayor grado la moneda. Se tendría, pues, en vigencia uno de los medios indirectos de emisión de papel moneda y no, por cierto, el más beneficioso para el Estado.

Si, por el contrario, se recurre al crédito externo, se tendrá en el primer momento un efecto favorable sobre el cambio. Pero, en seguida, ese nuevo empréstito elevará la cuota anual, ya próxima a 50 millones oro, con que el país sirve anualmente una deuda pública de 600 millones de pesos oro.

No siempre se ha apreciado en la forma debida este efecto del servicio de la deuda pública entre los factores determinantes del Balance de Pagos y del valor internacional de la moneda. Francia, Italia, Alemania, Inglaterra misma, saben bien lo que el servicio de la deuda externa significa. Y la razón principal del alza del dólar respecto de las monedas de todo el mundo reside, simplemente, en que los demás países necesitan amontonar billetes, a fin de adquirir los dólares con los cuales pagarán el servicio de sus empréstitos.

En nuestro caso nos bastará recordar que el valor del servicio de la deuda externa suma precisamente el valor de los derechos fiscales percibidos sobre la exportación de 1.500,000 toneladas de salitre...

Desde luego, ya la cifra actual de servicio de la deuda pública (deuda interna más la externa) alcanza a un valor anual que oscila entre 150 y 200 millones en billete, según cuál sea el tipo del recargo que se aplique a la deuda externa al ser reducida a billete.

El solo examen de esos valores indica la presencia de un problema financiero cuyo efecto no puede ser más grave sobre los presupuestos públicos. Si crece la deuda, crece también su servicio y, por lo mismo, se hace cada vez mayor la parte irreductible de los gastos fiscales. Así se ha llegado a la situación de hoy. Ha sido imposible, francamente imposible, reducir en una suma apreciable el presupuesto de gastos. Por cierto, no llamamos reducir una economía de 5 o 10 millones en un déficit que pasa de 130, dudando todavía de que estas economías se hayan efectuado. Habrá, seguramente, puestos inútiles, comisiones indebidas, y otra serie de gastos superfluos que, por lo demás, han existido siempre entre nosotros y existen en todos los países.

Pasarán varios años antes de que se vuelva a exportar, como en 1917 y 1918, tres millones de toneladas de salitre. Hasta entonces, no siendo posible reducir el presupuesto, se irán produciendo déficits y—si la suerte nos permite optar por el empréstito en lugar de la emisión— cada presupuesto se irá elevando con el servicio del empréstito contraído para llenar el déficit del presupuesto anterior. Evitamos considerar la situación producida en caso de pérdida del crédito.

Cada año, cada día que demore la reforma tributaria equivale a una elevación que—tarde o temprano—se producirá en la deuda pública.

Habría sido inútil negar al Gobierno autorizaciones de crédito. Desgraciadamente, estas autorizaciones, especialmente la última, han sido solicitadas cuando ya no era tiempo de negarlas. También habría sido absurdo que un déficit de 130 o más millones en un presupuesto de menos de 300 (descontado el servicio de la deuda) fuera evitado con simples economías...

Ni el Gobierno, ni el Congreso han situado el problema financiero en sus verdaderas condiciones. No se trata sólo de Banco de Emisión, ni de empréstitos, ni de economías. Es algo más difícil, de más largo desarrollo, de mayor estudio. Es necesario reformar nuestro sistema rentístico, a fin de proporcionar nuevas entradas al Estado que reemplacen la renta perdida del salitre. Todo lo que se haga o diga fuera de esto es tiempo perdido y palabrería inútil. Cuando más, sólo puede tratarse de un recurso ocasional, como el empréstito, o de detalle, como el Banco de Emisión.

El sistema tributario argentino atiende un gasto de 750 millones de nacionales, o de 300 pesos chilenos por cabeza. El nuestro apenas alcanza a 150 pesos por cabeza, contando con la exportación salitrera. Sin embargo, nuestro país no es pobre, y al contrario, nuestra producción minera es proporcionalmente de mayor valor que la producción agrícola argentina.

Hace falta una reforma tributaria. El país no negará su esfuerzo al Ministro de Hacienda si, como Marsal en Francia, aplica toda su energía y todas sus facultades a esa magna tarea.

GANADORES
El mejor cigarrillo Habano.
60 cts. PAQUETE

ALQUILO

En Avenida España, espléndida casa amoblada de un piso, en perfecto estado, con parquet en toda la casa. Consta de: salones, comedor, escritorio, salita, hall, galería de vidrios, 3 dormitorios, 2 piezas de baño completas. Además tiene jardín, parrón, etc., garage y dependencias de servicio.—Luz eléctrica y gas.—CANON: $ 1,400.

Carlos Ossandón B.

168 - BANDERA - 168

Horas de oficina: de 9 a 12 M. y de 2 a 5 P. M.

LO QUE ES UTIL

Hay personas tan prevenidas que procuran tener a la mano todo lo que puedan necesitar en un momento dado de urgencia; y es una buena costumbre y muy encomiable, por cierto, por los beneficios que siempre reporta.

Pero en toda casa no hay una persona de estas condiciones, y sucede que al ocurrir cualquier accidente o malestar no se sabe el medio más activo de qué disponer.

Y ya que de utilidad oportuna hablamos, convendría a todas las familias que van de temperamento, llevar entre su pequeño botiquín un frasco de Salvitae, indicado en el reumatismo, indigestión, pyorrea alveolar, estreñimiento, dolor de cabeza, biliosidad, etc., porque no deprime el organismo, no irrita el estómago, y es, además de un disolvente del ácido úrico, un laxante y diurético de un sabor muy agradable y en extremo refrescante.

CAPITALISTA
con diez a veinte mil pesos para empresa publicidad única en América; utilidad ciento por ciento.
Dirigirse: V. A., CASILLA 1203

DENTISTAS
Gabinete dental moderno, completo, sala de espera y mecánica, realizo por dejar profesión.
Tratar de 1 a 2, en
SERRANO 68

DE M. BRIAND AL "ECO DE RUCAPEQUEN"

> ... 1.o Que el arreglo de Washington importa un triunfo incontrovertible para la tesis chilena, por cuanto, sacando al Perú de sus trincheras, se le obligó a reconocer en toda su integridad la vigencia del Tratado de Ancón, reduciendo todo el punto debatido a los límites y términos de la cláusula tercera...—**"La Estrella"** de Linares. **"La Prensa"** de Coquimbo, etcétera (De la circular telegráfica presidencial).
>
> "Ya entró Chile por el aro de las soluciones arbitrales, y con ello se ha cerrado el camino en el futuro...—**"La Prensa"** de Lima.

Hace unos meses, por los días en que M. Aristide Briand andaba en Cannes tomando lecciones de golf de Mr. Lloyd George, tuvo el Premier francés barruntos de que la opinión pública y la opinión parlamentaria de su país no estaban completamente de acuerdo con el giro que las Conferencias iban asumiendo. El tono de la prensa, las advertencias amistosas de sus parciales, su propio olfato de avezado político le hicieron sospechar que su acción en las Conferencias—sobre cuyas sesiones era el público ampliamente informado todos los días—se iba tal vez saliendo de la línea de las aspiraciones nacionales.

Se impuso a su criterio de estadista democrático una verificación. Se fué a París, subió a la tribuna de la Cámara y dijo:

"Esto he hecho en Cannes, estoy haciendo y esto pienso hacer. Tal es mi política, y deseo saber si la representación nacional está de acuerdo con ella. ¿Sí o no?"

—No—respondió la Cámara.

Y. M. Aristide Briand se fué a su casa, después de pasar por el Elíseo a depositar en manos de M. Millerand la renuncia del Ministerio.

Bajó de la Presidencia del Consejo de Ministros tan dignamente, tan respetado como había subido. Y tan grande hombre. Y el país sabe que sigue teniendo en él un magnífico estadista y a un perfecto patriota, que preferirá siempre abandonar puestos y honores antes de empañar el cristal resplandeciente de su vida pública con la mancha de un subterfugio.

Casi contemporáneamente, el Gobierno de Chile, Gobierno parlamentario como el de Francia, inició una gestión internacional encaminada, según decires de aquel tiempo, a concertar con el Perú una manera amistosa de dar exacto y leal cumplimiento al Tratado de 1883. No se consultó para el caso al Parlamento, ni a las Comisiones Parlamentarias de Relaciones Exteriores.

Esas negociaciones las suspendió al poco tiempo el propio Gobierno de Chile, porque el del Perú se empeñó en sostener que el Tratado de 1883 era una cosa para la risa.

Después, de repente, supo el país que el Gobierno de Chile había aceptado, sin el menor asomo de consulta parlamentaria, una invitación norteamericana para celebrar en Washington una Conferencia con el Perú. ¿Con qué objeto? Nunca se supo de un modo claro. El Gobierno aseguró que con el fin de buscar un acuerdo para el cumplimiento del Tratado. El Perú afirmó que iba a concertar un arbitraje para las diferencias provenientes del mismo Tratado.

La opinión, el Congreso, la prensa pidieron que se aclarara el punto. ¿Qué vamos a hacer a Washington? Ya que el paso está dado, ya que se aceptó el convite, ¿por qué no se nos explican las miras, las expectativas, las probabilidades que se divisan al final?...

Preguntaron en vano. El Gobierno se limitó a sonreír sibilinamente, mostrando; por fuera, el cartapacio de las "comunicaciones confidenciales"... Este cartapacio misterioso había de funcionar aún muchas veces a lo largo de las Conferencias.

Pasaron los días. Hubo una fórmula peruana, que hacía cisco el Artículo del Tratado en busca de cuyo cumplimiento íbamos, según dijo el Gobierno y según exigía el país. Se la rechazó incontinenti. ¡Cómo! ¿Poner en duda el si ha de realizarse o no el plebiscito? Eso sería "prescindir de la vigencia de la Cláusula 3.a del Tratado de 1883",—como dijo la Cancillería en un comunicado oficial, —y es inaceptable.

¿Cómo fué que después esa misma fórmula renació en las "proposiciones informales", negadas tres veces por la Cancillería, incluso en el recinto parlamentario, para surgir luego en la "fórmula de compromiso" de Mr. Hughes, aceptada por el Gobierno de Chile en un abrir y cerrar de ojos?

No lo comprendía el país, y para aquietarlo, se agitó de nuevo el cartapacio de los antecedentes confidenciales. Se firmó el Protocolo, de prisa, buscando a todo trance en los Convenios Internacionales un justificativo a la aceptación de cada una de las voraces exigencias peruanas, y cuando al fin se logró obtener del Gobierno una exposición completa y franca de lo obrado, ya el público, por conducto de las agencias telegráficas, conocía con puntos y comas el texto del acuerdo.

Se blandió entonces por última vez el cartapacio enigmático... Vamos a la sesión secreta. A ver... Y en la siguiente sesión pública, el H. Senador por Valdivia dijo, y el Ministro de Relaciones confirmó, que ningún elemento extraño a los pactos había en los antecedentes privados que pudiera dar al país mayores esperanzas que lo suscrito en Washington.

Un nuevo recurso ha sido puesto en juego entonces, ya inutilizada la fantasmagoría de los documentos confidenciales... El Ejecutivo, que durante siete meses tuvo, cuando no silencios obstinados, vagas y contradictorias respuestas para las preguntas inquietas y terminantes del Congreso y de la opinión, mientras se elaboraba el desastre diplomático de Washington, inunda ahora el país de telegramas en un desesperado esfuerzo de convencerlo de que lo que allí se ha hecho es un prodigio de sagacidad, de previsión internacional, ¡de patriotismo!... El Ejecutivo, que no tiene con qué pagar su sueldo a los empleados públicos, no vacila en derramar por todo el país copiosas circulares telegráficas de centenares de palabras,—7 centavos cada una—repartiendo a la prensa de provincias, sin costo alguno para los diarios favorecidos, el juicio del Gobierno sobre su propia obra. Se repite el extraordinario episodio del 2 de Junio, cuando hubo en el despacho presidencial una asamblea de corresponsales convocada para recibir "la verdad oficial" sobre la ceremonia de apertura de las Cámaras. Vuelven los hilos del telégrafo a distribuír fulminaciones contra los que no han tolerado en silencio las agachadillas, las contradicciones y las componendas con que el Gobierno, de Diciembre a Julio, ha respondido a las exigencias crecientes de la Cancillería de Lima y a las interrogaciones angustiadas de la opinión pública de Chile.

Tengo a la vista diarios de Coquimbo, de Linares, de Valdivia, de todos los extremos del país, que reproducen con pasmosa **exactitud y simultaneidad**, la frondosa literatura que el Telégrafo del Estado les lleva, gratuitamente, desde la Moneda.

Y todo esto, ¿para qué? Para infundir en el nervio de la opinión pública el narcótico de las bellas frases y los adjetivos resonantes con que se espera aturdirla; para que no alcance el país a advertir cómo el Tratado de Ancón que salvaguardaba sus derechos, ha sido convertido en yesca para encender la pipa de la paz en América... ¡y se la fume el Perú!

PAUL VERITÉ.

OPINION PUBLICA, ¿CUANTO VALES?

Encantadora resulta la solución encontrada en Washington por nuestro Gobierno a una parte de nuestro problema del Norte. Sin embargo, más encantadora es aún la forma en que la han recibido la gente "bien", los habitúe de los clubs, no pocos parlamentarios y algunos rotativos.

La solución no es precisamente nueva, porque ya la habían propuesto los peruanos, pero la forma en que se la ha acogido llega a los límites de lo increíble—límites siempre lejanos para un escéptico suave y tranquilo.

No hace muchos años—tal vez no alcancen a cuatro—los universitarios tuvieron la peregrina y loca ocurrencia de dirigirse a sus camaradas del Perú invitándoles a hacer una labor pacifista de consuno. No se trataba de entregar Tacna y Arica, no se pretendía hacer árbitro de la cuestión a Estados Unidos, y, sin embargo, la gente "bien", los más respetables Padres Conscriptos, casi todos los rotativos, el Presidente, los Ministros y hasta los porteros manifestaron en forma iracunda el dolor que les causaba la ofensa hecha por los estudiantes a la patria sacrosanta.

En la calle, cuando pasaba un estudiante, lo menos que se le decía era que estaba vendido al oro extranjero, que pretendía desmembrar el territorio nacional, que hería de muerte las viejas tradiciones de nuestro Gobierno, que manchaba la memoria de los héroes que habían regado con su sangre aquellas estériles comarcas.

Corrieron no muchos años y la campana de la alarma internacional sonó de nuevo. Se movilizaron las reservas, se estremecieron al viento los viejos pendones y la fiebre guerrera agitó muchos pechos. Modestamente, los estudiantes, movidos de una curiosidad que nada tenía de condenable, pidieron al Gobierno que explicara ante el país la razón de tanta alarma. A modo de ensayo y como toda respuesta los más entusiastas reservistas asaltaron con innegable heroísmo la madriguera de los malvados, en cuya puerta había una plancha en la que sin duda por equivocación se leía: "Federación de Estudiantes de Chile".

Un año pasó apenas. Un profesor universitario propuso una solución académica del problema del Norte: devolver Tacna y Arica al Perú y dar una salida al Pacífico a Bolivia. La indignación llegó a su máximo. El propio señor Ministro de Relaciones Exteriores se hizo portavoz de ella en el Senado. Para satisfacer a la gente "bien", a los más conspicuos parlamentarios, a los clubmen, a no pocos de los rotativos, el Gobierno destituyó al insensato profesor. Se fué más lejos. Interrogado en la Cámara el Ministro de Instrucción sobre las causas de la medida gubernativa, sostuvo en los comienzos que se destituía al catedrático, no por sus ideas, sino por su falta de respeto al Gobierno. Aún se escuchó la voz iracunda de un parlamentario que gritó al Ministro:

—¡Es una claudicación patriótica de Su Señoría!

Y el Gobierno se vió obligado a destituir al profesor por sus ideas.

Pocos meses van corridos.

El Gobierno propone una solución encontrada en Washington y que no se diferencia mucho de las anteriores. La gente "bien", no pocos parlamentarios, casi todos los rotativos la aplauden y la hacen suya; y más de uno—bien es verdad que en corrillos y "sotto voce"—se atreve a exclamar:

—¡Y al fin y al cabo, ¿qué valen Tacna y Arica?

Hoy el pacifismo es auspiciado por el Gobierno y por un Ministro que no hace mucho fué estudiante y es ahora un estudioso.

¡Las ideas, como los vinos, necesitan del envase y la etiqueta!

Opinión pública, ¿cuánto vales?

SANTIAGO LABARCA.

GRANULOS DOSIFICADOS CLIN
Acomitina. — Atropila sulfato. — Digitalina.—Estricnina arseniato y sulfato.— Hierro arseniato.— Zinc fosfuro.
Recibieron: L. DESPOUY y Cía., Suc. Arestizábal y Cía.
VALPARAISO
Agente en Santiago: señor ROBERTO RAZETO, Delicias 803.

Las sesiones secretas del Senado

En este prestigioso órgano de prensa, se ha publicado un artículo de colaboración, en que se leen los siguientes acápites:

"No se puede negar la facultad del Gobierno para solicitar sesiones secretas de los Cuerpos Legislativos cuando lo estime por conveniente, o cuando según su criterio es necesario sustraer del conocimiento público algún hecho de carácter grave, cuya publicidad pudiera originar perjuicios al país. Esta facultad está contemplada en la Constitución de la República.

...

Pero hoy que la civilización ha hecho tan rápido camino, y que las comunicaciones materiales e intelectuales penetran en todos los rincones de la diplomacia y de la vida interna de las naciones, **es un anacronismo la existencia de la facultad de ocultarse detrás del telón de las sesiones secretas; y el hacerlo abusivamente es tocar con sonoro estruendo la campana de alarma,** que sólo debe estar reservada para las grandes y solemnes ocasiones internacionales, porque con ello se despierta el sobresalto y la curiosidad pública".

Pero, ¿ha sido el Gobierno quién lo ha solicitado? El debate habido al respecto en el Honorable Senado, contradice esta aseveración. Veamos...

Sesión del día Viernes 21:

"El señor Claro Solar (Presidente).— Se discute en este momento, Honorable Ministro, sobre la conveniencia de que el debate internacional continúe en sesión pública o secreta.

El señor Barros Jarpa (Ministro de Relaciones Exteriores). — **Como lo saben muchos Honorables Senadores, antes de la sesión de ayer, se efectuó una reunión, en la que se me sugirió la conveniencia de que todo el debate internacional se desarrollara en sesión secreta,** a lo cual contesté que el Gobierno deseaba ilustrar al país, haciendo en sesión pública la exposición que sobre la cuestión internacional había prometido; pero que como algunos de los documentos o antecedentes que servían de base a esa exposición debía darlos a conocer al Senado en sesión privada, pediría, en el momento oportuno, que la Sala se constituyera en sesión secreta.

Pero en ningún instante, señor Presidente, ha sido mi ánimo entrabar la libre discusión de este problema.

El señor Mac - Iver. — **¿Cree el H. Ministro de Relaciones que conviene la sesión pública al Gobierno?**

El señor Barros Jarpa (Ministro de Relaciones). — **Eso no me preocupa, señor Senador.**

El señor Mac - Iver.— Si eso no le preocupa a S. S., es otra cosa.

El señor Barros Jarpa (Ministro de Relaciones). — **Lo que me interesa, señor Presidente, es que el país quede bien informado.**

—Durante la votación:

El señor Claro Solar (Presidente). —Sería inútil preguntar esto al Honorable Senador por Atacama, porque Su Señoría ha manifestado ya que desea hablar en sesión secreta".

Sesión del día Lunes 25:

"El señor Huneeus. — Me voy a limitar a hacer **indicación para que la presente sesión se destine al debate internacional,** que quedó pendiente en la sesión secreta del Viernes y no sería aceptable que habiendo quedado con la palabra el Honorable Senador por Atacama en tan importante asunto, fuéramos a pasar a considerar otras materias; **me parece que, por lo menos, la sesión de hoy debemos dedicarla a continuar, en sesión secreta,** ese debate, a fin de que pueda usar de la palabra el señor Senador por Atacama.

...

El señor Claro Solar (Presidente). ¿Algún señor Senador desea usar de la palabra.

Terminados los incidentes.

Si no hay inconveniente, daría por aprobada la indicación del señor Senador por Santiago para constituir la Sala en sesión secreta, a fin de continuar el debate internacional.— Aprobada".

De ambas versiones oficiales se desprende que han sido sólo los honorables senadores señores Mac-Iver y Huneeus, quienes han pedido que sean secretas las sesiones de esa Alta Corporación, y se desprende asimismo que el señor Ministro de Relaciones Exteriores, tenía razón cuando afirmaba **"que algunos señores senadores, le habían sugerido la conveniencia que el debate se desarrollase en sesión secreta".**

Un acto de mera observación y de justicia nos ha hecho aclarar esta palpable contradicción, de una pública aseveración.

LUIS RAMIREZ SANZ

CABALLERO JOVEN
con propiedades y con dinero efectivo, desea ocuparse como jefe, representante o para reemplazar dueño en oficinas, fábricas o negocios. También me asocio en alguna industria.
CORREO CENTRAL: V. H. H.

GRAN RECLAME

CALZADO
muy fino, elegante, con precios de gran réclame se exhibe en las vitrinas de "LA FLOR DEL DIA".

H BILLAS
de metal y de mostacilla, última moda para calzado, hay lindo surtido en "LA FLOR DEL DIA".

CORSES
completo surtido de espléndidos modelos y no caros, ofrece: "LA FLOR DEL DIA".—San Antonio 98, esquina Moneda.

CORCURSO DE CUENTOS DE "LA NACION"

$ 4,600 EN PREMIOS

TEMAS:

1.o Cuentos criollos.

2.o Cuentos basados en leyendas o tradiciones chilenas.

3.o Asunto libre.

No enviar más de un cuento a cada sección.

Acompañar un sobre, con el título del cuento, el tema a que se refiere, y un pseudónimo en la cubierta; adentro, el nombre del autor.

2 Nuevos Fundos
ENTRE PELEQUEN Y LAS CABRAS
De 475 y 300 cuadras regadas
SUELOS MUY RICOS, NEGOCIOS DE GRAN OCASION
Vendo muy baratos, grandes facilidades pago

Fundos y Chacras
COMPRO-VENDO-PERMUTO
EN TODAS LAS ZONAS
ALEJANDRO GREENE CRUZAT
Sección Fundos
ALEJANDRO GREENE VALVERDE
Teatinos 86 - Casilla 3722

MAYO 26 - JULIO 26

El 26 de Mayo último, hace a la fecha sólo dos meses justos, el Presidente de la República pronunció un discurso concebido en términos elocuentes, con motivo del aniversario de la batalla del Campo de la Alianza, que todos los años celebra con el orgullo del soldado, la bizarra oficialidad del Regimiento Artillería Tacna.

Aquel discurso, emanado de tan alto, fué vivamente comentado. La verdad es que sus pensamientos nos reconfortaron por varios días, pues fueron expresados en momentos culminantes de los debates de Washington, cuando algunos filiopes creían que empezábamos a ceder...

En estas circunstancias el Presidente de la República creyó conveniente romper el protocolo, no el de Washington, sino el oficial, para hablar ante los herederos de las gloriosas tradiciones de uno de los Regimientos invictos de la República, cuyos cañones habían abierto el camino a Lima!

Deseaba infundir fe en los resultados que tendría en Washington la enérgica "ofensiva diplomática" iniciada en Diciembre, de manera que aquel discurso tiene, en vista de estos antecedentes, extraordinaria importancia. Así lo comprendió "El Mercurio", que lo publicó en gruesos caracteres y lo comentó editorialmente, diciendo:

"... **el señor Alessandri quiso acentuar, en la forma más terminante, la política del Gobierno de la República en presencia de los debates de Washington".**

¿Cuál era aquella política? La vamos a escuchar de labios de S. E. que dice:

"... **YO os declaro que, interpretando el sentimiento nacional, el Gobierno sólo aceptará una solución honrosa dentro del CUMPLIMIENTO ESTRICTO DEL TRATADO DE ANCON, compromiso solemne que liga a dos países y que representa el sacrificio y el heroísmo de una generación de la cual no puede desentenderse la actual".**

Nosotros estimamos, con la debida cortesía, que los resultados alcanzados en Washington están muy lejos de significar el **"cumplimiento estricto del Tratado de Ancón".** Comulgamos con la respetabilísima opinión del señor senador por Atacama, don Enrique Mac Iver, que en presencia del Protocolo suscrito en Washington, preguntó: ¿Existe aún el Tratado de Ancón?

El Primer Mandatario, agregó en su discurso:

"Puede el Ejército de la República estar seguro de que el PRESIDENTE DE CHILE NO ACEPTARA JAMAS UNA SOLUCION QUE SE APARTE DEL FIEL Y ESTRICTO CUMPLIMIENTO DE LAS CLAUSULAS DE ESE TRATADO, y cuanto se diga en contrario carece en absoluto de base y de verdad".

Hoy el Ejército de la República sabe que un ciudadano norteamericano va a decirle si el Tratado se cumple o no se cumple, lo que nosotros estamos obligados a aceptar **sin ulterior recurso.**

Durante treinta años nuestra diplomacia había mantenido con firmeza invariable que ir al arbitraje significaba burlar el Tratado mismo. Así lo han sostenido siempre nuestros estadistas más ilustres. Chile lo había rechazado constantemente porque lo estimaba en pugna con la letra y el espíritu del Pacto del 83. Ahora bien: ¿significa o no apartarse **"del fiel y estricto cumplimiento de las cláusulas de ese Tratado"** concertar el arbitraje?

De estas palabras del Presidente de la República dice el editorial de "El Mercurio"—ya citado—que **"no admiten interpretaciones diversas".**

CONRADO RIOS GALLARDO.

La más hermosa Novela de Moda
"Suéltate las Trenzas, Magdalena"
POR
GUIDO DA VERONA
(Autor de "La que no se debe amar")

Biarritz, balneario de moda en Europa, con su lujo, sus millonarios, sus casinos, sus mujeres hermosas, sus toilettes fantásticas, sus derroches; con su aristocracia cosmopolita, su sociedad de marqueses, condes y diplomáticos, es el medio en el cual se desarrolla la historia de esta novela portentosa, sobre la cual se ha vaciado la paleta de ese pintor fantástico que es Guido da Verona.

De esta novela se vendieron, en pocos días, en Italia 150 mil ejemplares y con ella hizo su autor una fortuna inesperada, que justificó el interés de este libro genial.

Aparecerá pasado mañana
Librería Nascimento

NUEVOS MODELOS
DE
Lámparas,
Ganchos
y lafonnier
de cristal tallado, biselado y cincelado, en estilos antiguos y modernos, estamos recibiendo.
VISITE NUESTRA EXPOSICION.
Raab, Rochette, Roca y Cí
Suc. de Raab Bellet y Cía.
ESTADO 235, SANTIAGO :-: BRASIL 264, VALPARAISO

CORREAS de todas clases
STRENGTH, LONG LIFE
WHALE BRAND
OIL & WATERPROOF
FUNDICION LIBERTAD - Libertad 53 y 58

NOTAS POLITICAS Y PARLAMENTARIAS

LA CUESTION INTERNACIONAL ANTE EL SENADO

Ayer entró al debate el senador por Valdivia, señor don Eliodoro Yáñez

En la sesión de hoy continuará el señor Yáñez desarrollando sus observaciones

Empréstito. — La Cámara despachó ayer totalmente este proyecto. — Hoy será enviado al Senado para que se pronuncie sobre las modificaciones

Senaduría por Antofagasta. — El señor Pinto Durán alegó ayer ante la Comisión investigadora, apoyando su petición de nulidad de toda la elección.—El Lunes hablará el senador electo, señor Arancibia Laso

LA CUESTION INTERNACIONAL

Han continuado en el H. Senado, los debates acerca de la política diplomática del Gobierno y los resultados que ella ha dado en las recientes conferencias de Washington.

El señor Ministro de Relaciones Exteriores que, desde hace algún tiempo, se complace en lanzar piedras a los vidrios de nuestras ventanas, aprovechó de un corto debate habido en la hora de los incidentes de la sesión de ayer, para exteriorizar una incomodidad, casi inoportuna, por las informaciones que hemos dado relativas a los comentarios hechos, en los círculos políticos y parlamentarios, sobre el discurso pronunciado últimamente por el senador por Atacama, señor don Enrique Mac-Iver.

Pero si desde la tarde del Lunes pasado, en calles, plazas y clubs, era el discurso del señor Mac-Iver, el tema de todas las conversaciones y comentarios, haciéndose unánime elogios de la patriótica actitud del viejo e ilustre jefe del radicalismo chileno!

Nuestra obligación era recoger aquellas impresiones y transmitirlas a nuestros lectores, como quiera que constituían la nota culminante en las actividades de nuestra política.

Igualmente públicos y elogiosos eran los comentarios que se hacían anoche, en todos los círculos, sobre el discurso que, en la sesión de ayer, pronunció el senador por Valdivia, señor don Eliodoro Yáñez.

El señor Yáñez, proseguirá el desarrollo de sus observaciones en la sesión de esta tarde.

EMPRESTITO

En la sesión de ayer de la Cámara se dió término a la discusión particular del proyecto de empréstito, que tan larga tramitación ha tenido.

Como se sabe, tanto en la Comisión de Hacienda, como individualmente, los diputados introdujeron al proyecto venido desde el Senado, diversas modificaciones, siendo la principal la que se refiere al reemplazo del artículo 3.o, por una fórmula indicada por el señor de Castro y que habría merecido también la aceptación del Senado.

En los pasillos de la Cámara pudimos ver ayer que numerosos diputados felicitaban calurosamente al primer Vice-presidente, señor Correa Roberts, que presidió esta sesión, por la forma cómo dirigió el debate, que facilitó mucho la discusión y permitió que en ella quedara despachado el proyecto.

Damos a continuación el texto del proyecto despachado ayer y que debe volver al Senado, para que se pronuncie sobre las modificaciones.

"Artículo 1.o Se autoriza al Presidente de la República por el término de un año, para emitir o contratar a un interés que no exceda del ocho por ciento al año, obligaciones de Tesorerías, cuentas corrientes, anticipos o avances, o bonos que produzcan $ 135.000,000 mda. corriente, y a más las cantidades necesarias para cubrir los intereses por el primer año. No podrán exceder de dos por ciento las amortizaciones acumulativas anuales si se tratare de obligaciones a largo plazo y de veinte por ciento al año si se tratare de obligaciones a corto plazo. El servicio de amortización se iniciará dos años después de la fecha de la emisión.

Las obligaciones a que se refiere este empréstito quedarán libres de toda contribución fiscal o municipal.

Art. 2.o El producto de la exportación de salitre en lo que exceda en 1922 de 38 millones 870 mil pesos oro, o de 54.418,000 pesos oro en los años posteriores, se destinará a pagar los saldos acreedores del Estado y amortizaciones extraordinarias de los empréstitos autorizados por las leyes N.o 3,772, de 15 de Julio de 1921, y N.o 3,820, de 23 de Diciembre de 1921, y por la presente, y a amortizaciones extraordinarias de la deuda externa. Estos fondos se depositarán por separado hasta que se les dé el destino antes indicado y se llevará cuenta especial de ellos.

El Presidente de la República queda autorizado para determinar a qué obligaciones de las enumeradas anteriormente se aplicarán las amortizaciones extraordinarias.

Art. 3.o Se autoriza al Presidente de la República para vender en subasta pública los terrenos salitrales que se hallen cateados hasta el 30 de Junio de 1923. El remate se efectuará de acuerdo con las bases que fije el Presidente de la República.

El producto de la venta de dichos bienes se aplicará a la amortización extraordinaria a que se refiere el artículo 2.o de la presente ley, deducida la cantidad de tres millones quinientos mil pesos oro ($ 3.500,000 oro) que se destinará al equipo y accesorios del ferrocarril de Iquique a Pintados.

Se autoriza al Presidente de la República para recibir en pago, bonos de la deuda pública por su valor nominal, los que serán amortizados.

Art. 4.o Si antes del 1.o de Octubre próximo el Presidente de la República propone a la deliberación del Congreso los proyectos conducentes a modificar las leyes de carácter permanente de organización de los servicios públicos, el debate sobre ellos se clausurará en el término de cinco días contados desde aquel en que se dé cuenta de cada proyecto.

En la Cámara revisora se procederá en igual forma.

Art. 5.o Esta ley regirá desde su publicación en el "Diario Oficial".

ELECCION SENATORIAL DE ANTOFAGASTA

Presidida por el senador señor don Ladislao Errázuriz y con asistencia de todos los miembros, celebró sesión ayer la comisión investigadora de la elección senatorial de Antofagasta. Concurrieron también el senador electo señor Arancibia Laso y el candidato reclamante señor Pinto Durán.

Conforme al acuerdo de la Comisión, el señor Pinto Durán hizo una exposición de antecedentes y razones que apoyan la petición que ha formulado, de nulidad de toda la elección, en la presentación que publicamos ayer.

Esta exposición será contestada el Lunes próximo por el señor Arancibia Laso, quien, además, hará en dicha ocasión, observaciones sobre el informe del perito calígrafo señor Lemm.

A pedido del señor Arancibia Laso, compareció ayer ante la Comisión el diputado por Antofagasta, señor Recabarren y reconoció como verdadera la firma que con su nombre aparece estampada en uno de los cuadernos electorales y que el perito habría declarado falsificada. Según se nos informa, a la reunión del Lunes comparecerán varias personas que sufragaron en Antofagasta en 1921, que se encuentran actualmente en Santiago y cuyas firmas habría el perito estimado que eran falsificadas.

COMISION ESPECIAL DE REFORMA DEL CODIGO CIVIL

Por falta de número no celebró sesión ayer esta Comisión.

Asistieron los senadores señores Claro, Yáñez, Briones y Rivera.

DIRECTORIO GENERAL DEMOCRATA

Anoche celebró sesión el Directorio General del Partido Demócrata. En la hora de los incidentes, el director señor Araya Escón, contestó los cargos que, sobre su actuación en diversas campañas políticas han formulado. El debate quedó pendiente para la próxima sesión.

En la orden del día se trató de las incidencias producidas en el seno de la Agrupación Demócrata, de Santiago, y se nombró una comisión compuesta de los señores Vicente Adrián, Carlos Molina y Oliverio Maturana, para que adelanten una investigación e informen al Directorio.

A continuación se nombró una comisión que estará encargada de elaborar las bases de la Convención Ordinaria que el Partido celebrará en Noviembre próximo, y que será formada por los señores: Pedro P. Navarrete, Alejandro Escobar, H. Henríquez, Eduardo Gentoso y J. Araya Escón.

SERVICIOS DE AVIACION

La Comisión de Diputados, encargada de investigar los denuncios formulados sobre los servicios de aviación nacional, sesionó ayer presidida por el señor Correa Bravo.

Asistió el Diputado señor Celis, quien dió término a la exposición de los cargos que sucintamente enunció ante la Cámara.

La Comisión se reunirá hoy.

PRESUPUESTOS

La Comisión Mixta no celebró ayer sesión, por falta de número. Asistieron los señores Cordero, Salas Romo y Tagle Ruiz, y el Ministro de Guerra, señor Sánchez.

—El Honorable Senado, en la sesión de ayer, dejó despachada hasta la partida 6.a del presupuesto de Instrucción Pública. El debate y votaciones puede consultarse en la versión oficial que damos en otras columnas.

SINDICATOS PROFESIONALES

La Comisión Mixta de Legislación Social, que preside el senador por Valdivia, señor don Eliodoro Yáñez, celebrará sesión hoy a las 2.30 P. M. para iniciar el estudio del proyecto de sindicatos profesionales.

COMISION MIXTA PARA 1923

El Honorable Senado designó ayer al senador señor don Luis Garnham, miembro de la Comisión Mixta de Presupuestos para 1923, en reemplazo del señor don Fernando Freire, que se ha ausentado del país.

PARTIDO RADICAL

ASAMBLEA RADICAL DE SANTIAGO.—Esta noche, a la hora de costumbre, celebrará sesión esta corporación política. Se pondrá término al debate relacionado con la actuación de los diputados radicales en la discusión del presupuesto del Culto y se votarán las indicaciones pendientes. Especialmente se tratará de la elección de Colchagua y cómo hay que tomar importantes acuerdos que dicen relación con esta campaña, se encarece la asistencia de los señores asambleístas.

PARTIDO LIBERAL

ASAMBLEA LIBERAL. — Hoy Miércoles, a las 10 P. M., en el local del Club Liberal, celebrará sesión ordinaria la Asamblea Liberal de este departamento. Por encargo de su presidente, señor Ismael Edwards Matte, encarecemos reiteradamente la asistencia, debido a que se tomarán en esta sesión importantes acuerdos relacionados con la campaña senatorial de Colchagua.

PARTIDO LIBERAL DEMOCRATICO

COMISION DE INSTRUCCION PUBLICA.—Para hoy, a las 6 P. M. está citada la comisión de instrucción pública del Partido Liberal Democrático, para continuar con el estudio de las diversas indicaciones que hay pendientes que se relacionan con el problema de la reforma de la enseñanza.

Se nos ruega encarecer la asistencia.

CENTRO DE PROPAGANDA. — Para hoy, a las 6 y media está citada la mesa directiva del Centro de Propaganda del Partido Liberal Democrático y para mañana, a las 6 y media, asamblea general de esta colectividad política.

Se nos pide encarezcamos la asistencia.

COMISION ECONOMICA DE INDUSTRIAS Y FERROCARRILES. —Mañana, a las 6 y media, en el Club Presidente Balmaceda, se reunirá la comisión económica de industria y ferrocarriles del Partido Liberal Democrático.

Los trabajos que hay en tabla y que requieren su aprobación son los siguientes:

Vacíos y deficiencias de la ley de caminos.

Ferrocarriles transandinos.

La actual crisis económica, sus causas, sus efectos y sus remedios.

Por ser de vital importancia esta sesión, se nos ruega encarecer la asistencia a los miembros que componen esta comisión.

COMISION ECONOMICA DE INDUSTRIA Y FERROCARRILES. — Para el Jueves 27 del presente, a las 6.30 P. M., ha sido citada la Comisión Económica, de Industria y Ferrocarriles del Partido Liberal Democrático, en el Club Presidente Balmaceda, Compañía 1238, por tener importantes asuntos que resolver y que requieren su pronto aprobación.

PARTIDO NACIONAL

CENTRO NACIONAL.— Hoy celebrará sesión ordinaria este centro político. Se nos encarga advertir que el local de sesiones se ha trasladado a la calle de Santo Domingo N.o 1307.

AL PUBLICO

Avisamos a nuestra distinguida clientela que queda a su disposición nuestra

Oficina de Reclamaciones

TELEFONO INGLES N.o 3116 — NACIONAL N.o 162

Y rogamos hacer uso de ella en cualquier momento en que tenga que presentar algún reclamo sobre el servicio de nuestras Fábricas "EBNER" y "PROVIDENCIA".

Compañía Cervecerías Unidas - "Fábrica Ebner"

LA PROXIMA ELECCION SENATORIAL DE COLCHAGUA

El presidente del Partido Liberal Doctrinario, señor de Porto Seguro, habla sobre la campaña de Colchagua

Hoy designará el Senado una Comisión de su seno, que irá a Colchagua a vigilar la elección

Las actividades de ayer en los comitees directivos de la campaña

Con viva complacencia se ha recibido en los círculos políticos y parlamentarios, la gestión amistosa tendiente a procurar que en las próxima elección complementaria de Colchagua, haya por parte de ambos bandos en lucha, amplias garantías que aseguren el libre ejercicio de los derechos electorales y eviten que la elección tome un carácter violento.

El H. Senado, a petición del señor Barros Errázuriz, acordó ayer designar una Comisión de su seno que irá a presenciar el acto electoral en la provincia. En la sesión de hoy, el Presidente, señor Claro Solar, propondrá los nombres de los senadores que compondrán aquella Comisión.

Además de esta medida, que tiene el objeto de vigilar la elección, concurrirán a Colchagua el día de la elección, la casi totalidad de las representaciones parlamentarias aliancistas y unionistas, con lo cual puede considerarse asegurada la tranquilidad en que se desarrollará el acto.

Con el Presidente del Partido Liberal Doctrinario

En los pasillos del Congreso, tuvimos oportunidad de saludar ayer al presidente del Partido Liberal Doctrinario, señor don Luis V. de Porto Seguro. La conversación giró alrededor de la próxima campaña de Colchagua, manifestándonos el señor de Porto Seguro sus impresiones, en la siguiente forma:

"Indudablemente que la lucha electoral será fuerte y reñida, pues Colchagua es el Verdun del Partido Conservador. Pero dadas las simpatías personales que arrastra nuestro candidato, el señor Jaramillo, no solamente por su condición de candidato regional, sino por los muchos y grandes servicios que ha prestado a la provincia, ya desde su asiento de diputado, ya desde el Gobierno, creo que hay un fuerte máximum de probabilidades en su favor y que más que lucha de partidos sea una lucha de carácter regional.

"Las manifestaciones—nos agregó el señor de Porto Seguro,—sinceras y tan espontáneas, como imponentes que se le prodigaron el Domingo último en San Fernando, Rengo y San Vicente, superaron todas nuestras expectativas, no solamente por el número y entusiasmo de los manifestantes, sino porque ellas exteriorizaron una gran corriente de opinión consciente en favor del señor Jaramillo, deseosa de hacerle conocer sus agradecimientos por los valiosos servicios que ha prestado a la provincia.

"Se ha atribuído una importancia decisiva, — prosiguió el señor de Porto Seguro, — a la influencia que en la elección tendrá la masa electoral de Caupolicán, compuesta en su mayor parte de inquilinos de fundos cuyos dueños son conservadores. Sin embargo, ateniéndome a las valiosas e inesperadas adhesiones que ha recibido el candidato de la Alianza Liberal, que levanta en sus manos la bandera del regionalismo, estimo que aquella situación habría variado favorablemente para el señor Jaramillo".

—Se ha asegurado en el campo unionista, que el señor Jaramillo no llegaría a la lucha, le dijimos.

—Les puedo asegurar, nos contestó el señor Porto Seguro, que todo rumor o información de esta especie, es absolutamente falsa. Nuestro candidato, como él mismo lo afirmó en su discurso del Domingo en Colchagua, dará la batalla en defensa de los fueros de la provincia, cuyos intereses y aspiraciones encarna el señor Jaramillo, por ser regional y tener allí grandes y poderosas vinculaciones.

Además, el señor Jaramillo, con el apoyo leal y decidido de nuestros aliados radicales y demócratas, dará la lucha defendiendo la idea y doctrina liberal, en una provincia hasta hoy entregada, sin mayores razones, a la voluntad del Partido Conservador.

Esta actitud del señor Jaramillo, que todos debemos reconocer, grande y generosa, servirá de poderoso estímulo para que la Alianza Liberal dispute en 1924 la senaduría al candidato conservador ya proclamado.

Una bomba de pega

Los círculos parlamentarios se sintieron ayer un tanto conmovidos ante el telegrama leído en la sesión del Senado y en el cual se denunciaba ante la Corporación que, con fines criminales, se había colocado una bomba en la casa del dirigente unionista de San Fernando, señor Arturo Muñoz. Informaciones posteriores recibidas de nuestros corresponsales en aquella ciudad, anunciaron que todo aquello no habría pasado de ser una broma dada al señor Muñoz.

Damos a continuación los telegramas de nuestra referencia:

"San Fernando. — "La Nación". —Anoche se encontró una bomba en la puerta de la casa-habitación del dirigente unionista señor Arturo Muñoz, produciéndose en los círculos unionistas una gran alarma.

"Impuesto el juez de este conato de atentado, y después de las tramitaciones correspondientes, designó al Comandante del Batallón Zapadores para que informara al Juzgado sobre el contenido de la bomba.

"El examen del señor Comandante evidenció que la bomba estaba compuesta de café, azúcar y yerba.

"Este incidente ha dado origen a regocijados comentarios en la ciudad.—El corresponsal".

"San Fernando. — "La Nación". —Teniendo conocimiento que los unionistas de esta ciudad han denunciado ante el Senado, como un hecho criminal el aparecimiento de una bomba en casa del dirigente unionista señor Arturo Muñoz, transmitimos a ustedes el informe del examen técnico de la mencionada bomba, practicado por el Comandante de Zapadores, a pedido del Juzgado de Letras:

"San Fernando, 25 de Julio de 1922 —Informe: El objeto entregado de orden del Juzgado es un envase de hojalata, de 12 por 7 y por 7 centímetros forrado en papel grueso azul, afianzado con alambre delgado. De un orificio en su tapa superior salía una mecha de mina (mecha ordinaria), de m|m. 0.15. Sobre el papel azul se encontraba un papel blanco que decía: "Parte número 147.—25 de Julio de 1922. Peso 720 gramos. Encontrado en casa del señor Arturo Muñoz." Encendida la mecha que estaba en buen estado, se consumió. Cortada las amarras del alambre y abierta la tapa, se encontró en su interior: café mojado, harina y desperdicios. No encerraba material alguno explosivo, pues la mecha que sobresalía en su parte superior, es un elemento que se usa en las minas, canteras, etc., de venta en el comercio y que no es peligrosa bajo ningún punto de vista. Es cuanto se puede informar en conocimiento de lo dispuesto por el Juzgado.— (Firmado).—L. **Jarpa Gana**, Comandante de Zapadores.—**El Comité de la Alianza**.

Hemos entrevistado al candidato de la Alianza Liberal, señor Jaramillo, acerca de los denuncios formulados por los diarios unionistas de San Fernando relativos a que se comenzaría por parte de los primeros la campaña en forma un poco ruda, que se habría manifestado, por ejemplo, con el estallido de una bomba en el domicilio de uno de los dirigentes de la Unión en esa ciudad.

El señor Jaramillo se sonríe y pasándonos el telegrama que copiamos a continuación nos dice: "como éste son todos los denuncios que se formulan. Se investigan y resultan, cuando más, yerba o humo".

El telegrama dice así:

"Armando Jaramillo, Santiago. —Diez y ocho 425.—Bomba encontrada casa Arturo Muñoz examinóla Comandante Zapadores por orden Juzgado Crimen, resultando contener café, azúcar, yerba y cascajo. Comunícolo para evitar alarma telegrama dícese enviado senador Errázuriz.—**Jorge Ilabaca.**"

El telegrama leído en el Senado, y en el cual se denunciaba este atentado es del tenor siguiente:

"Señor don Ladislao Errázuriz. —Santiago.

De San Fernando.—25 de Julio de 1922.—Hoy amaneció una bomba en la puerta de calle de mi casa, la que a pesar de tener demostraciones de habérsele encendido la mecha no estalló, tal vez por la humedad de la noche o por estar húmeda la mecha. Estimo indispensable que el Gobierno dé garantías para la vida y propiedad de los habitantes. La bomba fué entregada a la policía, la que quedó de pasar el parte correspondiente. Reitero imprescindible necesidad de que se nos dé garantías.—**Arturo Muñoz**, presidente de la Unión Nacional".

Comité Radical

El comité de radicales que prepara las comisiones que irán a la provincia de Colchagua, a la elección senatorial de don Armando Jaramillo Valderrama, invita a todos los correligionarios que deseen prestar su concurso, pasen a inscribirse y recibir instrucciones para partir, al Club Radical, calle Ahumada 242, de 6 a 8 P. M., donde serán atendidos por el Comité.

En la Unión Nacional

Como en los días anteriores, el candidato de la Unión Nacional, señor don Eduardo Opazo Letelier, recibió ayer numerosas adhesiones.

Por su parte, el senador señor Errázuriz Lazcano, rcibió las siguientes:

"Marchigüe, Julio 22 de 1922. —Señor Ladislao Errázuriz.—Quedamos adheridos tanto yo como mis hijos, a la candidatura senatorial por Colchagua del señor Opazo Letelier. Quedo de usted su muy Atto. y S. S.— **Froilán Fernández**".

"Matanzas, 25 de Julio de 1922. —Señor Ladislao Errázuriz. — Cuente con mi adhesión, trabajaré con entusiasmo por triunfo de nuestro candidato.— **Juan Antonio Palomino**".

Además el señor Errázuriz Lazcano, ha recibido del señor Eliseo Osorio, de San Vicente, un denuncio relativo a que el Domingo último, los elementos aliancistas se introdujeron violentamente en una cigarrería, de propiedad del denunciante y rompieron un retrato del candidato señor Opazo Letelier.

CENTRO DE PROPAGANDA RADICAL (Versión oficial).— Con asistencia de numerosos socios celebró anoche sesión esta colectividad, bajo la presidencia del vice- don Teófilo Ruiz Rubio y actuando como secretarios los titulares don Rigoberto Soto y Osvaldo Sagües.

Se dió cuenta de las solicitudes de admisión de don Isidoro Ortega Cornejo, don Carlos Frías Fuenzalida y don René Cornejo Morales, don Manuel Toro Bolis y don Pedro Alfonso Barrios, las cuales pasaron a Comisión para ser informadas conjuntamente con las presentadas en las sesiones anteriores.

Se aceptaron las renuncias de don Carlos Soto Rengifo y don Moisés Cáceres.

Pasando a la orden del día se procedió a tratar de la **elección de Colchagua del Domingo próximo.**

Sobre este asunto se tomaron los siguientes acuerdos:

1). Solidarizarse con las protestas del presidente del Centro don Arcadio Meza, sobre la intervención del clero en las actividades electorales en los departamentos de San Fernando y Caupolicán y denunciar al país este acto sedicioso y no reprimido por las autoridades competentes, que viola abiertamente las instrucciones terminantes impartidas por el Arzobispo.

2). Dirigirse a los diputados y senadores del Partido, y en especial a los que son miembros del Centro, para que el Dobingo próximo, o antes si les es posible, se trasladen a la provincia de Colchagua a velar por la seriedad del sufragio y el correcto funcionamiento de las mesas receptoras.

3). Dirigirse por la prensa a todos los miembros del Centro y electores de Colchagua que deseen trasladarse a esta provincia para que pasen a inscribirse a la sala de la Comisión Electoral, hoy Miércoles de 6 1|2 a 8 P. M., a fin de confeccionar la lista definitiva.

Habiendo llegado la hora se levantó la sesión.

PARTIDO DEMOCRATA

CENTRO DEMOCRATA MOISES GONZALEZ.—Se ha citado a sesión de directorio para hoy, a las 8 P. M., en primera citación y 8.30 en segunda, sesionando con el número que asista por haber asuntos de suma importancia que tratar. Recomiéndase muy especialmente la asistencia al señor José Flach.

CENTRO DE PROPAGANDA F. GALLEGUILLOS L.—Se ha citado a asamblea ordinaria para hoy Miércoles 26, a las 8.30 P. M. Se encarece la asistencia. Secretaría: San Pablo 1636.

ASAMBLEA DE PROVIDENCIA. —Se ha citado a asamblea ordinaria para hoy, a las 8 P. M. Local: Avenida Manuel Montt N.o

PARTIDO CIVICO FEMENINO

Hoy Miércoles 26, a las 5 P. M., celebrará asamblea este Partido político en su local, Santo Domingo 849.

Se nos encarga recomendar la asistencia por haber en tabla asuntos importantes que tratar.

INSERCION

Las incidencias municipales de Yungay

LAS OPINIONES DEL SUB-SECRETARIO DEL INTERIOR Y LAS DE S. E. Y MINISTROS

Señor Director:

La lata exposición que publica en la prensa de ayer el señor sub-secretario del Ministerio del Interior tiende a demostrar una doble tesis:

1.o Que en la **Comuna de Yungay** existe una Junta de Vecinos la que debe legalmente administrar ese territorio, y

2.o Que la nota de 11 del presente, emanada del Ministro señor Jaramillo, y por la cual se ordena no reconocer a ninguna autoridad municipal en Yungay, no afecta ni incluye al señor Garín, que es dicho Alcalde de esa Junta de Vecinos.

Parece evidente que el suscrito no tiene personería bastante para sacar al señor Vidaurre Leal del sensible error en que ha incurrido; preferible es, en consecuencia, colocar frente a la suya las opiniones de los señores Ministros del Interior y de Hacienda, agregando las ya manifestadas por S. E. el Presidente de la República y por el señor Ministro de Relaciones.

En efecto, en la sesión 1.a de 9 de Mayo de 1921, celebrada por la Comisión Conservadora, y en la cual se debatió largamente el conflicto municipal de Yungay, el actual Ministro de Hacienda, señor Claro Lastarria, dijo textualmente, rebatiendo al entonces Ministro señor Aguirre Cerda: "Si estamos de acuerdo en cuanto a que en la Comuna de Yungay hubo elección municipal, **la Junta de Vecinos que esta funcionando, cesa en sus funciones por ministerio de la ley**, y el señor Ministro procedería **inconstitucionalmente** si acaso reconociera algún valor al funcionamiento de ella después de elegida la Municipalidad".

Al decir, pues, el señor Vidaurre que hay Junta de Vecinos en Yungay, contradice la opinión del actual Ministro de Hacienda y desconoce—lo que es más grave—el texto mismo de la ley especial del año 11 que autorizó el nombramiento de Juntas de Vecinos.

Por otra parte, al asegurar también el señor sub-Secretario que la nota de 11 de los corrientes del señor Jaramillo, no incluía al Alcalde de la Junta de Vecinos, también se ha puesto en desacuerdo absoluto con el actual Ministro del Interior.

En efecto, con fecha de ayer, el señor Jaramillo ha hecho saber al señor comandante de Carabineros que el espíritu de su nota de fecha 11 del presente fué incluir en ella al señor Garín, pues el Gobierno no reconoce a ninguna persona que se atribuya funciones municipales en Yungay y que deben restituirse las cosas al estado en que quedaron a virtud de la nota ministerial del mismo señor Jaramillo, enmendándose así el error del señor Vidaurre Leal.

O sea, no hay nadie que tenga título legal para administrar el territorio municipal de Yungay y las oficinas deben quedar bajo la vigilancia de la fuerza pública.

En consecuencia, aparece que en esta lamentable incidencia, el señor sub-Secretario del Ministerio del Interior ha estado en absoluto desacuerdo con la opinión del Ministro del Interior, consignada en la nota de 11 del presente; con la opinión de S. E. el Presidente de la República, manifestada en carta de fecha 14, dirigida al suscrito; con la del señor Ministro de Relaciones, según consta en su carta al suscrito de fecha 18; y con la opinión del señor Ministro de Hacienda, hecha valer en la sesión 2.a de 18 de Mayo de 1921, de la Comisión Conservadora.

En cambio, ha estado en completo acuerdo con el señor Garín.

A pesar de todo, el caso no es para alarmarse, porque—como decía Cicerón—no hay absurdo que no merezca la aprobación de algún filósofo.

DOMINGO ARTURO GARFIAS
Presidente de la Asamblea Radical de Yungay

En la Mina o en la Pampa
VAN HOUTEN'S COCOA
"GOLD LABEL"
-O-
"BROWN LABEL"
Es admitida sin discusión.
Por su gusto delicioso, pureza y solubilidad.
Insista en obtenerla.
"Van Houten's"
NO ACEPTA SUBSTITUTOS
VAN HOUTEN'S COCOA

REALIZACION

SOLO POR POCOS DIAS

Para darlos a conocer a nuestra clientela,

PAÑOS REDIO

PARA LIMPIAR METALES

Verde, para bronce, cobre y latón.

Amarillo, para níquel y metal blanco

Rojo, para oro, plaqué y plata.

$ 0.60

DUCHERY Y BONNEFOY

AHUMADA 118

"A nuestros compañeros los perros y los gatos"

UN CONSULTORIO IGNORADO POR MUCHOS EN LA QUINTA NORMAL

Donde hay un silencio como en las antesalas de los médicos

¿Como perros y gatos?

En la consulta.—Señora, nò tiene remedio!!

¡¡Y esos perros vagabundos y flacos que corren por esas calles de Dios!!

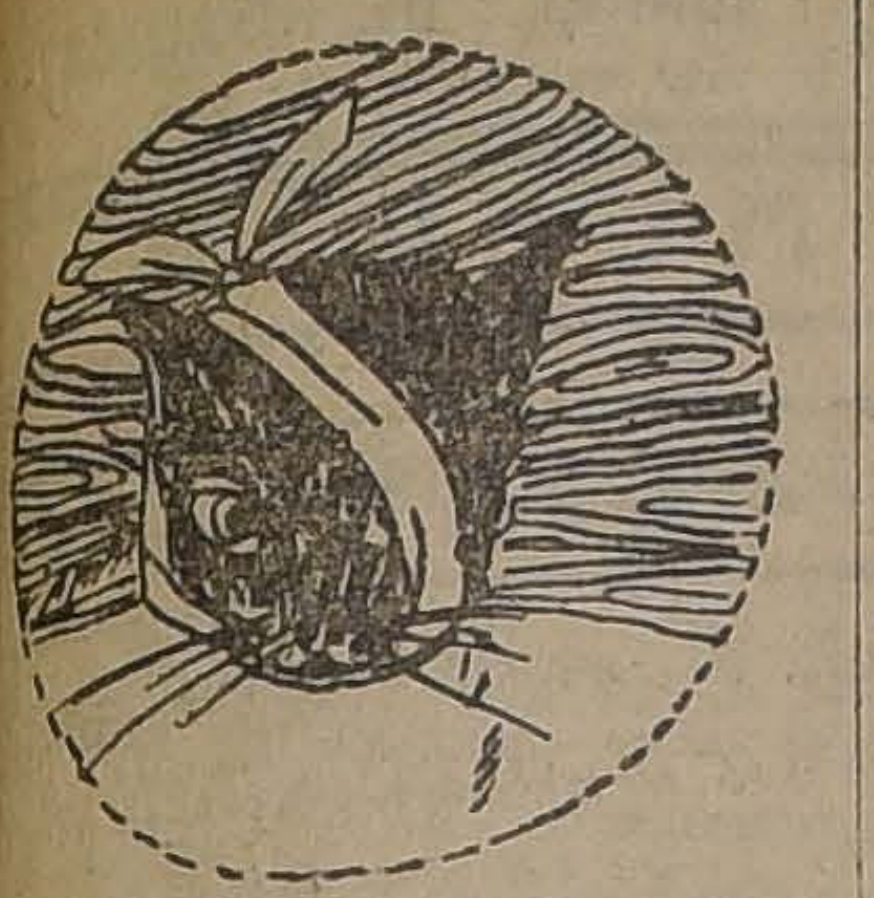

En uno de los pabellones de la Quinta Normal de Agricultura, desconocido, ignorado, puede decirse, de la totalidad de los habitantes de la capital, hay una clínica para aliviar los dolores, no ya de la humanidad, que son muchos, sino de dos de sus compañeros más fieles y simpáticos, los perros y los gatos, que en el mundo de los animales, como todo lo que anima la vida, sufren y padecen los males de la tierra.

Habíamos pasado muchas veces frente a la puerta de esta casa; pero en la Quinta, sitio de reposo y tranquilidad, el espíritu busca expansiones en las cosas bellas de la vida y se siente por instantes feliz.

Es explicable que las personas que van a la Quinta y seguramente todos los habitantes de Santiago que más de una vez han paseado a lo largo de sus avenidas, no hayan leído estas palabras cinceladas sobre el mármol blanco enciavado en las paredes de la clínica:

"Legado de la señora Dolores Pinto G., a favor de nuestros compañeros los perros y los gatos. Tratar bien a los animales, sin exageración de cariño es un acto de cultura y una manifestación de bondad".

No fué bastante sin embargo el dinero que la señora Dolores dejó para los perros y los gatos. Sus albaceas, antes de entregarlo al Estado, exigieron ciertas condiciones que retardaron el establecimiento de la Clínica. Con todo, después de algunos años, en 1916, pudieron iniciarse los trabajos con 44,000 pesos que sumaban los dineros dejados por la señora Pinto y sus intereses. No era mucho, pero el resto lo concedió el Gobierno y un año después, los perros y los gatos, empezaron a llegar con sus amos en demanda de alivio para sus enfermedades.

1.—EN LA ANTESALA DE LA CLINICA. 2.—LA CONSULTA

EL SEÑOR BESNARD

Fuimos presentados por el jefe de la Clínica al Director de la Escuela de Medicina Veterinaria, don Julio Besnard, fundador de esta curiosa Clínica y un servidor eminente del país en otros servicios.

ESTA CONTENTA PORQUE LE HAN DICHO QUE SU LULU NO TIENE NADA DE CUIDADO

Lo encontramos curvado sobre una mesa de la Escuela, trabajando con entusiasmo a sus 81 años cumplidos, como si tuviera 20. De nacionalidad francesa, llegó a Chile en el año 1875 y desde entonces el señor Besnard ha servido después de desempeñar una cátedra de profesor en la Universidad del Estado, en los servicios agrícolas del país, y divulgando la ciencia de la medicina veterinaria.

Encogidito, pequeño, el anciano nos cuenta algo de su vida; con la brevedad que exigen estas rápidas visitas periodísticas, nos relata sus actividades, sus esperanzas de ver todavía realizados muchos propósitos de mejoramiento de los servicios que atiende ad honorem.

Jubilado hace años, la guerra europea obligó a su sucesor a regresar a su patria. El tuvo entonces que volver a hacerse cargo de esta obra que es su vida, y desde entonces, con su birrete de paño negro, el anciano va y viene como un muchacho por los departamentos de la Escuela, atento y afable con todos, cariñoso como un excelente abuelo.

Nos acompañó al través de los patios, de las salas, de los hospitales para animales. En todos los sitios nos iba dando explicaciones con su mente clara y ágil.

EN LA ANTESALA DE LA CLINICA

Al hallarnos en la antesala de la Clínica de los perros y los gatos, no pudimos contener nuestra sorpresa, y durante un momento, al vernos llegar armados de una máquina fotográfica, útiles de dibujo, libreta de apuntes, todos sonrieron con nosotros. Hasta unos perritos parecieron mirarnos alegres, alzando sus hocicos, como si quisieran decirnos algo incomprensible e importante.

El dolor y el sufrimiento son los maravillosos niveladores de los seres humanos. Aquí también, entre estos animales, los perros y los gatos, irreconciliables y encarnizados enemigos, sus angustias, las enfermedades, sus padecimientos físicos les obligan a deponer sus terribles incomprensiones.

Es un mundo apasible esta antesala de perros y gatos. Unos a otros se miran recogidos entre los brazos de sus amas, dulce y tristemente. Sus pequeños ojillos abiertos perezosamente, parecen decirse un mundo de palabras buenas y amistosas.

Hay un silencio como en las salas de consulta médica. Las damas elegantemente vestidas si sonríen, lo hacen también entristecidas. Tienen a sus animalitos envueltos en finas capas de felpa, y los han llevado a ver al médico acicalándolos graciosamente, como pequeños compañeros muy queridos.

Los perros y los gatos se lamentan y lloran. Están enfermos. Junto al murmullo bajo de las mujeres, ascienden los aullidos lastimeros de los perritos, algunos de razas finas, lanudos y blancos como grandes motas de algodón.

En los primeros momentos nos parece todo esto una graciosa comedia de nuestro mundo; pero no tardamos en penetrarnos de que se trata de algo serio y que tan abatidos como los animales están sus amos, esperando impacientes sean introducidos a la clínica donde el médico veterinario, don Enrique Amión, y un ayudante, vestidos con grandes delantales blancos, someten a las más curiosas experiencias a los enfermos.

En la antesala hay también perros y gatos pobres; ayer fué día de atención gratuita. Algunas mujeres humildes han llevado a estos buenos amigos donde el doctor, gastando los más solícitos cuidados. Envueltos en sus ropas, completamente tapados, pensamos al primer instante que estas mujeres eran madres y llevaban en sus brazos a sus guaguas.

En medio de una sala espaciosa, sobre una mesa de operaciones, el señor Amión atiende a sus clientes y con la más admirable paciencia los examina detenidamente.

Los perros afligidos, como si comprendiesen que iban a ser sometidos a una tortura más, con sus ojillos apagados, sus orejas caídas se entregan, a pesar de todo, mansos y dóciles, a las manos del médico.

Sin embargo, a veces se rebelan y han jugado desagradables malas pasadas a su buen doctor. El señor Amión los tiende sobre la mesa, ayudado por su ayudante, y va examinando a sus pacientes, abriéndoles la garganta, auscultándoles los latidos del corazón.

Los perritos se levantan luego y miran atontados, como si quisiesen decir algo, con sus ojos muy abiertos. Son como esos enfermos preguntones que no soportan que se les oculte nada de su gravedad.

Escuchamos sorprendidos algunos diálogos entre los amos y el médico.

Como si se tratase de un ser humano, el señor Amión pregunta sobre múltiples detalles de la salud del perro o el gato sometido a su examen. Luego comienza a recetar, y dice:

—Estos papelillos se los dará usted cada media hora, disueltos en una cucharadita de leche. Y después el jarabe...

En seguida advierte:

—Y cuidado. No debe salir de su cuarto, manténgalo encerrado.

La dama oye atentamente. Toma en sus brazos su pomerania blanquísimo y limpio, y lo cubre con sus vestidos con extremada solicitud.

Luego comenta:

—Quiero tanto a mi animalito. Todos los días parecía preguntarme, abriéndome sus ojos negros interrogadoramente: "¿Cuándo me lleva donde el doctor?

Nosotros sonreímos y ella contenta, como aliviada de una grande angustia, guarda cuidadosamente en su maletín de plata, la receta del médico.

Un rato después le ha tocado su turno a Lulú y a Nini. Son dos lindas gatas angoras. Los animalitos miran a todo el mundo con una dulce tristeza, y en sus ojos soñolientos aun cuando están enfermos, se trasparenta una indiferencia absoluta por cuanto los rodea.

Nosotros nos adelantamos y preguntamos:

—¿Qué tiene?

—Tos, nos responde su dueña, una tos terrible que no la deja dormir.

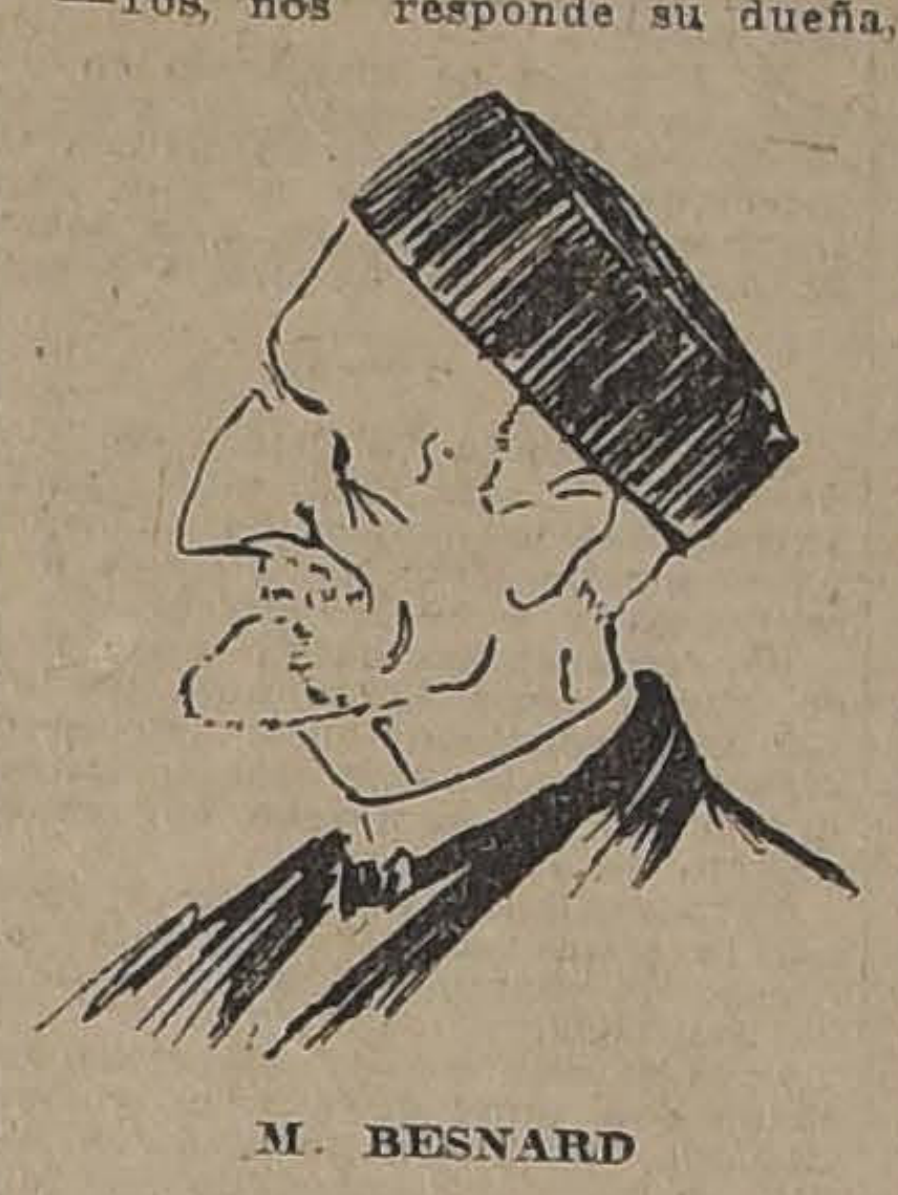

M. BESNARD

Y efectivamente la gata, demasiado regalona, alza su elegante hocico y sacude, convulsionada su cabeza gris y blanca, como si se le fuese a escapar la vida.

Luego le toca el turno a un perro ordinario, flaco y largo. Está enfermo de haber gastado demasiada actividad en su vida; se ha envejecido prematuradamente, según el médico, de tanto andar. Es un perro vagabundo y tenorio.

Durante cerca de una hora nos quedamos al lado del doctor observando un constante entrar y salir de toda clase de gentes, que van buscando la salud y el alivio de sus buenos compañeros los perros y los gatos. Cerca de las cinco de la tarde todavía en la antesala quedan muchos enfermos que atender.

EL CONDENADO A MUERTE

Nos encontrábamos en el patio, acompañados del profesor Besnard, cuando en los hospitales de animales, sentimos aullar lastimeramente a un perro.

—Es un cliente del señor Amión, exclamó, sonriente el venerable anciano.

Recordamos a un perrito pomerania que llevó a la Clínica una dama de anteojos, triste y afligida. El dictamen del médico fué fatal. Atacado de parálisis el perrillo no tenía remedio y prolongar su vida era prolongar inútiles y atroces padecimientos.

El señor Amion nos explicó la clase de mal que lo había atacado y que poco a poco había ido minando sus organismos, invadiendo su sistema nervioso, hasta postrarlo, paralítico en el más triste estado.

—Déjelo aquí, le dijo el señor Amion a su ama. No tiene remedio...

Pero la señorita no se conformaba y entristeciéndose, permitió al ayudante que lo arrancara de sus brazos para entregarlo más tarde en los brazos de una buena muerte.

Ella abandonó la clínica, y ya afuera, prorrumpió en un desconsolador llanto.

Misterios profundos de los afectos humanos por los amigos los perros.

EL IMPRUDENTE

Un perro pequeñito, imprudente, se presentó ante el médico en un estado lamentable. Había caído dentro de un jarrón de agua hirviendo. En casa, su amos le habían aplicado remedios contraproducentes.

—Como se conoce que no pueden hablar ni protestar, exclamó el señor Amión.

Le dió un tratamiento largo. Una toma.

—Si no se la da usted, agregó, se muere.

Y el perro se daba vueltas sobre la mesa de operaciones, penosamente, con sus ojos turbios e interrogadores.

CON EL SEÑOR AMION

Después charlamos un momento con el médico veterinario que atiende estos servicios.

El señor don Enrique Amión tiene a su cargo los servicios de Santiago, y debe sustraer a sus actividades ordinarias tres y más horas para atender el consultorio de los perros y los gatos.

—¿Ha practicado usted alguna operación? le preguntamos.

—Sí, señor, hace un instante. Me han traído un perro que atropelló un automóvil e inmediatamente he tenido que hacerle algunas curaciones en una de sus patitas.

—¿Tiene mucho movimiento la clínica?

Sí, bastante; creo que desde que fué fundada he atendido a más de 10,000 enfermos.

—Seguramente los procedimientos que usted emplea, se hallan muy avanzados, comentamos.

—Puedo adelantarles que esta clínica es una de las más completas del mundo, según el juicio de las personas que le han visitado después de conocer otras en el extranjero. Todo cuanto se hace aquí tiene por base los conocimientos usados para aliviar las enfermedades de los seres humanos, y sólo varían en la aplicación. Se presentan casos muy variados, afecciones nerviosas, casos de abstetricia, operaciones de hernias, amputaciones y muchos otros que sería muy largo enumerar.

LOS VAGABUNDOS

Cuando salimos del Consultorio el sol estaba ya bajo y lucía en las avenidas y los paseos de la Quinta, como en una clara tarde en los primeros días del Otoño.

Una multitud de pensamientos nos asaltaron después de haber hecho esta visita. Leímos otra vez con atención las palabras inscritas en la puerta y pensábamos en nuestros buenos compañeros los perros y los gatos pobres, en los mendicantes y en los vagabundos.

No hace muchos años se perseguía a los perros por las calles de Santiago. Si las autoridades que entonces habían instaurado aquella famosa "perrera" que recorría las calles de la capital dando a sus habitantes el triste espectáculo que ahora recordamos vagamente, sin duda, se llevarían hoy una sorpresa extraordinaria visitando esta clínica, que el lector tal vez, no conocía ni de nombre.

Dos perros venían por uno de los caminos de la Quinta, uno al lado del otro, apurados, de prisa, como si algo les aguardase en alguna parte.

Al llegar frente a nosotros se detuvieron. En la entrada del Consultorio y durante un momento, con sus cabezas alzadas y sus orejas enhiestas, inspeccionaron sus puertas. Con sus ojos muy abiertos miraron las letras negras cinceladas en el mármol de la pared. Parecían querer decirse algo incomprensible y extraño. Luego movieron sus colas, y se fueron ignorantes de lo que pasaba en la casa fundada por la piadosa señora Dolores Pinto G., para nuestros compañeros los perros y los gatos.

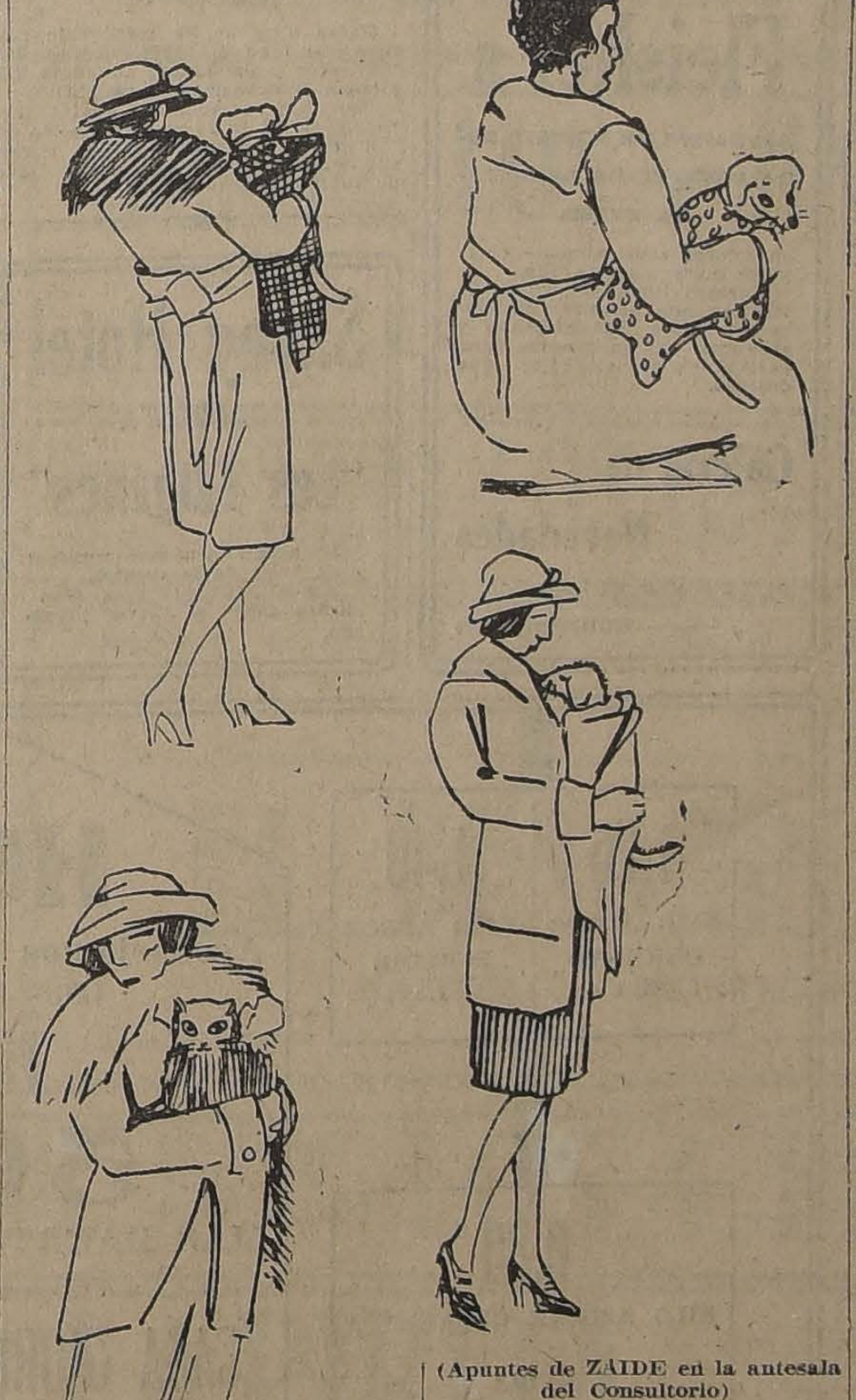

(Apuntes de ZAIDE en la antesala del Consultorio)

¿Tiene Ud. Canas?

USE LA MARAVILLOSA TINTURA VEGETAL HERZ

Esta es la única preparación más inofensiva que se conoce hasta la fecha.

Se vende únicamente en calle Prat N.o 563, entre Carmen y San Isidro. Para más garantía, puede probarla ahí mismo si gusta.

INSTITUTO DE DANZA

FUNDADO EN 1898

E. Green avisa a sus distinguidos favorecedores que los segundos cursos; uno de tarde de 6 a 8 y el nocturno de 9 a 11, se inauguran el 1.o de Agosto; no perder la oportunidad los que no sospechen de baile o sepan poco. Se garantiza la enseñanza en el tiempo que fija para cada curso. Han sido del gusto de los caballeros y distinguidas señoritas las matinées de los Jueves de 6 a 8 de la tarde.

PUENTE 769, ALTOS

PULMONAL LEROY
CURA LA TOS POR MAS REBELDE QUE SEA
BOTICA ITALIANA
WEINSTEIN y Cia.
HUERFANOS 1020

VIDA SOCIAL

ESTRENOS DE ESTE AÑO EN SOCIEDAD

SEÑORITA ISABEL ODETTE PEREIRA IRARRAZAVAL (Fotografía Chartin)

EN LA DIPLOMACIA.—

El té-danzante ofrecido ayer en la Legación por el señor Ministro de Francia y Mme. Lefeuvre Méaulle en honor del señor Ministro de Relaciones Exteriores y del Cuerpo Diplomático, resultó brillantísimo.

Entre otras asistieron las siguientes personas:

Señor Ministro de Relaciones Exteriores, don Ernesto Barros Jarpa y señora; señor Benedicto Aloise Masella, Nuncio Apostólico; Monseñor Federico Limardi, Auditor de la Nunciatura; señor Ministro de Argentina, don Carlos Noel y señora; don Felipe Chiappe, Primer Secretario de la Legación Argentina; don Daniel López Quezada, Cónsul General de Argentina; señor Ministro de Bélgica, don H. Charmanne y señora; Primer Secretario de la Legación de Bélgica, señor H. Rothé y señora; Encargado de Negocios de Bolivia, don Juan Salinas Lozada y señora; señor Embajador del Brasil, don J. Cardoso de Oliveira, señora y familia; Primer Secretario de la Legación del Brasil, don Jerónimo de A. Figueira de Mello y señora; Secretario de la Legación del Brasil, don Antonio Barroso Fernández y señora; Adicto Naval a la Legación del Brasil, Capitán Machado de Castro Silva y señora; Adicto Militar a la Legación del Brasil, Capitán Bias Gómez Pimentel y señora; Encargado de Negocios de China, señor Owyag King y señora; señor Ministro de Colombia, don Carlos Uribe; Primer Secretario de la Legación de Colombia, don Pedro Reyes y señora; señor Ministro de Cuba, don José Vidal Caro; señor Ministro del Ecuador, don Cesáreo Carrera; Encargado de Negocios de Estados Unidos, señor John Martin; Secretario de la Embajada de Estados Unidos, señor Jhon Mac Veagh y señora; Agregado Naval a la Embajada de Estados Unidos, Comandante William Sayles; Agregado Militar de Estados Unidos, Mayor Mac-Cammon y señora; Encargado de Negocios de Gran Bretaña, señor Charles Baterman; señor Ministro de Holanda, W. Engelbrecht y señora; Encargado de Negociones del Japón, señor Zoji Amari y señora; Agregado Militar del Japón, Mayor Susumu Fujita; Agregado Naval del Japón, Capitán Keynosuké Ikeda; Canciller de la Legación del Japón, señor Masaki Yodogawa; señor Ministro de México, don Carlos Trejo Lerdo de Tejada; Consejero de la Legación de Alemania, señor Von Kauman y señora; Coronel y señora Kinsman, Encargado de Negocios de Venezuela, don José Austria y señora; Coronel B. Russell; Sub-Secretario de Relaciones, señor Alberto Cruchaga Ossa y señora; Introductor de Diplomáticos, don Darío Ovalle y señora; don Alfredo García Huidobro y señora, don Alfredo Houston, señora Luisa de Cousiño, don Marcial Martínez de Ferrari, señora e hija; don Carlos Silva Vildósola y señora, don Carlos Eguiguren, señor Intendente don Alberto Mackenna y señora, don Luis Barros Borgoño y señora, Conde y Condesa de La Taille, don Roberto Livon, don Salvador Izquierdo y señora, el Adicto Militar de Francia, Capitán Piaggio; el Vice-Cónsul de Francia, don Luis Vión; el Adicto comercial de Francia, señor Paul Wallé; don Raúl Edwards, señora Germaine Dermoz, señora y señora Joffre, señorita Clara Tambour, señor Roger Debrerne y señora, señor René Debrerne y señora, señor André Polack, Georges Cahuzac y demás actores del Vaudeville de París.

Se excusaron las siguientes personas.

Señor Ministro de Alemania, F. Von Erckert, señora e hija; Encargado de Negocios de España, don Carlos Sostoa; Encargado de Negocios de Italia, señor Atilio Carmelutti; Ministro del Uruguay, señor Martínez Thedy y señora; don Luis Zegers y señora, don Ricardo Lyon y señora y don Jorge Matte Gormaz y señora.

RECEPCION.—

La señorita Isabel Eguiguren Irarrázaval ofrecerá una recepción el 6 del próximo mes en su residencia de la calle del Dieciocho.

—La señorita Vitalia Marambio Molina, ofrecerá hoy una recepción a sus relaciones, en su residencia de la calle Catedral.

MATINEE INFANTIL.—

Una simpática y agradable reunión infantil fué la que ofreció el Domingo en la tarde la niñita María Ahumada Prieto, en su residencia de la calle Echaurren, a un grupo de sus relaciones sociales.

Asistieron los siguientes niños: María Ahumada Prieto, Flora Morel H., Berta Puga M., Amalita Vicuña Armstrong, Carmen Besa Cerda, Adrianita García Chaigneau, Blanca Uribe H., María Puga N., Olga Maturana, Alicia Corvalán T., Olga Calderón, A. Gustavo Ahumada Prieto, Rafael Morel H., Vicente Ahumada Prieto, Alvaro Besa Cerda.

TE.—

Circula la siguiente invitación:

Marta Alessandri R., invita a Ud. a su casa, a tomar té el Domingo 30 del presente, a las 5 P. M.

Santiago, Julio 24 de 1922.

MATRIMONIOS.—

Se ha concertado el matrimonio de la señorita Hortensia Bustos Lagos, con el señor Carlos Humberto Macher.

—Circula el siguiente parte:

Oscar Bustos A. y Luzmila Herrera Z., tienen el agrado de participar a Ud. su matrimonio verificado privadamente el Sábado 15 del presente.

Santiago, Julio de 1922.

—Se ha efectuado privadamente en La Serena, el matrimonio de la señorita Maud French-Davis Tonkin con el señor Juloi Lagos Lagos.

Los novios se dirigieron a Viña del Mar.

—El Sábado 22 del presente, se ha efectuado privadamente el matrimonio de la señorita Mercedes R. Béjares T., con el señor Enrique Pérez Saul.

EN LA LEGACION DE ALEMANIA.—

Ultimamente el señor Ministro de Alemania y la señora de von Erckert ofrecieron una comida a

BAILE

Cursos en privado y rápido a toda hora del día y en la noche, de 9 a 11. Academias para alumnos y ex-alumnos, los Miércoles, de 6 a 8 P. M. Los Viernes en la noche, de 9 a 12. Consultas: Profesor M. AGUILAR, Egaña 570, entre San Isidro y Carmen.

Teatro Municipal

Esta noche, fuera de abono:

Femme Nue

Platea.. .. .. $ 10.00

Palcos.. .. .. $ 60.00

Balcón.. .. .. $ 6.00

Teatro Municipal

HOY - 6 P. M.: RECITAL DE

Renato Zanelli

SPLENDID-Hoy
DIRECCION MAX GLÜCKSMANN
5 y 9.30 "CHANTAGE" por VIOLA DANA
100.o Miércoles de Moda.
6.30 y 10.30
estreno de la preciosa producción romántica INGLESA, interpretada por la linda JESSIE WINTER.
Quién supiera escribir!...
VIERNES "PARAMOUNT"
CARCAJADA OBLIGATORIA con la más formidable creación de TRIPITAS
"BAILARIN y COCINERO"
O SALOME
SABADO "PARAMOUNT"
La epopeya de amor de Griffith
"SANGRE DE HIDALGOS"
lo más sublime de la vida.
COMEDIA Próxima semana POLA NEGRI en LA DANZA DE LA MUERTE

Maison Lisette
Moneda 1429
Por fin de estación liquidamos todos nuestros trajes importados de París.
Elegantísimas creaciones en jersey, marroquí y terciopelo.

SALON DE PATINAR
1751 - ALAMEDA - 1751
HOY - MIERCOLES DE MODA - HOY
CARRERAS CON PATINES
BANDA - ORQUESTA
NOTA. — Desde hoy vuelve a reanudar sus clases en este salón el profesor señor OSCAR GUZMAN.

un grupo de sus relaciones sociales. Asistieron las siguientes personas: don Julio Philippi y señora, don Galvarino Gallardo Nieto y señora, don Pedro Reyes y señora Delia J. de Reyes, señor Carlos Castro Ruiz, profesor Michailoff, Dr. Amenábar Ossa, señor Eufrosino Casal y el Consejero de la Legación, Dr. von Kaufmann y señora.

CLUB DE SEÑORAS.—

Hoy Miércoles, a las 6 P. M., el Ministro del Ecuador, don Cesáreo Carreras, dictará en esta institución una conferencia intitulada "un hecho histórico de palpitante actualidad".

Algunos números musicales completarán el agrado de la velada.

Se invita al Cuerpo Diplomático, a la sociedad de Santiago y círculos intelectuales.

DON ARCADIO SAEZ M.—

Por el vapor "Huasco" parte hoy a Antofagasta, para seguir a La Paz (Bolivia) don Arcadio Sáez M., ingeniero metalurgista chileno, graduado en la Universidad de Lovaina (Bélgica).

El señor Sáez se ha hecho cargo de la administración de los importantes yacimientos de estaño que posee en la vecina República la Compañía Estañífera "Ventanani", formada en Chile por distinguidos y caracterizados capitalistas españoles y chilenos.

EN EL SAVOY.—

Bastante interés hay en nuestra sociedad por asistir al debut de la nueva orquesta "Les Tsinganes", que se estrenará en este establecimiento.

Debido a la mucha concurrencia, la administración del establecimiento ruega reservar las mesas con anticipación.

EN EL MUNDIAL HOTEL.—

Promete estar concurridísimo el té dansant del Jueves en este establecimiento de moda; hasta hoy día son numersas las mesas reservadas para esta reunión social.

El celebrado Jazz Band de M. Folatre ejecutará un variado programa musical.

Use Ud. Crema IRIS

MANIFESTACION.—

Antenoche se llevó a efecto en el Restaurant Santiago una comida que ofrecieron algunos amigos al señor Alfredo Smith Vial, con motivo de su próximo enlace.

RESIDENCIA.—

La señora Mercedes Rojas v. de Bañados, ha fijado su residencia en la calle San Ignacio 642.

CONSEJO NACIONAL DE MUJERES.—

Esta tarde, a las 5.30 P. M., tendrá lugar la asamblea anual para elegir directorio de esta institución. La presidenta, señora Amanda Labarca H., leerá la memoria anual y acto seguido se procederá a elegir el directorio para el próximo año social. De acuerdo con los estatutos, no se podrá celebrar sesión sino asiste el quorum reglamentario, de modo que se encarece su asistencia a todas las socias de la institución.

Como de costumbre, la sesión se llevará a cabo en el Hogar de las Estudiantas, Catedral 1579.

MATINEES.—

Hoy se efectuará la matinee que la señorita Ana Errázuriz Ovalle ofrece a sus relaciones en su residencia de la calle Miraflores.

—En los primeros días del próximo mes ofrecerá una matinée a sus relaciones la señorita Delia Valdés Freire.

A EUROPA.—

Próximamente se dirigirá a Europa don Enrique Vial L.

VIAJEROS.—

Al Sur se ha dirigido don Emilio Letelier.

—De Antofagasta regresó don Emilio Edwards B.

—A Valparaíso se dirigió don Arturo Lyon Peña.

—Al mismo punto se ha dirigido don Arturo Alemparte.

—En Valparaíso se encuentra don Hernán Prieto Vial.

CONCIERTO SPIKIN HOWARD.

El concierto que este joven pianista tenía anunciado para el Viernes 28, ha sido postergado para el Viernes 4 de Agosto, por haber coincidido con un concierto del violoncellista Livón.

BAILE.—

El 12 del próximo mes ofrecerá un baile a sus relaciones la señorita Magdalena Huneeus Valdés.

BENEFICIO.—

El Viernes próximo se efectuará en el Salón de Patinar de la Alameda una reunión a beneficio del Patronato Nacional de la Infancia.

Habrá un patinaje de fantasía para niños, de 5 P. M. a 7 P. M. El jurado está compuesto de las señoras Josefina Ferrari de Edwards y Victoria Ruiz de Claro, señorita Elena Fernández Jara y señora Mercedes Montes de Claro.

NACIMIENTOS.—

Ha nacido Nicolás Alfonso Díaz, hijo de don Ernesto Díaz P. y de la señora Elisa Acuña de Díaz.

—Ha nacido un hijo del señor Enrique Besa Vicuña y de la señora Violeta Puga de Besa.

"APOSTOLADO DE LA PRENSA".—

El Domingo próximo pasado, tuvo lugar la sesión ordinaria del "Apostolado de la Prensa", bajo la presidencia de don Martín Lira.

Se dió cuenta:

1.o Del movimiento económico de la Sociedad, relacionado especialmente con la revista "Lecturas Sociales" que edita el "Apostolado de la Prensa".

2.o De haber salido el número 8 de "Lecturas Sociales", correspondiente a los meses de Julio y Agosto, con el título: "El Huésped Eucarístico".

3.o Que serán próximamente puestos en venta, los nuevos libros editados: "El libro del anciano", "La sin razón del protestantismo", "El Pan Eucarístico", "La Espiga".

4.o Haber sido suscrita con el título de fundadora: doña Leonor Carvallo de Echeverría, con participación de bienes espirituales por vía de sufragio.

5.o Haberse colocado varias acciones, con derecho a la colocación completa de los libros del "Apostolado de la Prensa" (48 ejemplares).

Cigarrillos
CASINO
con tabaco hebra y boquilla Ambré.

ENFERMOS.—

Gravemente enferma se encuentra la señorita Melania Munizaga Ossandon.

La atienden los doctores Leible y Larraguibel.

—En el Pensionado de San Vicente ha sido operada ayer de apendicitis, con todo éxito la señora Zoila F. de Sanhueza, por los doctores Aguilar y Opazo.

—Gravemente enferma continúa la señora Amelia Puelma de Reyes.

—Delicada de salud se encuentra la señora María Zacarías Rodríguez de Puelma.

—En el Pensionado del Salvador ha sido operada la señora Leontina de Trincado, por los doctores Covarrubias, Molina y Matus. Su estado es satisfactorio.

—Se encuentran restablecidas las señoritas Laura y Lucila Mazuela I.

IN MEMORIAM.—

—Mañana Jueves 27, se dirá una misa, por el descanso del alma del señor Hernán Salazar Ojeda, en el Templo de la Gratitud Nacional, a las 9 de la mañana.

—El día 31 del presente, primer aniversario de la muerte de la señora Elvira Briceño de Mourges, se oficiará una misa por el descanso de su alma, a las 9 de la mañana en la Iglesia de la Merced.

—El Jueves 27, primer aniversario del fallecimiento de la señora Ventura Melgarejo de Corbalán, se dirá una misa por el descanso de su alma en el Templo del Salvador, a las 10 A. M., en el altar de la Virgen del Carmen.

BENEFICIO A FAVOR DEL PATRONATO DE SAN JOSE.—

Interés viene despertando en nuestra sociedad la próxima función cinematográfica que se dará en el Teatro Splendid a beneficio de las diversas obras sociales que, con tan felices resultados se mantienen en el Patronato de San José, ubicado en el barrio Independencia.

CENTRO FEMENINO DE ESTUDIO.—

Clase de Derecho Civil. — El Viernes a las 5 P. M. hará la primera clase de Derecho el abogado señor Darío Marfull Urzúa. La entrada es libre y se invita a las señoras y señoritas que deseen adquirir este conocimiento.

FALLECIMIENTO.—

Ha fallecido recientemente en Concepción la distinguida señora Angela Frávega v. de Gallo, persona vastamente vinculada a numerosas familias de dicha ciudad.

La señora Frávega de Gallo desarrolló en Concepción, lugar donde pasó la mayor parte de su vida, una obra altamente altruista, participando en forma activa en diversas instituciones de beneficencia, por lo cual su fallecimiento ha sido muy lamentado.

FUNERALES.—

Ayer se efectuaron los funerales de doña Dolores Infanta de Aracena, madre del señor Aníbal Aracena Infanta. A las 19.30, una concurrencia numerosa y distinguida se congregó en la Basílica de la Merced, donde el Rvdo. P. Carlos Infante rezó una misa por el descanso del alma de la señora Infanta de Aracena. Un gran coro y una orquesta compuesta de distinguidos artistas que se asociaron generosamente al duelo del maestro Aracena, ejecutó durante la ceremonia trozos escogidos, siendo de profunda emoción el Ave María, obra del maestro Aracena Infanta, que dice en su dedicatoria: "A mi madre adorada", que dirigió el señor Emmanuel Martínez.

Sus restos fueron sepultados en el Cementerio General. Antes de la inhumación, el R. P. Provincial de los Mercedarios, Fray Manuel Tapia, recitó las preces de estilo, acompañado del R. P. Peña y Pbro. señor Hevia.

Poudre de Riz PRECIOSILLA

LANA Fleisher's
ACABAMOS DE RECIBIR ESTA ACREDITADA LANA PARA TEJER,
en colores especialmente escogidos para nuestra casa.
Nuestro inmenso surtido de matices nos permite satisfacer el gusto más exigente, y asegurar que en nuestra casa hallará usted el color que desease.
Galería de Novedades
21 DE MAYO 511 —— MONJITAS 879

TEATROS - MUSICA - CINES

COMPAÑIA DRAMATICA FRANCESA

ESTA NOCHE, A PRECIOS REBAJADOS: "FEMME NUE", DE BATAILLE

Con "Le Voleur", la conocida obra de Bernstein, se hizo anoche la velada en honor de M. Francen, distinguido artista que preside el conjunto del Vaudeville de París que nos visita.

M. Francen se manifestó en esta obra en la plenitud de su brillo escénico, caracterizando su rol con una intensidad dramática notable. Mlle. Dermoz le secundó con una acertada interpretación de Marie Louise.

Esta noche la Compañía del Vaudeville de París dará una función extraordinaria fuera de abono a precios reducidos: es decir a $ 10 la platea y $ 30 los palcos.

Se representará la "Femme nue", de Henry Bataille, uno de los éxitos más señalados de la Compañía francesa en la brillante temporada que sigue desarrollando con mucho acierto en el Municipal.

Para mañana en la noche se anuncia la gran "soirée" de gala que ofrece la Compañía a la sociedad de Santiago.

Se representará la divertida pieza en dos actos de Armont y Obey, titulada "La souriante madame Beudet", que será interpretada por Mlle. Dermoz, M. Francen Joffre, Mme. Ninove, Mlle. Delys, Ray, Burnay, Ferny, Chevillot y Gueras.

Habrá también un acto de concierto, en el cual intervendrán los principales artistas de la Compañía, M. Robert Livon, Mme. Berta Singerman y el señor Renato Zanelli.

En los entreactos habrá baile, el que seguirá después de la función; en un intermedio se rifarán artísticos objetos a beneficio de instituciones teatrales de beneficencia francesa.

El Viernes en la tarde se efectuará el concierto de violoncellista francés M. Robert Livon, con un interesante programa.

UNION CENTRAL

Un éxito completo y una manifestación de simpatía resultó la velada de beneficio que se dió ayer en este teatro a la señora Consuelo Mayendía.

La interpretación de la vieja y aplaudida zarzuela de Julián Romea, "El señor Joaquín", fué motivo de que se pudiera apreciar a la beneficiada en el género donde ha cosechado sus mejores aplausos, en públicos como los de Madrid, Barcelona y Buenos Aires.

También mereció nutridos aplausos el estreno del coupet nacional de C. Acuña y Pérez Freire, "Croquis nochero", obligándose el bis por su música y letra originalísimas.

Para hoy en vermouth se anuncia la repetición de "El señor Joaquín" y nuevas creaciones en couplet por la señora Mayendía.

En la noche, "La Praviana" protagonizada por la señora Mayendía y nuevos couplets por la misma.

SANTIAGO

Hasta ayer se ha mantenido con buen éxito en el cartel la comedia "Militares y paisanos", adaptada del alemán a la escena española.

Hoy hay cambio de cartel. En vermouth va la 28 representación de "La chica del gato"; por la noche subirá a escena el vaudeville "Que no lo sepa Fernanda".

Savoy Hotel
ORQUESTA
"Les Tziganes"
El mejor conjunto musical para baile de la capital.
Amenizará los Tees Danzantes desde el Jueves próximo.

BENEFICIO CRISTOBAL S. DEL PINO

Para el Viernes prepara su función de beneficio este aplaudido primer actor y director de la Compañía de comedia "Mayendía", con un novedoso programa.

HOY "ENTRE GALLOS", EN EL EXCELSIOR

Como de costumbre, la comedia dramática "Golondrina", de Nicanor de la Sotta, atrajo anoche numerosa concurrencia a este teatro de Independencia. Hoy se espera una buena velada con la reprise de "Entre gallos y media noche", el popular y regocijado sainete de Cariola, que sigue manteniéndose en los carteles con gran éxito de risa. Paco Ramiro hace una interpretación muy graciosa y original del huaso Ildefonso.

Para mañana se auncia la despedida de la Compañía con el drama "El hombre que hacía falt de Matías Soto Aguilar, sobre buenas cualidades hablamos de su reciente estreno en el teama.

—Al comentar ayer la interpr ción de "Almas perdidas", mos por error a la señora en vez de Elsa Alarcón, que nó la protagonista con acierto. Rectificamos.

PARA LOS
Niños débiles
Véase Almanaque 18, tapa interior

HOY SE ESTRENA "MAL HOMBRE", EN EL COLISEO POR L COMPAÑIA PEREZ ROJAS GALLARDO

"Mal hombre" es una obra esc ta con acierto y con gran acent ción criollista, explotándose con lento las escenas de emoción

En esta obra debutará en el de protagonista un nuevo arti nacional: el actor Alejandro C pos.

Los demás roles estarán a car de Arnaldo Arellano, Juan Pé Luis Muñoz, Luis Rojas Gallar Clara Castillo, Emilia Sierra, M cedes Fritz y Antonia Andueza.

—El Jueves, vermouth social, trenándose "Un juez campesin del maestro Adolfo Urzúa Ro Estas funciones serán a precios bajados.

LA AHIJADA

Max Jara y Carlos Mondaca trenarán el Sábado con la Compañía Pérez Rojas Gallardo una brante comedia de costumbres pesinas, titulada "La ahijada".

Esta obra la ensaya diariam el conjunto de los artistas y, según el reparto que se ha cho, se espera que ella resulte preparada, como se lo merecen distinguidos autores

Las decoraciones para esta han sido encargados al disting escenógrafo Pedro Durán

MUSICA

RENATO ZANELLI DARA HOY SU TERCER CONCIERTO

El gran barítono chileno y aplaudido artista del Metropolitan Opera House de New York que tan justificadas ovaciones ha conquistado de nuestro mundo social, accediendo a reiteradas peticiones que se le han hecho dará esta tarde un tercer recital que se regirá por el siguiente programa:

1.o a) La Partida (español). Alvarez.
b) Dinorah. Sei veindicata (italiano). Meyerbeer.
2 a) Tu non mi vuoi piu ben (italiano). Pini Corsi.
b) Hamlet. Monólogo (italiano). Thomas.
3. Ballo in maschera. Eri tu, (italiano). Verdi.
Entreacto.
4. a) Sogno (italiano). P. Tosti.
b) Vieni (italiano). Denza.
5. a) Serenata (italiano). Mascagni.
b) Rigoletto. Monólogo: Pariamo (italiano). Verdi.
6. a) La mia bendiera (italiano) Rotoli.
b) Chatterton: Tu sola a me (italiano). Leoncavallo.
7. a) La cortollina (italiano). Gastaldon.
b) Last Hour (inglés). Kramer.
8. Herodiade: Visión fugitiva (italiano). Massenet.

Acompañará al piano el señor Manuel Contardo.

SKATING PALACE
HOY — CARRERAS DE CINTAS — HOY
A las 6 P. M.
Los premios se exhiben en la JOYERIA GODART

¿Ya envió Ud. su Cuento A Concurso de "La Nación"?
Si hasta hoy le ha sido inaccesible el paso a la notoriedad que cree usted merecer, al Concurso le ofrece una oportunidad para resolver sus condiciones de escritor.
Remita usted su composición cuanto antes.
Consulte las bases en "LA NACION".
$ 4,600 DE PREMIOS

TEATRO MUNICIPAL :-: GRAN EXITO
ZANELLI
Dará esta Tarde su Tercer Concierto a las 6 P. M.
CURPHEY Y Cía.
SANTIAGO-Estado 67 :-: VALPARAISO-Esmeralda 99
Distribuidores Exclusivos de la Víctor Talking Machine Co., CAMDEN N. J.

GROTRIAN STEINWEG
Piano de concierto de fama mundial. Formará parte integrante del concierto que RENATO ZANELLI efectuará hoy en el Teatro Municipal.
Unicos representantes e importadores de los PIANOS GROTRIAN STEINWEG:
GRIMM & KERN
AHUMADA 99 :-: MONEDA 990

¡EL PELIGRO DE NUESTRAS HIJAS!
Compre Ud. una "HILADORA" a su hija y hágala trabajar en su casa a su lado. Nosotros compramos al contado toda su producción.
Vea funcionar la maquinita; ¡es muy sencilla, aprenda su manejo!
Compañía 1301 - BRUCE Y ZAÑARTU - Casilla 1442

1.25 KILO ARROZ CHICLAYO DE 1.a
1.40 KILO ARROZ SUBLIME 1.a
0.80 KILO AZUCAR GRANULADA RUBIA
1.00 KILO AZUCAR BLANCA AFINADA
HOY
Aconsejamos compare nuestros precios
TODO
50%
MAS BARATO QUE NADIE
CASA GIORDANO Y CIA.
686 - PUENTE - 688 Y 692
Casi esq. Rosas
SIEMPRE BARATURA
Para provincias:
Mantenemos estos precios para cualquier pedido que se nos haga. Servimos con rapidez y esmero.
Mercadería puesta en Estación libre de gastos.
0.85 LATA DURAZNOS BLANCOS
0.60 LATA TOMATES AL NATURAL
0.95 KILO AZUCAR GRANULADA BLANCA
0.90 KILO AZUCAR BLANCA CUBANA

TONIJENOL
Muy eficaz para Debilidad general, cansancio producido por esfuerzos intelectual o material. Impotencia y Convalecencias en general.
RECETADO POR CENTENARES DE Sres. MEDICOS
Tónico muy Reconstituyente y Estimulante

ALHAMBRA y VICTORIA
HOY 6.30 y 9.30

7.o MIERCOLES FESTIVO
NUEVO PROGRAMA COMICO Y DE VARIEDADES

"FELICIDAD DOMESTICA" por las Chicas del conjunto Pathé y el gracioso Cachivache.

"LA BUITRE DEL DESIERTO", nueva cow-boy por Texas Guiñán.

"UN ENREDO IMPOSIBLE" otra sólida creación de los frescos Cleto y Mariano.

"UN MARINO VELEIDOSO", nueva Pathé de gran hilaridad, con una exposición de bellas mujeres de todos los países del mundo.

AVENIDA .=HOY= Especial y Noche
PRIMER MIERCOLES DE MODA
LA BANDA DEL REGIMIENTO CAZADORES TOCARA EN LA NOCHE FRENTE AL TEATRO
Estreno de arte latino, de la más exquisita comedia moderna

LA JUSTICIA DE LOS HOMBRES

Según la novela del escritor parisino: GASTON RAVEL.
Obra que es una verdadera lección de bondad a todos los que han hecho de los prejuicios banales y torpes, el edificio indestructible de su credo social.
Creación de la encantadora LINDA PINI.

NO TENDREMOS OPERA ESTE AÑO

En sesión extraordinaria de ayer de la Ilustre Municipalidad se acordó acceder a la petición de los empresarios del Teatro Municipal para exonerarlos de la obligación de traer una compañía lírica.

CONCIERTO DE LA SEÑORITA ELVIRA GALAZ

El Sábado próximo tendrá lugar en el Club de Señoras un concierto de la señorita Elvira Galaz, distinguida soprano que ha confeccionado un hermoso programa en que figuran otros números interesantes.

CONCIERTO LIVON

El próximo Viernes tendrá lugar en el Teatro Municipal el segundo concierto del violoncellista francés Mr. Robert Livon, que tan calurosos aplausos conquistó en su primera audición. Oportunamente daremos a conocer el programa de su recital.

PRESENTACION DE ALUMNOS DEL CONSERVATORIO

El Viernes 28 se efectuará la segunda presentación de alumnos del Conservatorio Nacional de Música, con el siguiente programa:

1. Schumann.— La Noche, piano, señorita Adriana Silva (Año 7.o, clase del señor Américo Tritini).
2. Raff.— La Hilandera, piano, señorita Georgina Van Roey (Año 6.o, clase de la señorita Matilde Castro).
3. Mendelssohn.— Saluto Op. 63, canto para dos voces, señoritas Consuelo Zamorano y Aurelia Conde (Años 3.o y 1.o, clase de la señorita Mercedes Neumann).
4. Beethoven.— Seis Danzas Alemanas, piano, señorita Olga Zagal (Año 6.o, clase de la señorita María L. Sepúlveda).
5. Bhrams.—a) "Scende il sonno sul mio cuore".
Schumann.—b) Non T'odio nó, canto, señorita Ofelia Pizarro (Año 5o., clase de la señorita María Pellizzari).
6. Schumann.— Arabesque Op. 18, piano, señorita Mercedes Montalva (Año 8.o, clase del señor Américo Tritini).
7. Mendelssohn.—a) "Sull'ali del mio canto".
Schubert.—b) "La Rosellina", canto, señorita Laura Real (Año 2.o, clase del señor Luigi S. Giarda).
8. Bach-Busoni.—Preludio y Fuga, piano, señorita Susana Swéron (Año 9.o, clase del señor Carlos Debuysére).
9. Wagner.—a) L'Ange.
Schumann.— b) Lágrime quiete, canto, señorita Adriana Herrera (Año 3.o, clase del señor Luigi S. Giarda).
10. Bach-Stradal.—Concierto para piano, señorita Julia Pastén (Año de perfeccionamiento, clase del señor Raúl Hugel).
11. Mendelssohn.— Allegro appassionato molto, violín, señor Pedro Alcayaga (Año 8.o, clase del señor José Varalla).
12. Schumann.— Noveletta, piano, señorita Dina Braun (Año 6.o, clase del señor Américo Tritini).

8,000 alamos
DE EXPLOTACION, MUY DESARROLLADOS
sanos y lisos, vendo en mi fundo San Vicente de Diguillín (Bulnes)
EMILIO E. ROSENBERG
CASILLA 805. CONCEPCION

NOTICIAS CINEMATOGRAFICAS

IMPERIO

SU VIGESIMA FIESTA ARTISTICO-SOCIAL.— Hoy llega a veinte la Sala Imperio en el número de sus fiestas semanales de moda, reuniones de sociedad y arte en que se presentan películas óptimas de marcas escogidas; y tras los últimos éxitos marcados por "Virgen y mártir" y "La dama de las rosas", estrenará hoy, presentándola en ambas secciones, la cinta extraordinaria, editada por la Herz-Film de Viena: "La ira de Dios".

Esta obra tiene la original particularidad de no contar en su argumento con una actriz, o un personaje femenino que sea propiamente la protagonista, pues son muchas las mujeres y muchos los hombres que con roles de una misma grande importancia, juegan en esta trama de ambiente social.

Es extraordinario el carácter de esta producción, porque no da la impresión de un argumento imaginado bien o mal, sino más bien de una enorme fotografía que se hubiera tomado en artística forma y con vigoroso realismo, de toda esta agitación moderna que forma nuestra época actual de vida. Más que con lujo, con soberbia opulencia, está presentada la corriente vertiginosa de la disipación mundada, de la frivolidad y los placeres, de la fiebre de fiestas, trajes, pedrería y oro; y esta presentación magnífica envuelve una finalidad que no es otra que atraer la atención del mundo a una existencia de cordura que cumpla con los destinos del hombre, comenzando por la pureza del amor y el combate de las pasiones.

TEATRO UNION CENTRAL

HOY MIERCOLES 26 DE JULIO

Vermouth 6 1|2. Gran éxito! La zarzuela en 1 acto de Julián Romea.

"EL SEÑOR JOAQUIN"

por la MAYENDIA, y nuevas creaciones por la MAYENDIA.

Noche 9 1|2. Exito! Por última vez

LA PRAVIANA

protagonista la señora MAYENDIA, y nuevos couplets por la MAYENDIA.

El Viernes beneficio del director CRISTOBAL S. DEL PINO.

TEATRO SANTIAGO

Merced entre Plaza y San Antonio.
Empresa Ernesto Bouquet.— Compañía Española de Comedia Moderna
SERRADOR - MARI

Hoy Miércoles 26 de Julio de 1922

Gran VERMOUTH social, a las 6.15 P. M., 28.a representación:

LA CHICA DEL GATO

NOCHE, a las 9.30 P. M., gran éxito:

QUE NO LO SEPA FERNANDA

Mañana Jueves 27, en vermouth, gran función en honor y beneficio del primer actor y director don Esteban Serrador.

TEATRO EXCELSIOR

Gran Compañía Chilena de Comedias
NICANOR DE LA SOTTA

Hoy Miércoles 26 de Julio de 1922

NOCHE 9.30: Gran éxito, a pedido general:

ENTRE GALLOS Y MEDIA NOCHE

de C. Cariola.

Mañana Jueves despedida de la compañía. **Función en honor de N. de la Sotta:**

EL HOMBRE QUE HACIA FALTA

de M. Soto Aguilar.

SPLENDID

"QUIEN SUPIERA ESCRIBIR".— Se verifica hoy en el Splendid, con un hermoso programa el "100 Miércoles de moda", funciones que desde hace dos años han sido continuas reuniones de nuestra distinguida sociedad. Hoy, en celebración de este simpático centenario, se ofrecerá un programa excepcional. La parte orquestal estará a cargo del conjunto Graziolli, que ejecutará un variado programa, en el que figuran "Solos de violoncello a cargo de Bolognini.

En la parte cinematográfica se ejecutará un espléndido programa de biógrafo; en la especial, a las 6.30 P. M. y segunda sección nocturna, a las 10.30 P. M., se estrenará una bella producción que se titula "Quién supiera escribir...", que presenta el "nouveaux riche", el hombre sin educación ni principios, que todo lo cree adquirir con su dinero y que os incapaz de comprender la situación ridícula que se forma entre la sociedad que lo tolera por la fuerza de su fortuna. Interpreta el principal rol la elegante actriz inglesa Jessie Winter, secundada por el actor dramático Milton Rosmer.

En la sección selecta, a las 5 de la tarde, y en la primera de la noche, a las 9.30, se exhibirá la película Metro, que tanto éxito ha alcanzado, titulada "Chantage", interpretada brillantemente por Viola Dana.

Mañana, en la especial, habrá una gran fiesta social a beneficio del Patronato San José y en la nocturna se dará por última vez "Los 4 jinetes del Apocalipsis".

COMEDIA

"LA REINA DE LA CALLE". — Hoy se presenta al público de esta sala, un programa especial, procedente de Berlín. Se titula esta obra "La Reina de la Calle", y ella sirve para mostrar los efectos de la vida galante de Europa, en su más delicado y suave aspecto. "La Reina de la Calle" es la mujer que sabe de los secretos del amor, pero esta corte sana, deliciosa y pura dentro de su misma vida, sirve para darnos a entender las dos carátulas de las costumbres, y sus dos hermanas que siguen una senda apartada.

Fuera de este detalle, vemos una novela llena de méritos.

"La Reina de la Calle" es un trabajo bonito, muy bien hecho, lleno de detalles interesantes y muy variados, siendo su presentación en escenarios y ambientes muy excelentes.

Pertenece a la Compañía Germano-Chilena.

La interpretación pertenece a la Traute Traermack.

ALAMEDA

"LOS CUATRO JINETES DEL APOCALIPSIS"— Haciendo uso de una exclusividad especial, lo que permite a la Empresa de esta sala, ser la primera en presentar al público del barrio, en calidad de estreno absoluto, las más notables primicias de la cinematografía de los teatros del centro, hoy se estrena el programa más interesante que se haya presentado hasta hoy en nuestras pantallas. Nos referimos a "Los cuatros jinetes del Apocalipsis", la obra que hizo célebre en el mundo entero el nombre de Blasco ibáñez y la que marcó el más grandioso éxito de librería y de cinematografía.

Los "Cuatro jinetes" tienen además, un sinnúmero de valores: uno de ellos es la presentación, tan definida y bien plasmada, de tipos humanos: así, por ejemplo, el Centauro Madariaga, el inmigrante español convertido en un gaucho, es un verdadero monumento de psicología.

Esta pieza tiene como intérpretes a los más famosos artistas de los Estados Unidos, entre los que se destaca el famoso actor Rudolph de Valentino, y Alice Terry.

ALHAMBRA Y VICTORIA

SEPTIMO MIERCOLES FESTIVO.—Estos cines darán a conocer en sus funciones de hoy, el séptimo variedades, que se anuncia de notables cualidades cómicas y de amenidad.

El espectáculo lo inicia una comedia titulada "Felicidad doméstica", que desempeñan las chicas del conjunto Pathé E. Inc.; a continuación va una comedia cow-boy en dos actos, de especial interés por las admirables proezas que en ella realiza la valiente y diestra cowgirl Texas Guinan; continúa el espectáculo con una de las mejores creaciones nuevas de la Inter-Ocean, interpretada por los graciosos frescos Cleto y Mariano, obra que también se compone de dos actos; y, por último, otra comedia de Pathé E. Inc., cierra el programa con las sabrosas aventuras del tenorio Pascualito, bajo el rubro de "Un marino veleidoso".

SAN MARTIN

"LOS ASES DEL TOREO".— En sus dos secciones de hoy dará a conocer el San Martín al barrio Avenida Matta, esta interesante película taurina, la más clara y detallada que ha llegado a Chile, donde se presentan hermosas vistas de España y una corrida monumental en la que se lidian doce toros de muerte, por los famosos ases del toreo, Gaona, Vicente Segura y Sánchez Mejías. Arriesgadas faenas de capa, muleta y banderillas por estos célebres diestros, caracterizan y dan relieve a este film, que constituye para Chile un espectáculo casi desconocido.

AVENIDA

"UN FESTIVAL.— Hoy es el primer Miércoles de moda de esta sala, lo cual se inaugura con un bonito festival a cargo de la banda del Regimiento Cazadores que tocará en la noche en el teatro.

A fin de dar a este día un mérito digno del día, la Empresa presenta un estreno digno de las circunstancias, una pieza que responde al gusto del público de esta sala sublimizada aún por la presencia de numerosas familias, que acuden a este teatro en los días extras.

La obra se titula: "La justicia de los hombres", y es un romance de amor de una muchacha a quien los prejuicios de la sociedad estatuídos por los mismos hombres hacen más daños que la falta de cultura. La creación es de Linda Pini.

GARDEN

MAE MARSH.— Hay una actriz a quien se quiere con un venerable afecto: es una gran artista. Se llama Mae Marsh, y es una de las que orientó el trabajo de la interpretación en el cine, ya que es una de las favoritas de Griffith. Es ella la intérprete de la obra que estrena hoy esta sala y que se titula "La esquiva".

SETIEMBRE

"LOS OPALOS DEL CRIMEN", 3.a FUNCION.— En las dos funciones de hoy se estrenará la tercera función de "Los ópalos del crimen", la avasalladora serie Universal por Art Acord, el cow-boy gigante. Esta serie ha obtenido uno de los éxitos más grandes que registran los anales cinematográficos en el género sensacionalista, y han hecho de Art Acord uno de los grandes favoritos de la pantalla.

Esta misma función se dará mañana en el Esmeralda.

ESMERALDA

"LA PAZ DEL HOGAR". — Una Paramount es la que estrena en sus dos funciones de hoy este hermoso coliseo. Se titula "La paz del hogar" y es interpretada por la regia actriz Dorothy Dalton.

Es una crítica del furor por el baile y una demostración de lo que es capaz de hacer la mujer moderna en el mundo de los négocios... mientras no se enamora.

—Mañana se dará la tercera función de "Los ópalos del crimen".

BRASIL

"LOS CUATRO JINETES DEL APOCALIPSIS".— En los dos funciones de hoy se estrenará en esta sala la película "Los cuatro jinetes del Apocalípsis", versión cinematográfica de la famosa novela de Blasco Ibáñez, realizada por la Casa Metro con gasto de un millón de dólares.

La Casa editora ha cambiado la finalidad o tendencia de la obra original. No es una obra contra determinada nación sino una obra contra la guerra.

Rudolph de Valentino con su interpretación del rol de Julio Desnoyers, se ha convetido en el actor más popular de América. Los artistas que lo acompañan forman un conjunto como pocas veces se ha visto parecido en cinematógrafo.

DIECIOCHO

"DE MUNDO A MUNDO".— Con esta hermosa obra social y de lujosas escenas hace sus funciones de hoy esta concurrida sala.

Es una cinta perteneciente a la manufactura americana Selznick. Interpreta el roy principal Eugenio O'Brien.

Mañana, día de moda, se estrena la hermosa comedia "¡Alto ahí¡, yo me caso con quien quiero", por Tom Moore.

REPUBLICA

"POR AMOR A EL" O "LA MUERTE DEL ORO".— Hoy estrena este teatro en las funciones de tarde y noche la hermosa sonata de amor titulada "Por amor a él" o "La muerte de oro", interpretación de la hermosa actriz Lía Fonnia.

IRIS

"EL AMIGO DE SU ESPOSO".— Hoy estrena este teatro en las funciones de tarde y noche la producción Paramount, titulada "El amigo de su esposo", interpretación de gran lujo de la hermosa actriz Enid Bennett.

DELICIAS

"VIRGEN Y MARTIR". — Hoy presenta este Teatro en especial y noche, una de las más hermosas creaciones de belleza y sentimiento. Es una película que emocionará por su interesante argumento, cuya interpretación está a cargo de Richard Barthelmess y Lillian Gish.

MUNDIAL

"SOMBRA DESGARRADA". — La conocida actriz Susanne Desprez es la protagonista de la bella película que exhibe hoy este cine en sus funciones especial y nocturna. El argumento de esta magnífica producción es de León Poirier, el célebre autor de "El Pensador", que tanto agradó al público.

NOVEDADES

Hoy Miércoles, especial y noche, estrena este teatro la película editada por la manufactura, U. F. A. de Berlín, titulada, "Argol", de la cual son protagonistas las estrellas alemanas, Erna Moreno y Emil Yennis.

BISMOLAN
CURA LA
IMPOTENCIA
SEXUAL
I LA
NEURASTENIA
WEINSTEIN Y Cia
BOTICA ITALIANA
HUERFANOS
1020

COLON

Hoy estrenará este cine la segunda función de la serial "Universal", titulada: "Los ópalos del crimen", episodios: 4, 5 y 6, protagonista el actor cow-boy Art Accord.

ELECTRA

En vermouth y noche, presenta hoy "La ciudad perdida", una de las bellas creaciones de Olivia Thomas.

FRANKLIN

"EL PAIS DE LA ESPERANZA". —Este teatro presenta hoy el estreno de la película: "El país de la esperanza". Este film de lujo es una alta comedia dramática, de un sencillo, pero emocionante argumento. La interpretación, protagonista está a cargo de Alice Brady. La estrella de la Realart, completa la atracción de este bello film.

IMPERIAL

"LA CIUDAD PERDIDA". — Hoy en sus dos funciones de tarde y noche, estrena este teatro la segunda función de la serial "La ciudad perdida", la novela de aventuras en las selvas africanas.

Los episodios de hoy se titulan: "Sentenciado", "La víctima del puma", y "La presa del león", además presentará "La hija de su mamá", por el cow-boy Tom Mix. Mañana "La idea del crimen", drama policial.

POLITEAMA

"EL COFRE DE LAS ESPERANZAS". — Es el título de la creación Paramount. Se estrena hoy en las dos funciones, interpretada por Dorothy Gish.

MINERVA

"LA CIUDAD DE LAS MASCARAS". — En la especial y noche se estrena esta obra de corte misterioso; pero que posee todo lo humano. Todas las ciudades son reuniones de personas enmascaradas. Nadie sabe lo que se oculta bajo un rostro. Presentación del célebre artista Pepe Puig.

OLYMPIA

"LA PERFIDIA DE UNA MUJER". — Esta graciosa comedia, inspirada en un divertido argumento del cual saca gran partido el gran caricato americano, Will Rogers, se proyectará en las dos funciones que ofrece hoy esta sala.

PROXIMOS ESTRENOS

HA LLEGADO LA ULTIMA DE CHARLES CHAPLIN: "DIA DE PAGO". — Nos comunica la Empresa del Splendid, algo que seguramente despertará el entusiasmo de nuestros lectores: trátase de la llegada de la última y al parecer una de las mejores creaciones del popular y simpático rey de la Risa, Charles Chaplin, titulada: "Día de pago", obra sobre la que iremos informando más ampliamente a nuestros lectores en nuestras ediciones sucesivas, y que es esperada ansiosamente por el público en general, ya que envuelve una promesa de interminables carcajadas, de ratos de absoluta felicidad. La exclusividad de la obra pertenece al Splendid, y su único concesionario para la América del Sur es Max Glücksmann.

"LA BIBLIA". — El gran estreno de mañana — Tratándose de "La Biblia", es demás advertir que se inicia la presentación total de esta obra desde su primera línea. El Génesis se encarga de mostrarnos la creación del Mundo, cosa que es verdaderamente admirable por la forma cómo se ha hecho, y llama la atención el ver el caos, el infinito, donde nada existía, ni siquiera la luz ni la oscuridad. Luego van surgiendo todos los elementos en una lucha sobrenatural, hasta que aparece el hombre Adán, y el Señor, a fin de que no se aburriera, da vida a Eva. La presentación de todos los animales de la creación es algo admirable. Desde la hormiga hasta los mastodontes desfilan por la pantalla.

El primer pecado, cuando Eva da a probar a Adán la fruta prohibida, dando lugar con esto a la formación de "La Biblia", y de todos los que somos ahora, — es un símbolo bien presentado. La historia sigue su curso hasta que vemos el diluvio, espectáculo que sorprende por su grandiosidad, lo mismo que la lluvia de fuego de Sodoma y Gomorra. La torre de Babel, monumental y exótica es otro de los pasajes que maravillan. Después de algunos pasajes, surge el pueblo egipcio, sensual, refinado, con sus faraones autoritarios y misteriosos, llenos de molicie, de lujuria y de apetitos. La opresión del pueblo hebreo da lugar a que veamos las famosas plagas. También José es un tipo interesantísimo, más aún cuando resiste a la ofensiva voluptuosa de la mujer de Putifar.

Los acontecimientos se desarrollan cada vez con mayor importancia. La civilización misma va dando mayor atractivo a la película, y después de la probidad y sencillez en los usos y las costumbres, vemos el fausto asiático de las cortes, de las mujeres que bailan danzas religiosas en estremecimientos sensuales, los tapices, los vicios y las pasiones. Hasta que aparece Salomón, con su reinado luminoso y genial. Inspira este capítulo, con la novedad que puede difundir en torno suyo, la figura de una mujer admirable, la famosa Zulamita, la del Cantar de los Cantares, momento éste que es, a nuestro juicio, el mejor de todas las obras. Es un romance de amor, hermoso y exquisito. La sangre ardiente de la Zulamita vibra en los capítulos con palpitaciones llenas de vida, intensas, profundamente humanas y muy femeninas, sobre todo.

Llamará la atención del público la presentación de una serie muy variada de desnudos de arte.

Pertenece a la Mundial Film.

Complemento de buena Alimentación
es el exquisito
ACEITE MONTECARLO

Alameda
HOY TARDE Y NOCHE
GARDEN: Mañana

LOS 4 JINETES DEL APOCALIPSIS

EL HAMBRE, LA PESTE, LA GUERRA y LA MUERTE
La famosa novela de Blasco Ibañez convertida en la más impresionante excecración de la guerra.

Hoy: SETIEMBRE
(Mañana: ESMERALDA)
LOS OPALOS DEL CRIMEN
3.a FUNCION de la colosal serie por ART ACORD

ESMERALDA - HOY
La Paz del Hogar
por Dorothy Dalton

Roberto Harron — Protagonista de "Corazones del Mundo".
Wallace Reid — El gran favorito del mundo femenino.
Henry Walthall — El primer actor dramático de América.
Elmo Lincoln — El famoso luchador y atleta.
Lilian Gish, Mae Marsh, Miriam Cooper, Mary Alden

Son los protagonistas del mayor espectáculo de DAVID GRIFFITH, patrocinado por el Gobierno de Estados Unidos:

EL DESARROLLO DE UN PUEBLO

MARTES 1.o: SETIEMBRE Y BRASIL :-: MIERCOLES 2: ESMERALDA
EXCLUSIVIDAD DE LA UNIVERSAL FILM CO. — EDIFICIO ARIZTIA, 4.o PISO.

HOY BRASIL: LOCALIDADES NUMERADAS PLATEA $ 3.00 LOS 4 JINETES DEL APOCALIPSIS

Comedia
EMPRESA E. BOUQUET
MAÑANA 6 P. M. y 9.30

Todas las épocas del famoso libro santo, desde la creación del mundo, hasta el cantar de los cantares.
LA HISTORIA DE LA SULAMITA Y DE SALOMON
Maravillosa presentación de los más clásicos desnudos de arte

LA BIBLIA

ATRACCIONES ESPECIALES: La Creación del Mundo.— El Diluvio (momento que sorprende por su grandeza).— La lluvia de fuego en Sodoma y Gomorra.— La monumental Torre de Babel.— La Corte del Faraón donde la lujuria inspira los más apasionados actos.— José.— El lujo de los grandes palacios del Egipto antiguo.— La peregrinación por el desierto.— El paso del Mar Rojo.— Salomón.— Su justicia.— Los más importantes casos.—Y su amor por la Sulamita, la mujer de sangre ardiente.

LOCALIDADES NUMERADAS A LA VENTA
Música especialmente adaptada.
Orquesta de 15 profesores

IMPERIO
6.30 — HOY — 9.30
20.a FIESTA ARTISTICO-SOCIAL

GRANDIOSO ESTRENO HERZ-FILM DE VIENA
LA IRA DE DIOS
Impresionante fotografía del conjunto de la vida moderna.— La corriente de la disipasión mundana.— La frivolidad y los placeres.— Los vicios, la fiebre de amor, de fiestas, trajes, pedrería y oro. TODA LA LOCURA DE LA VIDA, los errores y sus remedios, están contenidos en esta obra de lujo opulento.

VIERNES: ESTRENO PARAMOUNT:
FLOR DE LA RIBERA
por la gentil morochita, intérprete de LA ETERNA JUVENTUD, LILA LEE.
SABADO: Estreno Pathé N. Y. La hermosa LEAH BAIRD, en el drama moderno de amor y de dolor.
LA LINEA DEL CORAZON

COMEDIA
HOY — HOY
6.30 — 9.30
Grandioso estreno alemán

El sensacional drama social, según argumento de Fred Felders, interpretado por la interesante y bellísima TRAUTE TRAUNECK.
La Reina de la Calle
EXCLUSIVIDAD COMPAÑIA CINEMATOGRAFICA GERMANO-CHILENA

Esta linda cinta nos cuenta la desgraciada vida de un matrimonio por interés en que dominaron las pasiones del hombre y sobresalieron las bondades de la mujer.

Alhambra y Victoria
VIERNES
NO OLVIDE USTED QUE EMPIEZA LA MAS SENSACIONAL DE LAS SERIALES MODERNAS
La estupenda creación, SIN TRUCOS" del audaz campeón del peligro, CHARLES HUTCHISON, la única serie que realmente proporciona
¡UNA EMOCION POR MINUTO!
EL HURACAN

CONGRESO NACIONAL

CAMARA DE SENADORES

(VERSION OFICIAL)

Sesión 31.a ordinaria en 25 de Julio de 1922

PRESIDENCIA DE LOS SEÑORES CLARO SOLAR Y CORREA OVALLE

ASISTENCIA

Asistieron los señores Aguirre, Arancibia Laso, Aríztía, Barros Errázuriz, Briones Luco, Bulnes, Concha S. don Juan E., Echenique, Edwards, Errázuriz Lazcano, Garnham, Gatica, González Errázuriz, Huneeus, Letelier, Lyon Peña, Mac-Iver, Ochagavía, Rivera, Silva Cortés, Tocornal, Torrealba, Urrejola, Valdés, Yáñez, Zañartu don Enrique y don Héctor y los señores Ministros de Relaciones Exteriores, Culto y Colonización, de Justicia e Instrucción Pública, de Hacienda, de Guerra y Marina y de Industria, Obras Públicas y Ferrocarriles.

ACTA

Se leyó y aprobó el acta de la sesión anterior.

CUENTA

Se dió cuenta de una nota en que el pro-Secretario y Tesorero de esta Cámara presenta las cuentas de gastos de Secretaría, correspondiente al primer semestre del presente año.

Pasó a la Comisión de Policía Interior.

PAGOS DE PROVISION DE LOS ALBERGUES

El señor GUARELLO (Ministro de Justicia e Instrucción Pública).—En el Ministerio del Interior se me ha manifestado que es de suma urgencia obtener del Congreso los fondos que el Gobierno ha solicitado para atender al servicio de los albergues y al pago de cuentas pendientes a los proveedores.

Rogaría al señor Presidente que si este proyecto está en estado de tabla, se digne S. S. darle en ella lugar preferente.

El señor ECHENIQUE.—¿En qué lugar de la tabla se colocaría este proyecto?

El señor GUARELLO (Ministro de Justicia e Instrucción Pública).—En el que tenga a bien indicar el señor Presidente.

El señor URREJOLA.—¿Se le daría preferencia sobre todo otro proyecto?

El señor CLARO SOLAR (Presidente).—Ese alcance da la Mesa a la indicación formulada por el señor Ministro.

El señor MAC-IVER.—Yo no acepto esa indicación, porque tengo mucho que decir sobre el particular.

El señor ECHENIQUE.—En el mensaje en que se solicitan los fondos a que se ha referido el señor Ministro se dice que con la cancelación de estas sumas, el Gobierno se propone también clausurar los albergues. Sería conveniente, pues, que el señor Ministro del Interior nos dijera en qué forma va a resolverse la clausura definitiva a que se refiere el mensaje.

El señor GUARELLO (Ministro de Justicia e Instrucción Pública). Acabo de pedir antecedentes sobre el número de obreros existentes en los distintos albergues de Santiago; y mañana me ocuparé con detenimiento de cuanto a esta materia se refiere.

Se me ha insinuado la conveniencia de separar en un albergue determinado a las mujeres con hijos y que no tienen marido, y lo encuentro conveniente, a fin de evitar la promiscuidad en que viven al presente. He ordenado, además, una investigación para saber si el número de albergados corresponde realmente a obreros desocupados, o si, como se me ha asegurado, se hayan infiltrado en los albergues algunas personas que no sean obreros cesantes.

Mañana traeré al Honorable Senado todos los antecedentes que haya reunido sobre la situación de los albergues y su población.

Entretanto, ruego al señor Presidente se sirva indicarnos entonces cuál será la oportunidad de que el Honorable Senado se ocupe en el despacho de este proyecto que es de suma urgencia, pues no se cuenta con recursos ni para proveer los albergues de artículo de primera necesidad.

El señor OCHAGAVIA.—Desearía saber si en el proyecto a que se ha referido Su Señoría se consulta la ejecución de algunas obras públicas para dar ocupación a los albergados.

He oído decir que el Gobierno tiene el propósito de ocupar a los albergados en la construcción de algunos canales derivados de los que se han construído últimamente.

El señor CLARO SOLAR (Presidente). — En el proyecto para el cual ha solicitado preferencia el Honorable Ministro de Justicia, sólo se pide los fondos necesarios para pagar las cuentas que se adeudan a los proveedores de los albergues.

El señor GUARELLO (Ministro de Justicia e Instrucción Pública).—El proyecto sólo se refiere al pago de las cuentas pendientes y a proporcionar los recursos para atender los gastos que es necesario hacer diariamente.

El señor TOCORNAL.—El proyecto a que se ha referido el Honorable Ministro de Justicia trata solamente de los fondos que se necesitan para pagar lo que se debe desde hace mucho tiempo. Los actuales proveedores de los albergues, a quienes se adeudan las cantidades a que se refiere el mensaje, son los contratistas a quienes confió el Gobierno esta provisión cuando se descubrieron los fraudes anteriores. En consecuencia, estimo que se justifica ampliamente el deseo del señor Ministro, de contar con los fondos necesarios para cubrir estas obligaciones que pesan sobre el Estado.

Hay algunos de estos contratistas a los cuales se les debe cuatrocientos y aún quinientos mil pesos. Y como no son grandes capitalistas tienen que solicitar fondos de las instituciones bancarias y pagar intereses elevados durante largo tiempo, a causa del atraso en el pago de sus proveedurías.

Por lo demás, en este problema de los albergues hay que contemplar dos cuestiones: primero, debemos considerar las medidas que se puedan adoptar para proceder a la clausura de los albergues; y, en seguida, debemos pensar en la situación en que se hallan colocados los proveedores de los albergues, que han invertido y mantienen detenidos capitales apreciables en este servicio.

Por lo que toca a la idea de cerrar los albergues, debo manifestar que ella es muy halagadora, pero de realización bastante difícil. Los hombres en estado de trabajar han salido ya de los albergues y el número de desocupados que en ellos existe no es considerable, pero el número de mujeres que allí queda es grande.

Es preciso reconocer que en la población de los albergues hay muchas personas que no han venido del Norte, pero que han buscado refugio en estos sitios por la imposibilidad de obtener sustento o trabajo, y no es fácil lanzar a la calle, de la noche a la mañana, a cinco o seis mil personas que no tienen recursos para atender a sus más premiosas necesidades, ni trabajo que se los proporcione.

Acaso sería oportuno que algunos de mis Honorables colegas visitaran los albergues para imponerse personalmente de lo que allí pasa, y estudiar con conocimiento directo y personal del problema la manera de resolverlo.

Pero, entretanto, es de elemental justicia que el Estado pague lo que adeuda a los proveedores de estos albergues. Por eso adhiero a la insinuación del Honorable Ministro de Justicia e Instrucción Pública y formulo indicación para que se acuerde el segundo lugar de la tabla ordinaria a este proyecto, ya que no sería posible obtener que fuera tratado entre los asuntos de fácil despacho.

El señor CLARO SOLAR (Presidente). — En discusión la indicación formulada por el Honorable Senador por Santiago, señor Tocornal, para colocar este proyecto en la tabla ordinaria, inmediatamente después de los presupuestos.

El señor AGUIRRE CERDA. — Por mi parte, apoyo con todo agrado la indicación del Honorable Senador por Santiago; y creo que es de absoluta necesidad no sólo el pago de lo que se adeuda a los contratistas, sino también la atención subsiguiente e indispensable a ésta pobre gente de los albergues. Basta considerar que no son individuos ociosos, sino víctimas de la falta de trabajo, que se vieron obligados a abandonar las rudas faenas en que ganaban el sustento y a quedar en una situación de miseria que verdaderamente apena el alma. Su situación, nadie lo ignora, es consecuencia únicamente del cierre puertas general de las salitreras, y, en manera alguna, culpa de ellos.

En otros países existen leyes protectoras del obrero, que lo ponen a cubierto de estas dolorosas situaciones y que evitan al Estado los desembolsos que aquí ha habido imprescindible necesidad de hacer, tales como las leyes de seguros, de paro del trabajo, etc. Entre nosotros, por desgracia, no existe nada de eso y es así como el Gobierno ha debido, lógicamente, subvenir a las más premiosas necesidades de estos obreros: no era posible que les dijera: "La suerte os ha dejado sin trabajo, pues a la calle a mendigar un pan"...

El Gobierno, al producirse el paro de las salitreras, cumplió, pues, lisa y llanamente con su deber, y yo, que acepté esta situación cuando fuí Ministro del Interior, la aceptaría mil veces si se presentara, mientras en Chile no existan leyes protectoras de los obreros.

El señor MAC-IVER. — No me opongo, señor Presidente, a la indicación que ha formulado el Honorable Senador por Santiago; pero debo declarar al Senado que miro con una antipatía profunda estos albergues; no es antipatía solamente, es horror. No he necesitado visitarlos para comprender que son verdaderas pocilgas.

No me refiero tanto a los albergados mismos, cuanto a los efectos que han producido entre nosotros los albergues, pues fuera del quebrantamiento de todo orden, han servido de instrumento para fines inconfesables.

No es ésta la primera vez que ha habido paro general de las salitreras en el país, pues lo hubo en 1919, y lo ha habido antes; pero nunca, en tales ocasiones, hubo necesidad de fundar albergues.

El señor AGUIRRE CERDA.— Yo le puedo asegurar a S. S. que ha habido albergues en otras ocasiones, y que está todavía pendiente del Congreso la reposición de un ítem que se invirtió en traer a los obreros que quedaron sin trabajo en otras crisis anteriores a la actual y en el pago de su albergue.

El señor MAC-IVER.— Traslación de obreros sí que ha habido, pero albergues no los he conocido.

El señor ECHENIQUE. — Transitoriamente ha existido este servicio, pero nunca en forma permanente como ahora.

El señor MAC-IVER. — Albergarlos cuando llegan, eso me lo explico; pero albergues en la forma en que existen al presente, no los he conocido. No me explico su fundación, ni me explico su necesidad.

A los obreros de las salitreras se les notificó en época oportuna que cesaban los trabajos, a fin de que tomaran las medidas que creyeran convenientes; a muchos se les dió un desahucio en dinero. Y el Gobierno, en lugar de conducir a estos individuos a los lugares donde habían nacido y donde tenían sus parientes, los concentró aquí, dejando unos pocos en otras partes.

Ese error se va a pagar muy luego, a lo que parece, pues las noticias que nos ha dado el H. Senador por Santiago no pueden ser de peores consecuencias.

Actualmente hay en los albergues cuatro mil quinientos obreros, más o menos, el resto lo componen mujeres y niños. En algunas de estas familias albergadas, la mujer y el hombre viven en una unión consagrada tal vez por el tiempo, por la afección, no sé por qué causa; y ahora que saldrán los hombres quedará una población de mujeres y niños que puede calcularse en siete mil quinientas personas. En consecuencia, ¿quién va a cargar, como decía el H. Senador por Santiago, con esta gente si se concluye con los albergues? Me parece que hemos creado un inmenso falsterio de mujeres, niños y trabajadores, gente que probablemente en su mayor parte no han venido del Norte. Pero el hecho grave que se está palpando es que nos vamos a encontrar con una aglomeración de pobres: mujeres y niños que van a quedar a cargo de la Nación.

Es decir, son una especie de inválidos. Yo supongo que las mujeres no han de ser inválidas y que muchas podrán trabajar.

Deseo agregar todavía una consideración más. Es rara la dificultad que se ha presentado para solucionar este problema de los albergados. Comprendo la situación; pero yo digo: ¿no hemos visto en el país disolver el Ejército que hizo la campaña del Perú? ¿No hemos visto también disolver dos Ejércitos en 1891: el del Gobierno y el constitucional, que sumaban cincuenta mil hombres? Y hemos visto el licenciamiento de las fuerzas que se armaron cuando nos vimos amenazados por un conflicto con la República Argentina. Otros cincuenta mil hombres.

En todas esas oportunidades se tomaron precauciones para evitar la acumulación de grandes masas de hombres sin trabajo en un punto determinado. Se hicieron traslados de un punto a otro, y se tomaron todas las medidas que la práctica aconseja en tales casos. ¡Y ahora no podemos licenciar cuatro mil quinientos hombres de los albergues!

Me parece que en esto hay algo que considerar.

¿Ha cambiado la mentalidad nuestra? ¿Ha cambiado el país? ¿La crisis es tan intensa que si hace años se podía, de la noche a la mañana, hacer un licenciamiento de cuarenta o cincuenta mil hombres, hoy no se puede hacer de cuatro mil quinientos?

Una última consideración,—aun cuando creía poder descansar en la sesión de hoy:—los proveedores de los albergues, los acreedores del Fisco por este motivo, según parece, tienen sus cuentas en forma, de manera que pueden reclamar su pago ante los tribunales ordinarios. Pues, bien, precisamente por esa circunstancia, y como una resistencia de mi parte hacia los albergues, por muy justo que sea el proyecto a que ha aludido el señor Ministro, yo le negaré mi voto.

El señor TOCORNAL.—Mientras desempeñaba la cartera del Interior, tuve ocasión de traer al H. Senado un cuadro en que aparecía el número de individuos que habían quedado cesantes en aquella época, y pudo verse entonces que el número de cesantes no había tenido comparación con el de ninguna de las crisis salitreras habidas anteriormente.

Para que se aprecie lo que ocurrió en las salitreras en la última crisis, debo recordar que los representantes de todas ellas se dirigieron al Gobierno para pedirle que se hiciera cargo de todos los obreros cesantes, porque ellas ya no podían mantenerlos en las diferentes oficinas y, entonces, esos individuos tenían que ir, en número muy considerable, a los pueblos, en los cuales las autoridades tampoco tenían recursos de ninguna especie con qué hospedarlos y alimentarlos.

En tal situación, el Gobierno se vió en la necesidad de traer esa gente del centro del país y tomó las medidas que aconseja ahora el Honorable Senador por Atacama.

En efecto, en aquella oportunidad se envió a muchos cesantes a los pueblos de que eran oriundos, pero en vez de solucionarse las dificultades se agravaron, porque estos individuos, que no encontraron trabajo ni amparo en sus pueblos de origen, volvieron a Santiago.

En cuanto a los contratistas que hacen la provisión de los albergues, quienes han dado alimentación a los albergados durante largo espacio de tiempo, y a quienes se les quiere obligar a acudir a los Tribunales de Justicia para hacerse pagar lo que el Estado les adeuda, exponiéndolos a las contingencias de un juicio que puede durar mucho tiempo, no creo que ello sea justo ni conveniente.

Cuando el Gobierno descubrió los abusos que se cometían en la provisión de los albergues, cambió a los proveedores inescrupulosos; y los nuevos contratistas aceptaron hacer el suministro de los alimentos que se consumían en los albergues en vista de las seguridades que les dió el Gobierno de que serían pagados oportunamente.

Además, después de esos desgraciados sucesos en el manejo y provisión de los albergues, el Gobierno adoptó severas medidas, cuya observancia ha vigilado el Cuerpo de Carabineros, evitando, en cuanto es posible, que se produzca el más pequeño fraude.

En cuanto al número de mujeres asiladas en los albergues, debo manifestar a mis Honorables colegas que por muchas consideraciones sería verdaderamente lamentable que el Gobierno cometiera la crueldad de arrojarlas a la calle sin proporcionarles trabajo. Y yo debo recordar que cuando se trató este mismo problema en ocasión anterior, se vió que había sólo dos caminos para solucionar esta cuestión: o se les daba el sustento necesario para la vida, o se les daba el trabajo que se los proporcionara.

Cuando se crearon los albergues no había trabajo en las industrias porque recién había terminado la guerra y se hallaban en plena crisis. Muchas fábricas habían lanzado a la calle numerosos trabajadores y había crisis en la industria del cobre y en la del carbón, porque tenía excedente de brazos, tal como aconteció en las minas de Lota, de Schwager, de Curanilahue y otras.

Si no se proporcionaba trabajo a estos individuos, ¿cómo podían vivir? El Gobierno estaba forzosamente obligado a darles, por lo menos, la alimentación necesaria para la vida; de otro modo, habrían sido lanzados a la calle; y, ¿qué camino habrían seguido? A cualquiera de mis Honorables colegas se le ocurre.

Por estas consideraciones, creo que el señor Senador por Atacama no es justo en todas sus apreciaciones, aunque reconozco que está en la razón al criticar la existencia de los albergues.

ELECCION COMPLEMENTARIA DE SENADOR POR COLCHAGUA

El señor BARROS ERRAZURIZ. — Hago indicación, señor Presidente, para que se faculte a la Mesa para nombrar comisiones de Senadores que vayan a presenciar la elección senatorial que se verificará el Domingo próximo en la provincia de Colchagua, porque he visto en los diarios numerosos denuncios sobre intervención de funcionarios públicos.

El señor CLARO SOLAR (Presidente). — A este propósito, se va a leer un telegrama que ha sido enviado á la Mesa.

El señor SECRETARIO.—Dice así:

"Señor don Ladislao Errázuriz. — Santiago. —De San Fernando.—25 de Julio de 1922.—Hoy amaneció una bomba en la puerta de calle de mi casa, la que a pesar de tener demostraciones de habérsele encendido la mecha no estalló, tal vez por la humedad de la noche o por estar húmeda la mecha. Estimo indispensable que el Gobierno dé garantías para la vida y propiedad de los habitantes. La bomba fué entregada a la policí, la que quedó de pasar el parte correspondiente. Reitero imprescindible necesidad de que se nos dé garantías.—**Arturo Muñoz**, Presidente de la Unión Nacional".

El señor BARROS ERRAZURIZ.—Para este efecto he formulado la indicación que me ha oído el Senado.

El señor GUARELLO (Ministro del Interior).—Al Ministerio del Interior no ha llegado hasta este momento ningún denuncio relacionado con esta elección; pero sí he recibido un reclamo de un Honorable Diputado, y en el acto he oficiado al Intendente de la provincia para que envíe los antecedentes que tenga sobre el particular, a fin de tomar las medidas que la prudencia aconseje.

El señor ERRAZURIZ.—Yo creo, señor Ministro, que hay una medida que la prudencia aconseja adoptar desde luego.

Se trata en este caso de una campaña electoral muy apasionada, y si las autoridades no saben poner coto, con energía, a desmanes de esta naturaleza, pueden ocurrir sucesos lamentables. Yo le insinúo a Su Señoría la necesidad de proceder a nombrar un Prefecto de Policía que dé garantías a la ciudad de San Fernando, capital de la provincia y donde, naturalmente, se han concentrado las actividades electorales.

El señor GUARELLO (Ministro del Interior).—Tomo nota de la insinuación que me hace Su Señoría, y se adoptarán, repito, las medidas que la prudencia aconseje.

El señor ERRAZURIZ.—Yo transformo mi insinuación en una petición al señor Ministro del Interior, en el sentido de que nombre un Prefecto de Policía que dé garantías a todos los ciudadanos.

PAGOS DE PROVISION DE LOS ALBERGUES

El señor AGUIRRE CERDA.—Deseo esclarecer sólo una de las observaciones que hice anteriormente y que ha recogido el Honorable Senador por Atacama, relativas a los albergues.

Lo que yo he sostenido es que me parecía inhumano dejar abandonada y sin amparo a esta gente, que estaba expuesta a la más absoluta miseria, y cuando expresé que procedería en la misma forma cada vez que se presentara esta triste situación, me referí al auxilio inmediato que debe prestárseles a los obreros que queden sin trabajo.

¿Es mejor el sistema de los albergues, o es preferible darles dinero a los obreros, como se ha hecho en otros países? Esta es una cuestión de lato estudio. El hecho de que pueda haber habido mal funcionamiento de los albergues, no estaría en contra de la idea fundamental de amparar a los que quedan sin trabajo.

Por lo demás, yo personalmente he visto que en otras ocasiones se ha prestado este amparo, desgraciadamente, en la misma forma deficiente de hoy. He tenido oportunidad de ver albergados en los corralones de la 8.a comisaría a una buena cantidad de obreros cesantes, que eran alimentados por el Gobierno en vista de la falta de trabajo y de la imposibilidad de obtenerlo.

En el presente caso se hizo lo que ha insinuado el señor Senador por Atacama, esto es, se trató de distribuir esta gente en todo el país, y entiendo que más de diez mil personas fueron a sus pueblos de origen; pero, como decía muy bien el Honorable señor Tocornal, se encontraron con que no tenían alimento ni trabajo, y nuevamente volvieron a Santiago.

Por esto, y creyendo que en Chile, como en muchos otros países, deben dictarse leyes de protección al obrero, daré con gusto mi voto a la indicación del Honorable Senador por Santiago.

El señor GUARELLO (Ministro de Instrucción).—Hago nuevamente presente al H. Senado que el proyecto a que me he referido trata únicamente de conceder los fondos necesarios para pagar las cuentas pendientes a los proveedores de los albergues.

El Honorable Senador por Santiago, señor Tocornal, ha dado amplias explicaciones sobre la situación que se ha creado por la demora en estos pagos. No se puede dejar a los proveedores de los albergues en la situación de tener, como desea el Honorable Senador por Atacama, que acudir a la justicia ordinaria para hacer valer sus créditos en contra del Fisco, siendo que los albergues han sido atendidos por los proveedores a petición del Gobierno con el objeto de alimentar a la gente que había dejado sin trabajo la paralización de las salitreras, mal que no ha sido posible remediar o evitar en otra forma.

Cuestión distinta son las observaciones que se han formulado en contra de las medidas adoptadas por el Gobierno para poner término a los albergues.

Actualmente la población de los albergues ha disminuído bastante y seguramente seguirá disminuyendo.

Se han tomado algunas medidas para atender a la situación de los albergados, y se ha indicado la conveniencia de trasladar todas las mujeres con niños que no tienen varones, a un albergue determinado donde podrían ser mejor atendidos y evitar la promiscuidad de sexos.

Por eso decía que el Gobierno continuará estudiando este problema y en breve podrá poner en conocimiento del H. Senado las medidas que acuerde tomar.

CUESTION INTERNACIONAL

El señor YAÑEZ. —Deseo saber, señor Presidente, qué materia se va a tratar en la segunda hora de la presente sesión.

Recordará el H. Senado que en la sesión secreta de ayer puso término a su discurso el honorable Senador por Atacama y pidió la palabra el señor Ministro de Relaciones Exteriores. No sé si en la segunda hora de hoy se va a continuar con el debate internacional.

El señor CLARO SOLAR (Presidente). — No existe ningún acuerdo del Senado al respecto, señor Senador.

El señor BULNES. — Me pareció entender que el Honorable Senador por Valdivia preguntaba si en la segunda hora de esta sesión nos constituiríamos en sesión secreta para continuar el debate internacional.

El señor YAÑEZ. — No recordaba bien, señor Presidente, si la petición que se formuló en la sesión de ayer para continuar en sesión secreta el debate internacional era únicamente para esa sesión o comprendía también la sesión de hoy. Recordaba, sí, que el señor Ministro de Relaciones Exteriores dejó pedida la palabra al levantarse la sesión.

El señor BULNES.—No hay razón para que los debates sobre esta materia tengan lugar en sesión secreta. Desde el momento que son conocidos de todos los chilenos los documentos suscritos en Washington, me parece natural que el Gobierno explique al país lo que ha inspirado esos acuerdos.

Por regla general, soy opuesto a las sesiones secretas, que no son tales sino en el nombre, y más en el caso actual, por la razón ya expresada.

El señor BARROS JARPA (Ministro de Relaciones Exteriores). — Con el mayor agrado me asocio a la indicación que formula el Honorable Senador por Malleco.

Me encuentro, sí, un poco perplejo porque el Honorable Senador por Atacama, señor Mac-Iver, creyó conveniente formular sus observaciones en sesión secreta, y yo he pedido la palabra para contestar a Su Señoría. No creo que pueda haber dificultad alguna para contestar en sesión pública aquellas observaciones, ni para que todo el debate sobre esta materia prosiga en sesión pública. De ahí que manifieste mi opinión favorable a ese temperamento; y lo hago especialmente en este caso, porque la sesión secreta crea una situación difícil al Gobierno por el hecho de que, a pesar del secreto de las sesiones, en algunos diarios aparecen comentarios que indican el rumbo que han tenido las observaciones formuladas por el Honorable Senador por Atacama, le discierneen todos los elogios que corresponden a su alta sabiduría, pero que dejan al Gobierno en una situación bastante difícil ante la opinión pública, pues se indica que el Honorable Senador ha dirigido formidables ataques al Gobierno, y el país no sabe en qué consisten.

Ya que se están haciendo tales comentarios de los discursos pronunciados en sesiones secretas—a mi juicio en forma no propia— es preferible que todo el debate se prosiga en sesión pública.

Si el Gobierno está equivocado en esta materia, es lógico que se deben enmendar los rumbos y considerar sólo lo más conveniente para los intereses nacionales.

O seguimos en sesión secreta, pero realmente secreta, sin comentarios de prensa, o seguimos en sesión pública. Yo manifiesto mi opinión favorable a la sesión pública.

El señor BULNES.—Como lo sabe la Honorable Cámara, he estado ausente del país hasta anoche, de manera que no he podido formarme concepto de lo acontecido en el Honorable Senado en esta materia.

Si el Honorable Senador por Atacama ha tenido razones que ignoro para dar a sus observaciones el carácter de secretas, es natural que el Gobierno las conteste en la misma forma, pero pasado este período del debate, sería de desear que el asunto saliera a la superficie.

Repito que no es justo, que no hay lógica de que el Protocolo que se ha firmado sea público, y que no se le pueda discutir en la misma forma.

Insisto, pues, en manifestar a la Cámara la conveniencia de que este debate sea público, sin perjuicio de que el Gobierno determine de dar su contestación a las observaciones formuladas por el Honorable Senador por Atacama, en la misma forma en que habló Su Señoría, es decir, en sesión secreta.

En cuanto a las apreciaciones que hacen los diarios sobre lo ocurrido en las sesiones secretas del Senado, y a las cuales se ha referido el Honorable Ministro de Relaciones, considero que este punto interesa personalmente sólo al señor Ministro, y a la Cámara esto le importa poco. Si algunos órganos de la prensa diaria, siguiendo las inspiraciones de su patriotismo, manifiestan tales o cuales opiniones, que pueden molestar al Gobierno, esto no puede afectar hondamente ni a la Cámara ni al país.

Insisto en manifestar que este debate convendría seguirlo en sesión pública una vez que el Honorable Ministro de Relaciones haya contestado las observaciones del Honorable Senador por Atacama.

El señor CLARO SOLAR (Presidente).—Creo interpretar los deseos de los Honorables Senadores que han hecho uso de la palabra, al proponer que alteremos la Orden del Día de la sesión de hoy, dando preferencia al debate internacional.

El señor ZAÑARTU (don Héctor).—Si se hubiera formulado indicación en este sentido, yo modificaría la indicación, señor Presidente.

El señor BARROS ERRAZURIZ.—Considero que sería conveniente ocuparse del debate internacional después de habernos ocupado de la discusión de los Presupuestos.

El señor ZAÑARTU (don Héctor).—Exacto, señor Presidente: que se mantenga la Orden del Día para que el Senado continúe ocupándose en los Presupuestos y que acuerde prorrogar la Segunda Hora de seis y media a siete y media para ocuparse en el debate internacional.

El señor CLARO SOLAR (Presidente).—Creo que sería preferible adoptar el mismo temperamento observado ayer, es decir, que se altere la Orden del Día entrando a ocuparla el debate internacional y que el Senado se ocupe en la discusión de los Presupuestos de seis y media a siete y media.

Propongo esta forma porque varios Honorables Senadores, que desean asistir al debate internacional, tienen que retirarse de la Sala a las seis y media.

En discusión las indicaciones formuladas.

El señor MAC-IVER.—Yo, señor Presidente, no he pedido sesiones secretas para el debate internacional. Manifesté cierta opinión, un poco velada, sobre la conveniencia de la sesión secreta; y voté por la sesión secreta. Y opino lo mismo en estos momentos, señor Presidente, más fundadamente ahora que antes; porque antes lo que era sospecha en mí, ha pasado a ser incertidumbre.

Yo le encuentro inconvenientes a la sesión pública. Primeramente: la prolongación del debate. Estoy cierto que en sesión pública este debate va a tomar un vuelo tal, que se va a perder de vista; va a absorber muchas sesiones; va a absorber muchas actividades de la Cámara, que debieran dedicarse a otros asuntos.

En seguida hay un peligro más grave, que lo he presentido ya en las palabras que ha pronunciado el Honorable Ministro de Relaciones Exteriores. Es el peligro de que esto se convierta en una discusión partidarista, en una discusión no sólo partidarista sino de amor propio personal.

Si el señor Ministro de Relaciones Exteriores desea que este debate continúe en sesión pública, para que se desvanezcan las apreciaciones erróneas que pueda hacer la prensa, quiere decir, entonces, que para S. S. tiene una significación muy considerable la circunstancia de que diga un diario que un Senador trató este asunto de ésta o de la otra manera.

Esto me parece que es, por un lado, empequeñecer el asunto; y por otro lado, introducir elementos en el debate que, indudablemente, pueden perjudicar en alto grado. Las discusiones secretas son más modestas, y si he pedido, con cierto ahinco, que se debata esta cuestión en sesión privada, es para tener un poco de desahogo de la opresión que ha causado en mí el acuerdo de Washington.

Yo preferiría, en todo caso, que se continuara en sesión secreta, sin perjuicio de que más adelante, cuando se calmen los ánimos, que se calmarán, indudablemente, volvamos a la sesión pública.

El señor BARROS JARPA (Ministro de Relaciones Exteriores).—Quería decir, solamente, que no me ha alarmado, en absoluto, la circunstancia de que un diario alabe a S. S.; pero me ha llamado fuertemente la atención el contrasentido de que mientras se ha hablado en sesión secreta,—y todos estamos obligados, por un juramento, a guardar ese segreto,—estuvieran saliendo comentarios sobre el rumbo de las observaciones que se vienen haciendo en esta Cámara.

Si yo he aceptado que este debate siga en sesión pública, ha sido en presencia de la petición que ha hecho el H. Senador por Malleco, y también porque considero que esta cuestión debe ventilarse a la faz del país; sin embargo, difiero en absoluto al criterio del H. Senado, y mi deseo es que, en ningún momento, este debate descienda del alto terreno en que se encuentra colocado. Nada sería más penoso que intervinieran en este asunto consideraciones de otro orden.

El señor BULNES.—Desde que el señor Senador por Atacama manifiesta la conveniencia de que este debate continúe en sesión secreta, yo difiero a su deseo, sin perjuicio de que, en el curso de la discusión, yo renueve esta petición, cuando considere que ha llegado el momento oportuno.

El señor CLARO SOLAR (Presidente). — En votación la indicación que se ha formulado para que la segunda hora de la presente sesión se destine, en primer lugar, al debate internacional, prorrogándola hasta las siete y media, como ayer, para continuar la votación del presupuesto de Instrucción pública.

—Tácitamente se dió por aprobada esta indicación.

El señor CLARO SOLAR (Presidente). — En votación si el debate internacional continúa en sesión secreta o pública, y si no hay inconveniente, estimaría que el Senado acuerda que continúe en sesión secreta.

El señor AGUIRRE CERDA.—Con mi voto en contra, señor Presidente; porque, como lo expresé en la sesión anterior, yo deseo que este debate sea público.

El señor CLARO SOLAR (Presidente).—Aprobada la indicación con el voto en contra del señor Senador por Concepción.

El H. Senador por Santiago, señor Tocornal, ha hecho indicación para que se dé preferencia al proyecto sobre pago de las cuentas de los albergues, después de los presupuestos.

—Tácitamente se dió por aprobada esta indicación.

El señor BARROS ERRAZURIZ.—Conviene que en la discusión de este proyecto esté presente el señor Ministro del Interior.

El señor GUARELLO (Ministro del Interior).—Estaré a la disposición del H. Senado.

El señor CLARO SOLAR (Presidente).—El H. Senador por Linares ha formulado indicación para que el Senado acuerde nombrar una Comisión de Senadores que se traslade a Colchagua a presenciar la elección senatorial que se verificará el Domingo 30 de Julio.

Si no hay inconveniente, se dará por aprobada esta indicación.

Aprobada.

En la próxima sesión propondré los señores Senadores que han de formar parte de esta Comisión.

TABLA DE FACIL DESPACHO

El señor SECRETARIO.— El señor Presidente anuncia como asuntos de fácil despacho para la sesión próxima, un mensaje del Ejecutivo, en que se propone un proyecto de ley sobre abono de tiempo para las profesoras del Liceo de Niñas de Copiapó, que sirvieron en ese establecimiento con anterioridad a 1904; y un proyecto de la Cámara de Diputados, por el cual se hacen algunas modificaciones al artículo 3.o de ley de de 8 de Febrero de 1921, relativo al impuesto que deben pagar los paquetes de cigarros.

MIEMBROS DE LA COMISION MIXTA DE PRESUPUESTOS

El señor CLARO SOLAR (Presidente). — La Comisión Mixta de Presupuestos para el próximo año ha quedado incompleta con motivo de la renuncia hecha por el señor Freire, que se ha ausentado del país. Propongo en su reemplazo al Senador por Valparaíso, señor Garnham.

Si al Senado le parece, se dará por aceptada esta designación.

Aceptada.

Se suspende la sesión.

—Se suspendió la sesión.

SEGUNDA HORA

Se constituyó la Sala en sesión secreta.

PRESUPUESTO DE INSTRUCCION PUBLICA

El señor CLARO SOLAR (Presidente).—Continúa la sesión pública.

Continúa la votación de las indicaciones formuladas en la partida 4.a del Presupuesto de Instrucción Pública.

El señor SECRETARIO. — Indicación del señor Echenique para suprimir el ítem nuevo creado por la Comisión Mixta, después del 1041, "Liceo de Niñas de Mulchén". Item para creación de un Liceo, etc., $ 5,000".

El señor AGUIRRE CERDA.— ¿Qué es lo que se pide, señor Presidente?

El señor ECHENIQUE. — Que no se cree el Liceo este año, señor Senador.

El señor AGUIRRE CERDA. — Siempre Su Señoría en contra de la instrucción pública!

El señor ECHENIQUE. — No, señor Senador; lo que hay es que no tenemos fondos para crear nuevos liceos.

El señor CLARO SOLAR (Presidente). — En votación la indicación.

Votada la indicación del Honorable señor Echenique, fué aprobada por 11 votos contra 7 y una abstención.

(Durante la votación):

El señor ARANCIBIA. — No voto, señor Presidente, porque estoy pareado con el señor Huneeus.

El señor MAC-IVER.— Me parece un delito pedir dinero para fundar nuevos liceos, en las actuales circunstancias.

El señor SECRETARIO. — Indicación del mismo señor Senador para que se suprima el ítem nuevo agregado por la Comisión Mixta después del 1084, que dice: "Asignación para casa a las directoras que no vivan en el establecimiento o que deban desalojarlo para desarrollo de los liceos, 30,000 pesos".

Puesta en votación la indicación, resultó aprobada por 16 votos contra 2, habiéndose abstenido de votar 1 señor Senador.

Al dar su voto:

El señor ARANCIBIA. — No voto por la razón que he manifestado.

El señor CLARO SOLAR (Presidente). — Aprobada la indicación.

El señor SECRETARIO. — Indicación del señor Huneeus para aumentar en uno el número de los cursos preparatorios del Liceo de Niñas N.o 3 de Santiago, modificando en esta forma el cuadro correspondiente del ítem 931 en el renglón 17.

El señor AGUIRRE CERDA. — En el mismo sentido había formulado indicación, señor Presidente, y estoy, en consecuencia, de acuerdo con el Honorable Senador.

El señor MAC-IVER.— Se aumentan los gastos cuando no hay para pagar a los empleados públicos.

El señor ZAÑARTU (don Enrique). —¿Qué opina el señor Ministro sobre el particular?

El señor GUARELLO (Ministro de Instrucción Pública).— No tengo antecedentes sobre el particular.

El señor CLARO SOLAR (Presidente). — En votación.

Recogida la votación, se obtuvieron quince votos por la negativa, contra cinco por la afirmativa y una abstención.

El señor CLARO SOLAR (Presidente). — Desechada la indicación.

El señor SECRETARIO. — Indicación de los señores Aguirre Cerda y Concha don Luis Enrique para elevar en el ítem 931 las letras b, c, d, e, f, g de doscientos diez pesos a doscientos cincuenta pesos por hora semanal de clase a las profesoras de los liceos de Santiago.

El señor AGUIRRE CERDA.—Voy a retirar la indicación, señor Presidente, por que al formularla me basé en datos equivocados. En efecto, se creyó que éstos sueldos no estaban consignados cuando, en realidad, lo estaban.

El señor CLARO SOLAR (Presidente). — Si no hay inconveniente, se dará por retirada la indicación.

Queda retirada.

El señor SECRETARIO.—Partida 5.a, Institutos Comerciales.

El señor Echenique ha hecho indicación para suprimir el ítem nuevo agregado por la Comisión después del ítem 1110, que dice:

Item... Cinco profesores jefes de cursos, a razón de mil doscientos pesos cada uno, $ 6,000.

El señor CLARO SOLAR (Presidente). — Este ítem nuevo se refiere al Instituto Comercial de Iquique.

El señor BRIONES LUCO.—El aumento material de alumnos en este Instituto exige estos nuevos profesores.

El señor ECHENIQUE.—Es un nuevo gasto.

El señor BRIONES LUCO.—¿Qué dice el señor Ministro sobre esto?

El señor GUARELLO (Ministro de Instrucción Pública).—Si la Comisión Mixta, después de un estudio detenido propuso este ítem, lo natural es aceptarlo.

Se trata de una asignación de mil doscientos pesos para cada uno de estos cinco profesores y como suspendida la ley larga—puedo llamarse así—de sueldos se restableció la situación anterior y en el presupuesto de 1920, según entiendo, existía esto, creo que debe ahora consultarse.

El señor MAC-IVER.—La economía está en no consultar el ítem.

El señor GUARELLO (Ministro de Instrucción Pública).—Pero se comete injusticia.

El señor MAC-IVER.—Cometeremos una injusticia con los profesores pero no con el país.

—Votada la indicación para suprimir el ítem fué aprobada por doce votos contra nueve.

El señor SECRETARIO. — Indicación del Honorable Senador por Santiago para suprimir el ítem 1225, "Dos profesores de preparatoria, etc.", en el Instituto Comercial de San Carlos, restablecido por la Comisión Mixta.

El señor GUARELLO (Ministro de Instrucción Pública).—Se trata aquí de servicios prestados en Enero y Febrero del presente año, porque en 1920 y 1921 funcionó el curso, pero desde Marzo de este año funcionó en distintas condiciones; de modo que hay que consultar los fon-

SALDOS!! SALDOS!!
Y NUEVOS ARTICULOS EN LIQUIDACION

CAMISAS de buen Madapolán con pechera y puños de **rica Bretaña,** c|u .... $	9.80	CAMISAS **noche**, modelo **Inglés**, c|u .... $	10.90
(SALDOS) Camisas de resistente cuerpo blanco con pecheras y puños M y con cuellos color, c|u $	9.80	¡SALDOS! de Camisetas afraneladas, c|u .... $	8.90
(SALDOS) Camisas fina batista, toda color, con un cuello y puños M, c|u .... $	9.80	¡SALDOS! de Camisetas y Calzoncillos, **pura lana,** $ 28 90 y .... $	26.50
CAMISAS de **percal Inglés** fantasía con cuello, y **puños mosqueteros,** c|u .... $	15.80	PAÑUELOS, rica clase, en blanco, para Caballeros y Señoras, docena $ 11.50 y .... $	5.80
CAMISAS de riquísimos céfiros, con uno y dos cuellos. Gran variedad, c|u .... $	17.80	¡SALDOS! Guantes **Gamuza**, marca **"DENT'S"**, de $ 30 a .... $	15.00

Gran Atención.=CHALECOS de Punto, PURA LANA, marca Prince de Wales, c|u $ 47.50

En nuestras Sucursales

ESTADO 78-82 -:- ESTADO 381 -:- HUMADA 342, frente al Pasaje Matte -:- PUENTE 570 - - P. EDWARDS 2750

Camiserías MATAS y Cía. (S. A.)

dos para pagar los servicios prestados en los dos meses de 1922.

El señor CLARO SOLAR (Presidente). — Podría consultarse el gasto en variables.

El señor GUARELLO (Ministro de Instrucción Pública).—En la glosa está puesto el alcance del ítem.

El señor BARROS ERRAZURIZ.—Si el gasto ya está hecho, hay que aprobar el ítem.

El señor ECHENIQUE.—En vista de lo expuesto por el señor Ministro, retiro la indicación.

El señor CLARO SOLAR (Presidente). — Queda retirada la indicación.

El señor SECRETARIO. — Indicación del mismo Honorable Senador para suprimir los ítem nuevos: "Para pasajes por ferrocarril, etc., $ 2,020"; "Para instalación de un medio pupilaje, $ 4,000".

El señor GUARELLO (Ministro de Instrucción Pública).—Estos ítem tienen por objeto evitar la creación de un instituto comercial en Chillán, favoreciendo el traslado de los alumnos a San Carlos.

El señor MAC-IVER.—¿Hay Instituto Comercial en Chillán?

El señor GUARELLO (Ministro de Instrucción Pública).—No hay.

El señor MAC-IVER.—¿Por qué no se educan esos alumnos como nos hemos educado todos en este país, sin necesidad de que nos paguen pasajes?

El señor GUARELLO (Ministro de Instrucción Pública).—Porque la regla es da gratuita la instrucción.

El señor MAC-IVER.—Es mala regla.

—Votada la indicación resultó aprobada por 14 votos contra 7 y una abstención.

—Al votar:

El señor ECHENIQUE. — Si se establecen estos trenes gratis entre San Carlos y Chillán, se deberían establecer en todo el país. Voto que sí.

El señor CLARO SOLAR (Presidente). — Aprobada la indicación, y en consecuencia, queda desechada la indicación formulada por el Honorable Senador señor Aguirre para agregar un ítem que diga: "Inspector General encargado de la conducción de los alumnos".

El señor SECRETARIO.—Indicación para suprimir el ítem nuevo: "Creación de una oficina de práctica comercial", agregado por la Comisión Mixta después del ítem 1268, $ 5,400.

El señor CLARO SOLAR (Presidente).—Este ítem se refiere al Liceo Comercial de Talcahuano, en el cual la Comisión Mixta propone que se cree una oficina de práctica comercial.

El señor GUARELLO (Ministro de Instrucción Pública).—Me parece que este curso existía el año 20 y 21.

El señor CLARO SOLAR (Presidente).—Si no hay inconveniente se daría por rechazado el ítem con la misma votación anterior.

El señor ZAÑARTU (don Enrique).—Con un voto en contra. Yo voté en forma distinta en la votación anterior.

El señor CLARO SOLAR (Presidente).—Aprobada la indicación.

El señor SECRETARIO.—Indicación para suprimir el ítem nuevo, para creación de un Instituto Comercial en Temuco y otro para creación de un Instituto Comercial en Valdivia, $ 20,000 para cada uno.

El señor CLARO SOLAR (Presidente).—Si no se pide votación daré por aprobada esta indicación.

El señor AGUIRRE CERDA.—Con mi voto en contra, señor Presidente.

El señor TORREALBA.—Y el mío.

El señor BRIONES LUCO.—Y el mío también.

El señor ZAÑARTU (don Enrique).—Y también el mío.

El señor CLARO SOLAR (Presidente).—Entonces se van a votar.

—Puesta en votación la indicación fué aprobada por 16 votos contra 8.

(Durante la votación):

El señor CONCHA.—Sí, señor; porque con 20 mil pesos no se va a sacar nada.

El señor BULNES.—Sí, señor; creo que no hay fondos para estas cosas.

El señor SECRETARIO.—Partida 6.a "Establecimientos especiales".

Indicación del señor Barros Errázuriz, para desechar la frase "debiendo reducirse a cinco las plazas de los jefes de sección", etc., introducida por la Comisión Mixta.

El señor CLARO SOLAR (Presidente).—Se trata de la Biblioteca Nacional. La Comisión Mixta propone agregar la frase "debiendo reducirse a cinco las plazas de los jefes de sección, a medida que se produzcan las vacantes".

El señor Senador por Linares propone que se suprima esta frase agregada por la Comisión.

El señor BRIONES.—Y cuántos quedarían.

El señor CLARO SOLAR (Presidente).—Los que existen actualmente.

En la Biblioteca Nacional hay un jefe para la sección de fondo general, uno para cada una de las secciones chilenas número 1 y 2, uno para la sección de lectura a domicilio, uno para la sección manuscritos, uno para el salón de lectura, otro para la sección de informaciones, otro para la sección de canjes, otro para la sección de adquisición de obras de científicas, literarias y musicales, y otro para la sección central de intercambio y reparto de publicaciones.

El señor BULNES.—¿Cuántos jefes de sección hay en la actualidad?

El señor GUARELLO (Ministro de Instrucción Pública).—Hay diez, y mi impresión es que hay conveniencia en dejarlos en sus puestos, porque de lo contrario se desorganizaría el servicio. El director me ha dicho que el personal es insuficiente para atender al público. Además, es necesario tener en cuenta que la Biblioteca Nacional abre también sus puertas en la noche.

El señor ZAÑARTU (don Héctor).—¿Significa también economía esta indicación?

El señor CLARO SOLAR (Presidente).—Los empleados han estado prestando sus servicios durante el presente año.

En votación.

—Puesta en votación la indicación, resultó aprobada por 13 votos contra 11 habiéndose abstenido de votar un señor Senador.

El señor SECRETARIO.—Indicación del señor Echenique, para restablecer en la glosa del ítem 1,400 la palabra "honorario", que fué suprimida por la Comisión Mixta, suprimiendo, en consecuencia, la cantidad de diez mil pesos que le fué agregada; y suprimir en la glosa del ítem 1401, las palabras "no pudiendo proveerse el cargo cuando quede vacante".

El señor ECHENIQUE.—Me voy a permitir dar una breve explicación sobre el particular.

En la Biblioteca Séverín, de Valparaíso, hay un director honorario y un subdirector con un sueldo anual de diez mil pesos, y en esta forma ha funcionado esa repartición desde su inauguración. La Comisión Mixta propone ahora reemplazar el director honorario por uno rentado, que tendría una renta de diez mil pesos anuales, y sobre este particular he recibido un telegrama del señor Tomás Eastman, que desempeña el aquel cargo gratuitamente, en que me dice: "Ruego tener presente encargo sobre biblioteca, respecto empleo innecesario que Comisión Mixta creó sin que lo pidiera el Ministro, el Intendente ni el infrascrito."

Se trata, pues, de la creación de un empleo que es absolutamente innecesario, pretendiéndose llevar a ese cargo a determinada persona.

El señor AGUIRRE CERDA.—Pero, con ese sistema vamos a establecer directores honorarios en todos los servicios públicos, lo que no es conveniente, desde que no tienen responsabilidad alguna.

El señor BRIONES LUCO.—Cuando se discutió este asunto en la Comisión Mixta, por mi parte acepté la supresión del director honorario, y debo advertir que lo hice por principio y sin fijarme en persona alguna determinada, pues considero que todos los cargos públicos deben ser rentados, ya que, de otra manera, esos cargos pueden ser desempeñados solamente por personas de fortuna, lo que no es democrático. Repito que al proceder así fué únicamente por cuanto creo que todos los puestos públicso deben ser debidamente rentados.

El señor ERRAZURIZ LAZCANO.—Por mi parte, señor Presidente, creo que estamos un tanto paralogizados.

En efecto, en el establecimiento de que se trata hay un subdirector que es rentado y un director honorario que desempeña sus funciones de una manera cumplida y eficiente, y, cuando no hay con qué pagar a los empleados públicos, se quiere reemplazar al director honorario por uno rentado. Tiene esto todavía el inconveniente que se postergaría al subdirector.

—Votada la indicación, fué aprobada por dieciocho votos contra cinco, habiéndose abstenido de votar un señor Senador.

El señor SECRETARIO.—Partida 7.a, Gastos variables, generales, etc.

En esta partida, los señores Aguirre y Concha don Luis han hecho indicación para agregar a continuación del ítem 1474 el siguiente:

Item... Para iniciar la construcción del Liceo de Niñas de Concepción, en el sitio fiscal destinado al efecto: $ 50.000.

El señor CLARO SOLAR (Presidente). — Por la misma votación con que se se han rechazado las indicaciones anteriores, podría darse por rechazada la que acaba de leerse.

Queda rechazada.

El señor SECRETARIO.—Partida 8.a, Instrucción Primaria.

Indicaciones del señor Echenique:

Reducir de siete a cinco el número de profesores que, bajo el rubro de Escuelas de Aplicación anexas a la Normal, se consultan para la escuela diurna en el proyecto de presupuesto, con 4,200 pesos anuales cada uno, reduciéndose el total de 29,400 pesos en la cantidad correspondiente.

El señor GUARELLO (Ministro de Instrucción Pública).—Son necesarios todos estos profesores; así es que rogaría al señor Senador que retirara la indicación.

El señor ECHENIQUE.—La retiro.

El señor CLARO SOLAR (Presidente). — Si no hay inconveniente, daría por retirada la indicación.

Retirada.

El señor SECRETARIO.— Indicación para suprimir la sección "Obligación escolar", con todos los ítem correspondientes, y agregar las palabras "obligación escolar" al rubro "Sección del personal del escalafón".

El señor ECHENIQUE.—También voy a retirar esta indicación, pues, a pesar de lo que se dijo a este respecto en la Comisión, estudiando yo el asunto, he visto que la entidad en cuestión presta servicios.

El señor AGUIRRE CERDA.—Lo celebro mucho, porque se trata aquí de algo necesario para el cumplimiento de la ley de instrucción primaria.

El señor CLARO SOLAR (Presidente). — Queda retirada la indicación.

En esta misma sección hay indicación del H. Senador por Concepción para modificar el rubro "Sección del Personal y Escalafón", y de la "Sección Estadística, Trámites y Archivo", diciendo en la primera "Sección del Personal", y en la segunda "Sección del Escalafón, Estadística, Trámite y Archivo".

El señor AGUIRRE CERDA.—Hago esta indiación de acuerdo con el señor Director de Educación Primaria y por la razón de que en la Comisión Mixta se suprimió una de las secciones, de manera que la agrupación de las otras secciones tiene que hacerse lógicamente en distinta forma.

El señor GUARELLO (Ministro del Interior).— La palabra "escalafón" está suprimida por la Comisión Mixta.

El señor CLARO SOLAR (Presidente). — ¿Se suprimirán las palabras "trámite y archivo?

El señor AGUIRRE CERDA.—Sí, H. Presidente.

El señor GUARELLO (Ministro del Interior).—Parece que aquí hay una equivocación.

El señor AGUIRRE CERDA.—En la página 39 del informe de la Comisión están los ítem en esa forma, y por eso proponía su modificación de la manera expresada por el señor Presidente.

El señor CONCHA SUBERCASEAUX.—Quisiera saber del señor Ministro si la ley de instrucción primaria establece la sección en esta forma.

El señor CLARO SOLAR (Presidente). — En el proyecto original, que sirve de base a la Mesa para la discusión, aparece que los rubros están en la forma indicada por el H. Senador por Concepción, de modo que se trataría de un error de la Minuta repartida.

El señor CLARO SOLAR (Presidente). — Si no hay inconveniente, daría por aprobada la indicación del H. Senador por Concepción.

Aprobada.

El señor SECRETARIO.—Indicación del H. señor Echenique para suprimir los Visitadores auxiliares y especiales creados durante el año 21.

El señor TORREALBA.—Se me ha informado que estos Visitadores estaban establecidos, y si ahora se les suprime, se burlaría la ley y los propósitos del Senador por Santiago, que han sido, precisamente, dejar las cosas como estaban en el presupuesto del año 20, como lo ha sostenido S. S. durante toda la discusión del presupuesto. Además, con esta supresión se desorganizaría el servicio.

El señor AGUIRRE CERDA.—No me doy cuenta bien de esta indicación.

El caso es que el Consejo de Educación Primario, en el proyecto de presupuesto que elevó a la consideración del Gobierno, propuso que se aumentara a 40 el número de visitadores. La Sub-Comisión rebajó este número a 30, y en otra sesión posterior los redujo a 17.

Si ahora se pide que se rebaje o se suprima este número, las escuelas van a quedar sin visitadores. Por esto he solicitado una explicación para saber a cuê atenerme.

El señor CLARO SOLAR (Presidente). — La Comisión Mixta ha propuesto reducir de 240,000 pesos a 102.000 el ítem que consultaba cuarenta visitadores, reduciendo a diecisiete su número.

El señor AGUIRRE CERDA.—Estos 17 visitadores figuraban el año 20; en consecuencia quedaríamos ahora sin Visitadores si se acepta la indicación del H. señor Echenique. Este personal se ha venido reduciendo paulatinamente, como ya lo manifesté.

El señor CLARO SOLAR (Presidente).— No sé si el señor Senador por Santiago insiste en su indicación.

El señor ECHENIQUE.— La retiro, señor Presidente.

El señor CLARO SOLAR (Presidente).— Queda retirada la indicación.

El señor SECRETARIO. — Indicación del mismo señor Senador para agregar a la glosa del ítem—sin número—"Para atender al pago del preceptorado de instrucción primaria, etc., la siguiente frase: "debiendo los preceptores estar en proporción de 40 alumnos de matrícula por lo menos por profesor".

El señor GUARELLO (Ministro de Instrucción).—Tal vez en el fondo tenga razón el señor Senador; pero yo le rogaría que retirara su indicación, porque esa es una materia que la está estudiando el Consejo de Educación Primaria, con el objeto de fijar el número de preceptores, según la localidad y los locales. Porque desgraciadamente el Consejo de Educación Primaria no dispone de locales propios y hay que arrendarlos amoldando las clases a las condiciones del local.

En la práctica sucederá muchas veces que esta disposición no podrá hacerse efectiva. Antiguamente existía una disposición reglamentaria a este respecto y el Consejo quiere restablecerla. El señor Senador puede tener confianza en que el Consejo se ha de preocupar de esta materia.

El señor ECHENIQUE.—Yo fuí en la mañana de hoy a pedir estadísticos sobre las escuelas y encontré cosas muy curiosas. Mientras en casi todas partes de los pueblos de lo República el número de alumnos llega a 40 por clase en las ciudades llega a 12. Esto porque el deseo de servir en la ciudad es muy grande, de modo que hay un número mayor de profesores que el que se necesita.

Yo visité las seis primeras escuelas de Santiago. En la número 2, el número de matriculados ascendía a 293; hay siete salas con 14 profesores, de los cuales habían firmado el libro de asistencia 11; los otros tres no asisten nunca. Son personas ocupadas en otras cosas. De los otros 11 que asisten, unos van a la escuela por la mañana y los otros en la tarde. Algunos de ellos están estudiando, porque ni siquiera son normalistas.

De tal manera que unos profesores van a la escuela por la mañana y otros van por la tarde. Además, en muchas de las escuelas hay profesores que únicamente van a cobrar el sueldo.

El señor GUARELLO (Ministro de Instrucción Pública).—Agradecería mucho al Honorable Senador por Santiago que se sirviera darme una información detallada al respecto a fin de aplicar el correctivo que corresponda.

El señor AGUIRRE CERDA.—Celebro que el Honorable señor Echenique haya hecho esta fiscalización en que todos lo acompañaremos, porque es necesario que se castigue a los empleados que no cumplen con sus deberes.

El señor GUARELLO (Ministro de Instrucción Pública).—El Consejo de Educación Primaria se está ocupando de esta materia a fin de evitar abusos en lo sucesivo.

El señor ECHENIQUE.—En la escuela número 6 hay algunos profesores que asisten a sus clases por la mañana, y hay uno que está en comisión del servicio. En todas las escuelas, desde la número 1 hasta la número 6, se notaban irregularidades. En algunas de ellas hay profesores que no han ido jamás a prestar sus servicios.

Yo insisto en mi indicación a fin de que en los tres primeros años no haya más de un profesor por cada cuarenta alumnos.

El señor Ministro ha dicho que las escuelas rurales son malas o inadecuadas; pero lo curioso es que en los campos pueden funcionar las clases con cuarenta alumnos, y no pueden funcionar en Santiago con esta misma asistencia.

El señor AGUIRRE CERDA.—Yo acepto la indicación del Honorable Senador por Santiago siempre que se refiera a la totalidad del personal.

El señor CLARO SOLAR (Presidente).— Como ya he dicho, la indicación formulada por el Honorable Senador por Santiago, señor Echenique, es para establecer que en las escuelas donde haya más de un profesor, éstos deben ser en proporción de uno por cada cuarenta alumnos en los tres primeros años.

Si no hay inconveniente, se daría por aprobada la indicación en esa forma.

Aprobada.

El señor GUARELLO (Ministro de Justicia e Instrucción Pública).—Agradecería al Honorable Senador tuviera la bondad de facilitarme los datos a que se ha referido.

El señor ECHENIQUE.—Con el mayor gusto, señor Ministro.

El señor SECRETARIO.—El mismo señor Senador ha formulado indicación para suprimir en el rubro "Personal auxiliar de la Sección Médico-Escolar", agregado por la Comisión Mixta, todos los rubros que ahí figuran.

El señor GUARELLO (Ministro de Justicia e Instrucción Pública).—Por mi parte me permitiría rogar al Honorable Senador que retirara la indicación que ha formulado sobre este particular. Es éste un servicio que actualmente existe y se considera que son de absoluta necesidad todos los puestos que se detallan en la modificación que propone la Comisión Mixta. Figuran en ella un médico auxiliar, un farmacéutico, un jefe de laboratorio, un ayudante de farmacéutico, una enfermera y vacunadora, un ayudante de laboratorio y un portero, cargos que, como he dicho, son absolutamente necesarios.

El señor AGUIRRE CERDA.—En realidad, es éste un servicio que existe en la actualidad.

El señor ECHENIQUE.—Pero son innecesarios, desde el momento que hay seis u ocho médicos con el mismo objeto. ¿Para qué iríamos a aumentar ese personal?

El señor AGUIRRE CERDA.—Pero ¿sabe Su Señoría cuánto ganan esos empleados? Es un sueldo insignificante y tienen que atender el servicio toda la mañana, en unos casos, y en otros durante toda la tarde.

Creo que el señor Senador no tiene inconveniente para retirar su indicación.

El señor ECHENIQUE.—La retiro.

El señor CLARO SOLAR (Presidente).— Si no hay inconveniente, se daría por retirada.

Queda retirada.

El señor SECRETARIO. — Indicación del mismo señor Echenique para suprimir todos los ítem referentes a dentistas en los establecimientos de instrucción primaria.

El señor ZAÑARTU (don Enrique). —¿Por qué?

El señor ECHENIQUE. — Porque se trata de un servicio nuevo que costaría muy caro.

El señor TOCORNAL. — Pero es un servicio necesario para la vida misma de los niños.

El señor ECHENIQUE. — El año pasado no existía.

El señor GUARELLO (M. de I. P.) — Ahora lo crea la ley.

El señor ECHENIQUE. — Ningún liceo tiene dentista.

El señor AGUIRRE CERDA. — Pero sus alumnos pueden pagar, mientras que los que están en las escuelas públicas de instrucción primaria, no pueden hacerlo porque son pobres y, además, estos alumnos no pueden estar saliendo de la escuela; de modo que es muy necesario el servicio que se trata de crear.

El señor ERRAZURIZ LAZCANO. — Lo que extraña es que se quiera crear este servicio precisamente en este año de una situación fiscal tan difícil.

Si se creía tan necesario crear en el presente año este servicio, habría habido que disponer en el año pasado la adquisición de aparatos y útiles para el caso.

Gastar en esto dinero en las circunstancias tan premiosas actuales, importa un derroche.

El señor BRIONES LUCO. — En la Comisión Mixta de Presupuestos se hicieron varias observaciones sobre este servicio y se dió en ella una razón poderosa en favor, y es que los técnicos consideran ligada las enfermedades de los dientes con el desarrollo de la tuberculosis, enfermedad esta última muy alarmante. Es ésta una consideración fundamental que se tuvo presente para la creación del servicio de que se trata.

El señor ZAÑARTU (don Enrique). — Yo estoy por la creación de este servicio. Nadie que haya tenido dolor de muelas, puede negarlo.

Además, hay que tener presente que se trata de un servicio en los internados y de éstos no pueden, como decía el señor Senador por Concepción, estar saliendo los alumnos y, por otra parte, como se ha hecho notar, se trata de establecimientos cuyos alumnos son pobres, que no pueden pagar afuera los servicios caros de los dentistas.

Todavía, se trata de dar los medios de curarse la boca a los alumnos que van a ser profesores después.

El señor ERRAZURIZ. — Como éste es un servicio útil, creo que debe crearse, pero cuando haya fondos; cuando no los hay, es inútil pensar en su creación.

El señor GUARELLO (Ministro de Instrucción Pública). — Está creado por la Ley de Instrucción Primaria.

El señor AGUIRRE CERDA. — Y es, además, indispensable.

El señor CLARO SOLAR (Presidente). — En votación la indicación.

Votada la indicación, resultó aprobada por 12 votos contra 9, habiéndose abstenido de votar un señor Senador.

Durante la votación:

El señor ZAÑARTU (don Enrique). — Voto que sí porque me parece tan interesante aquí este servicio como en el Ejército.

El señor SECRETARIO. — Indicación del señor Barros Errázuriz, para reducir a siete el número de profesoras de la Escuela Nocturna de Aplicación, anexa a la Normal N.o 3 de Santiago.

El señor AGUIRRE CERDA. — Puede ser que el H. S. retire su indicación, como lo ha hecho el H. señor Echenique, ya que así se va contra la ley de Instrucción Primaria.

El señor BARROS ERRAZURIZ. — Tengo datos para afirmar que con el número que he propuesto se puede hacer perfectamente el servicio.

El señor AGUIRRE CERDA. — La Dirección del ramo ha pedido otra cosa.

—Votada la indicación, resultó aprobada por 12 votos contra 9, habiéndose abstenido de votar un señor Senador.

El señor CLARO SOLAR (Presidente). — Aprobada la indicación.

El señor SECRETARIO.—Indicación del señor Concha don Luis E., para agregar a continuación del ítem 1553 un ítem nuevo: **"Para completar la dotación del Gabinete de Química, Física y Biología de la Escuela Normal de Concepción, 3.000 pesos".**

El señor ZAÑARTU (don Enrique).— Desearía conocer la opinión del señor Ministro.

El señor GUARELLO (Ministro de Instrucción).—Creo que tratándose de la Instrucción debe darse todo el dinero que sea necesario.

El señor BARROS ERRAZURIZ.—¿Aunque no haya con qué pagar los empleados públicos?

El señor GUARELLO (Ministro de Instrucción).—Con esa teoría no habría para qué discutir los presupuestos.

El señor CLARO SOLAR (Presidente). — La indicación viene saldada con la reducción que se hace más adelante en el ítem que consulta fondos para el transporte de empleados.

En votación.

—Votada la indicación, resultó rechazada por 13 votos contra 8 y una abstención.

El señor CLARO SOLAR (Presidente). — Desechada la indicación.

Se levanta la sesión.

—Se levantó la sesión.

Agricultores

Semillón, **corahila, de los canales,** muy seleccionada, legítima de **Chiloé,** y

Semillón de **papa cazuela,** de la mejor zona, ambas especial para siembra, vende al más bajo precio:

A. VALENZUELA D.— Chacabuco 15.— Teléfono 188. Estación

Para comerciantes, vendemos papas de consumo.

26-J

INFORMACIONES CABLE

DE NUESTROS CORRESPONSALES ESPECIALES, VIAS EASTERN Y ALL AMERICA CABLES, ETC., DE "THE UNITED PRESS", "THE ASSOCIATED PRESS" Y

LOS SEÑORES PORRAS Y VELARDE CONGRATULAN AL PRESIDENTE LEGUIA POR EL RESULTADO FAVORABLE AL PERU ALCANZADO EN LA CONFERENCIA DE WASHINGTON

CONTINUA LA CRISIS MINISTERIAL ITALIANA; EL SEÑOR BONOMI FRACASA EN SUS GESTIONES PARA ORGANIZAR EL NUEVO GABINETE

LA ACTITUD DE BAVIERA FRENTE A LA LEY DE PROTECCION A LA REPUBLICA ALEMANA

El Raisulí y Abd-El-Krim estarían dispuestos a someterse a España

EXPRESIVO CABLEGRAMA DE LOS SEÑORES PORRAS Y VELARDE AL PRESIDENTE LEGUIA

LIMA. 25.—Los señores Porras y Velarde dirigieron un cablegrama al Presidente Leguía que dice:

"Terminadas nuestras labores, después del pacto de arbitraje que tuvimos el honor de suscribir, y que abriendo paso a la justicia, devolverá al Perú las provincias ocupadas por Chile, lo que con tanto empeño y patriotismo viene usted persiguiendo, satisfacemos un imperioso deber enviándole nuestras congratulaciones, junto con un respetuoso saludo".—(HAVAS).

GRAN BRETAÑA

LA CAIDA DEL AVIADOR BLAKE

LONDRES 25.—Noticias procedentes de Karachi dicen que el aviador británico Blake, que trata de hacer un viaje aéreo alrededor del mundo, tuvo una caída el 22 del presente en Sibi.

No ha habido que lamentar desgracias personales; pero el aparato quedó completamente destrozado.

EMBARQUES DE CARBON EN CARDIFF

CARDIFF, 25.— En los solos muelles de este puerto, se embarcaron hoy más de treinta y cinco mil toneladas de carbón, siendo éste el día de mayor embarque que se registra desde la guerra.

El carbón de Gales, de primera calidad, ha subido a treinta chelines la tonelada.— (U. P.).

EL CONTRATIEMPO SUFRIDO POR EL AVIADOR BLAKE

EN SU VUELO ALREDEDOR DEL MUNDO

LONDRES 25. — El corresponsal de "The Exchange Telegraph Company", en Karachi, anuncia que un mecánico ha sido enviado desde Karachi para ayudar a la reparación del aeroplano del aviador Blake, que sufrió ayer serias averías cerca de Sibi, en el Beluchistan británico.

Debido a este contratiempo, es probable que el vuelo aéreo de Blake alrededor del mundo, sufrirá un atraso de una semana.

INAUGURACION DEL 22.o CONGRESO INTERNACIONAL DE LA PAZ

LONDRES, 25.—Hoy se inauguró en Mansion House el 22.o Congreso Internacional de la Paz. Asistieron 500 delegados en representación de veinte naciones.

FRANCIA

AYER FALLECE EL GENERAL MAISTRE

PARIS, 25. — El general Maistre, que comandó una parte del ejército francés, poco antes de terminar la guerra, ha dejado hoy de existir a consecuencia de una operación de apendicitis.

EL MATCH SIKI-CARPENTIER

PARIS, 25.— Hoy se ha anunciado que el match Siki-Carpentier se llevará a efecto el 3 o el 17 de Setiembre próximo, dependiendo esto del local que se elija. Este será un match en el cual no se hará cuestión de título ni de peso, aunque las condiciones serán fijadas por la Federación Francesa de Box.

ESPAÑA

OPTIMISMO DEL MINISTRO DE LA GUERRA

MADRID 25.— El Ministro de la Guerra, general Burguette, se muestra optimista respecto de la situación en Marruecos, y cree que se podrán efectuar nuevas repatriaciones.

SE CREA EL MARQUESADO DE GONZALES TABLAS

MADRID 25.— En la reunión del Consejo de Ministros se firmó el decreto que crea el marquesado de González Tablas, en favor de la viuda del general de este nombre, muerto hace poco en la campaña de Marruecos.

LOS MINEROS DE ASTURIAS ANTE EL TRATADO COMERCIAL HISPANO - BRITANICO EN PROYECTO

OVIEDO 25.— Los dueños de minas han lanzado una circular, en la que manifiestan que el Comité del Ministerio de Relaciones Exteriores que tiene a su cargo las negociaciones referentes a un tratado comercial con Gran Bretaña, han aceptado virtualmente permitir la importación a España de un millón de toneladas de carbón británico, reduciendo los derechos de aduanas a cinco pesetas por tonelada.

Todo lo que se importe, además de esa cantidad, pagará el derecho íntegro.

La circular asegura que esta decisión es el resultado de la presión ejercida por los intereses británicos en los círculos españoles y agrega que, en virtud de ello, los dueños de minas de Asturias deben reconsiderar su posición respecto de la solución de la huelga minera en Asturias, ya que el resultado de esa importación será hacer más negro el porvenir de la industria de Asturias y que los sacrificios de los mineros de esa región en favor del desarrollo de la industria serán inútiles si esa decisión es definitivamente adoptada.

LA CONSTRUCCION DEL PALACIO REAL DE BARCELONA

BARCELONA 25. — La Asociación pro-Desarrollo de la Industria Nacional, formada por los principales industriales del distrito de Barcelona, ha resuelto contribuir por todos los medios que estén a su alcance, a hacer que el nuevo Palacio Real, de Barcelona, sea un ejemplo perfecto del trabajo nacional.

Los materiales empleados en la construcción saldrán esencialmente de fábricas españolas y los obreros que tendrán a su cargo la obra serán todos del país.

LA SAN JAIME EN BARCELONA

BARCELONA, 25.— Los jaimistas han celebrado hoy el onomástico de su jefe.

Las ceremonias se iniciaron con festejos religiosos a los que siguieron un gran desfile por las calles y luego después una asamblea pública a la que asistió una numerosa concurrencia y en la que los oradores reiteraron los ideales tradicionales.

El Presidente, Marqués de Villares, leyó un telegrama de don Jaime: "Viva España y la tradicionalista Cataluña".

LA CARCEL DE SEVILLA AMENAZA DERRUMBARSE

SEVILLA, 25.— Las autoridades ordenaron la evacuación urgente de la enfermería de la Cárcel al ser informadas hoy de que el edificio amenezaba derrumbarse.

El resto del edificio amenaza igualmente venirse abajo y el representante del Gobierno trata de alojar los prisioneros en otras partes, temiendo que se produzca una catástrofe de un momento a otro.

SE ORDENA PONER EN LIBERTAR A UN LEADER REPUBLICANO

LERIDA, 25.— El Tribunl Militar ordenó poner en libertad al leader republicano Marcelino Domingo, quien había sido detenido recientemente en Barcelona, a su regreso de México, debido a un artículo que publicara sobre Marruecos.

ITALIA

BONOMI HABRIA RENUNCIADO A FORMAR NUEVO MINISTERIO

ROMA 25. — Según los diarios, el señor Bonomi habría renunciado a formar el nuevo Ministerio.

ALEMANIA

LA TIRANTEZ DE RELACIONES ENTRE EL GOBIERNO BAVARO Y EL DE BERLIN

MUNICH 25.—El Gobierno publicó una ordenanza declarando que la mayoría bávara del Ministerio considera que la ley de defensa de la República viola los derechos de los ciudadanos y los principios democráticos.

En consecuencia, esta ley sustituye las leyes del Reich, cuyas disposiciones reservan a las autoridades bávaras competentes para proceder contra el estado ilegal de ciertos miembros de la familia reinante, los cuales se hacen culpables contra la seguridad de la República bávara, y las penas a que deben ser condenados se hacen posibles a los tribunales bávaros.

El Comité Ejecutivo de campesinos bávaros votó una resolución aprobando al Gobierno. Un manifiesto del partido demócrata explica que el partido es hostil a las leyes del Reich.

CONTRATACION DE CARROS PARA LOS FERROCARRILES CHILENOS

BERLIN 25. — En competencia con las fábricas de carros ferroviarios británicas y norte-americanas, las usinas Linke Hofmann, de Breslau, celebraron un contrato con la Empresa de los Fersocarriles del Estado de Chile, para suministrarle cincuenta carros expresos de fierro, de veintidós metros de largo cada uno.

"La Boerzerzeitung" comenta el contrato y le da la bienvenida desde que la demanda interna de esos carros falta por completo. — (U. P.)

BAVIERA Y LAS LEYES SOBRE PROTECCION A LA REPUBLICA

MUNICH 25. — Debido a las dificultades opuestas por el Landtag, con respecto a la aplicación de la ley de protección a la República, los partidos de la izquierda amenazaron con implantar el bloqueo económico.

LAS EXEQUIAS DE LOS ASESINOS DE RATHENAU

BERLIN, 25. — Corporaciones de estudiantes asistieron en Koesen a las exequias de los asesinos de Von Rathenau.

LA ACTITUD DE BAVIERA

FRENTE A LA LEY DE PROTECCION A LA REPUBLICA

BERLIN 25. — La afrenta de Baviera al Gobierno Federal, al formular un decreto destinado a sustituír la medida dictada por el Reichstag para la protección de la República, no ha causado sorpresa en los círculos oficiales y parlamentarios de esta capital que pronosticaban el anuncio oficial de que Baviera insistía en sus "derechos de Estado".

Si bien el Gobierno de Berlín solamente se ha preocupado incidentalmente del pronunciamiento de Munich en la sesión de Gabinete de hoy, se ha sabido que el Presidente Ebert y el Ministro bávaro en Berlín, Sonpreger, han iniciado estrechas negociaciones con el propósito de encontrar una solución que tome en cuenta la idiosincrasia del pueblo bávaro.

La cuestión gira enteramente alrededor de la competencia constitucional del Gobierno Central, y ella puede ser solucionada por decisión de la Corte Suprema de Leipzig, a fin de que formule una interpretación definitiva, como ya ha ocurrido en otras ocasiones semejantes promovidas, respecto de diversas cuestiones, por los otros Estados federales.

Baviera aprueba el principio de protección a la República, pero reclama el derecho de dictar las sanciones por medio de sus propias cortes de justicia.

Las experiencias anteriores del Gobierno de Berlín, relacionadas con la presentación intermitente de esas manifestaciones del amor propio bávaro, hacen que el Gobierno Central tenga confianza en que la actual controversia será igualmente solucionada en forma satisfactoria.

Las informaciones emanadas de turistas que huyen de Baviera y que hablan de posibilidades de revolución, han sido desmentidas por el Gobierno de Munich.

Von Preger habría declarado que el Gobierno bávaro no pretende perturbar la unidad de la República y que aplicará lealmente el decreto. Se dice que, en la conferencia que tuvo con Wirth manifestó la verdad de la sinceridad bávara, haciendo notar que, en su propio decreto, había incluído materialmente todo el contenido de la ley de protección a la República, pero que objetó el tribunal central, porque su funcionamiento podría traer como consecuencia una perturbación del orden público.

ALARMA DESPERTADA POR EL RECIENTE DECRETO DEL GOBIERNO BAVARO

referente a la ley sobre defensa de la República

BERLIN, 25.—El decreto publicado anoche por el Gobierno bávaro referente a la ley de defensa de la República alemana, insistiendo en los derechos especiales de la República de Baviera, y declarándose incapaz de aceptar la ley en la forma en que fué votada por el Reichstag, ha causado alarma, no solamente en Berlín, sino también en el norte de Baviera.

IMPORTANTES DECLARACIONES DE LITVINOFF

FRANCIA Y EL FRACASO DE LA CONFERENCIA DE LA HAYA

BERLIN, 25. — Tchicherin, Litvinoff y varios otros leaders del Gobierno de Mocow y la Embajada rusa en ésta han estado tan atareados que, por el momento han llegado a constituír un verdadero Ministerio de Relaciones Exteriores y una Oficina de Negocios inundada por toda clase de solicitaciones.

Litvinoff recibió esta tarde a los representantes de la prensa extranjera, y discutiendo con ellos respecto de la Conferencia de La Haya y los planes presentados por los delegados del Soviet, declaró "que la prensa francesa pregonaba triunfante los resultados obtenidos en la Conferencia; y yo me admiro, agregó, cómo pueden los franceses justificar su alegría por los resultados obtenidos en La Haya. Porque, ¿a qué resultado ha llegado Francia con hacer fracasar la Conferencia con el fin de demostrar que los peritos europeos se habían unido en contra de los principios rusos?

El fracaso de La Haya ha demostrado que el problema ruso no puede ser solucionado en una Conferencia como la anterior.

La única forma en que los peritos aliados pudieron actuar de acuerdo fué provocando la ruptura de la Conferencia, oponiéndose a discutir las proposiciones que algunos países habrían aceptado, pero que no contaban con la aprobación de Francia y Bélgica.

"Está claramente demostrado que la forma para llegar a alguna solución es que Rusia haga sus negociaciones separadamente con los diferentes gobiernos, pues al proceder en otra forma, aquellos países que realmente aspiran a llegar a alguna solución no podrían hacerlo a menos que no accedan al máximum de peticiones que piden Francia y Bélgica".

Agregó que Rusia se verá libre de sus problemas antes de un mes si logra hacer negociaciones separadamente con las diferentes potencias.

MY LORD
Cigarrillos
CON TABACO MARYLAND

LA CRISIS MINISTERIAL ITALIANA

La presente crisis se ve amenazada de las mismas complicaciones que surgieron en Febrero último. — La causa del fracaso del señor Orlando para organizar el nuevo Ministerio. — Cómo juzga la situación el señor Nitti.

ROMA, 25.—En los momentos en que Orlando acababa de trasladarse al Quirinal para comunicar al Rey que había resuelto desistir de su tentativa de constituir el nuevo Ministerio, la noticia trascendía al público, causando en él una fuerte impresión de desaliento y sorpresa, lo mismo que en todos los círculos políticos, debido, especialmente, a las razones que han motivado esa decisión.

Los lectores tienen conocimiento de las declaraciones que hizo Orlando sobre el particular, en el sentido de que renunciaría a la formación del gabinete en caso de que no se le concediera una más amplia libertad para apoyar al Gobierno a todos los partidos constitucionales.

En la reunión celebrada por el partido popular, después de una larga discusión, consiguió imponerse la tendencia avanzada, aprobándose una orden del día que reafirma la imposición de que sean excluídos los elementos de la derecha en la formación del futuro gabinete.

Fué después de conocer esta resolución que Orlando decidió desistir de sus gestiones. Con esta negativa, la presente crisis se ve amenazada de las mismas complicaciones que surgieron en Febrero último, y, por consiguiente, la responsabilidad recae de nuevo sobre los populares, en especial, sobre el grupo intransigente, que acaudillan Angelo Miuri y Guido Miglioli, por cuanto es sabido que el secretario político del partido, que es el presbítero Sturzo, no sólo había dado a Facta mayores seguridades de apoyo, sino que también desaprobó duramente la provocación de la crisis.

La opinión general se pregunta ahora quién podría asumir la ardua tarea de organizar el Ministerio. Lógicamente, esta correspondería a los populares, pero debe descharse toda hipótesis en este sentido, puesto que no es posible confiar en la suprema responsabilidad en el Gobierno de un partido que mantiene tan estrechas vinculaciones con el Vaticano.

Se menciona el nombre de Bonomi, nombre que según parece, ha sido sugerido por el Rey, lo mismo que el de Orlando, pero es muy dudoso que este ex-jefe del Gobierno pueda presentarse en semejante combinación, tanto más, cuanto que él debe en gran parte su propia elección de diputado al apoyo de los fascistas.

Tuve anoche la oportunidad de hablar extensamente sobre la situación con Nitti, quien se expresó, más o menos, en estos términos:

"En las circunstancias actuales sólo tres hombres cuentan con la autoridad necesaria para resolver la crisis: Giolitti, Orlando y yo.

"El primero está excluído siempre, porque tiene en su contra la animadversión de los socialistas y populares, así es que debe considerársele como hombre teórico. También debe excluirse mi persona, puesto que yo no podría volver al poder más que con un Ministerio de combate mientras que en estos momentos se requiere sobre todo un gabinete de pacificación.

"Por consiguiente—terminó diciéndome Nitti—Orlando es el único hombre que podría formar el nuevo Ministerio, con o sin el apoyo de la derecha"; agregando que él había precisamente sugerido como condición de éxito de las gestiones, que se prescindiera del apoyo de los grupos derechistas.

Pero bien es sabido que Orlando más se preocupa de la cohesión general de la propia política que del éxito inmediato.

OLINDO MALAGODI.

LA PROXIMA CONFERENCIA DE LONDRES

Se cree que asumirá las proporciones de una reunión del Consejo Supremo. — Es posible que, en ese caso, Mr. Harvey asista a las sesiones como observador.

LONDRES 25.—La propuesta conferencia entre los Premiers Mr. Lloyd George y M. Poincaré toma cada día proporciones más ambiciosas y, según se indica ahora, puede transformarse en una pequeña Conferencia de la Paz que resultaría en una sesión del Consejo Supremo en lugar de esperar que este último ratificara las decisiones de los dos Premiers referentes al problema de las reparaciones.

El Gobierno británico envió una nota a París aceptando la insinuación de M. Poincaré de trasladarse a Londres el 1.o de Agosto, pero haciendo notar que Italia debería también ser representada en la entrevista, ya que habían de tratarse cuestiones de Oriente y, como el nombramiento del enviado italiano no alcance probablemente a hacerse antes del 1.o, es posible que la Conferencia sea postergada hasta que sea solucionada la crisis ministerial italiana.

Se anuncia, semi-oficialmente, que Bélgica insistirá en ser representada, por cuanto se trata del problema de las reparaciones mientras que se considera probable la presencia de un delegado español ya que también ha de verse la cuestión de Tánger.

Sí, como lo indican todas las probabilidades, la reunión asume las proporciones de una sesión del Consejo Supremo, se presume que el Embajador norteamericano Mr. Harwey asistirá a las sesiones como observador, aun cuando las esferas americanas manifiestan que aún no se le ha invitado.—RALPH H. TURNER.—(U. P.)

ACCESORIOS PARA AUTOMOVILES

Entre nuestro surtido en accesorios para automóviles, ofrecemos:

Cubre piés de felpa.
Cajas para herramientas.
Juegos de llaves de tubo.
Cables de acero para remolques.
Baldes plegables de goma especiales para bencina o agua.
Golillas de presión. Chavetas de todos tamaños.
Zuecas para lavar autos.
Cera "Johnson" líquida y en pasta, especial para pulir autos.
Jabón en pasta especial para quitar el aceite de las manos, etc., etc.

DEPARTAMENTO DE AUTOMOVILES
MORRISON & Co.
AHUMADA 65-77 SANTIAGO.

MUNDIAL HOTEL
MONEDA ESQUINA BANDERA
De todo confort, calefacción central, baños Etc., Etc.
PENSION A LA CARTA
Se reciben pensionistas a
: : Precios Especiales : :

DISQUE PATHÉ
Pathé

FONOLAS PATHE
PARIS

Hemos recibido un hermoso e interesante surtido de **FONOLAS PATHE** que liquidaremos a los precios más bajos de plaza.

Su motor francés, completamente garantido y la suntuosa y esmerada construcción de nuestros modelos, únicos en su estilo, nos dan una preferencia bien marcada sobre todas las máquinas parlantes conocidas.

Los grandes artistas que cantan para la máquina Pathé se enorgullecen de la reproducción exacta de nuestros discos, impresos para aguja Pathé de zafiro, que garantizamos para un uso constante de **DIEZ AÑOS**.

Hemos recibido las últimas novedades en piezas de baile, canto, óperas, solos, etc., etc.

Inmensa variedad de discos a precios de regalo.

La máquina más conveniente para bailar. Grandes facilidades de pago.

Liquidamos Fonolas desde $ 300 m/c.

Solicite Catálogos gratis

UNICOS AGENTES:
SIMON Hnos.
BANDERA ESQUINA SANTO DOMINGO
CASILLA 29 — SANTIAGO

GRAFICAS DEL EXTERIOR

AGENCIA HAVAS. — LOS ORIGINALES DE TODOS LOS CABLEGRAMAS QUE SE INSERTAN EN ESTA SECCION ESTAN A DISPOSICION DEL PUBLICO EN ESTA IMPRENTA

IRLANDA

LOS COMBATES EN LA VECINDAD DE KILMALLOK

DUBLIN 25.—Según las informaciones recibidas hoy en la mañana, los combates continuarían en aumento en la vecindad de Kilmallock en el condado de Limerick.

Se dice que un gran número de las tropas republicanas y de los irregulares están empeñados en la lucha para impedir el avance de las tropas nacionales.

ATAQUES REALIZADOS POR LOS IRREGULARES

DUBLIN, 25.—Una partida de emboscados atacó en las proximidades de Kilurin, un tren que conducía tropas nacionales. Después de dos horas, los asaltantes se retiraron, perdiendo doce muertos y diez heridos.

Los irregulares atacaron también un destacamento que conducía prisioneros a Berlín.

LAS TROPAS NACIONALES OCUPAN CASTLEBAR.

DUBLIN, 25.— Las tropas nacionales ocuparon Castlebar, sin disparar un tiro.

Antes de evacuar la ciudad, las fuerzas irregulares incendiaron numerosos edificios, contándose entre ellos la Corte de Justicia y los cuarteles, además de la Cárcel.

Los irregulares atacaron los cuarteles de Eyre, en el condado de Galway, obligando a la pequeña guarnición de la plaza a rendirse; después de la capitulación quemaron el cuartel.

RENUNCIA DEL MINISTRO DE RELACIONES EXTERIORES

DEL GOBIERNO PROVISIONAL

DUBLIN 25. — George Gavan Duffy, renunció el cargo de Ministro de Relaciones Exteriores del Gobierno provisional, manifestando que, si bien está de acuerdo con su política militar, se opone a la conducta adoptada respecto de otras graves y urgentes cuestiones de suerte que no puede por más tiempo permanecer honradamente en la administración.

MARRUECOS

LA SITUACION DE AB-EL-KRIM SE HA AGRAVADO

MADRID 25.—La situación de Ab-el-Krim se ha agravado. Diariamente se nota el desafecto de las kábilas hacia él.

EL RAISULI Y ABD-EL-KRIM ESTARIAN DISPUESTOS A SOMETERSE A ESPAÑA

MELILLA, 25.—El caudillo moro, adicto a España, Sidi Mohan, que recorrió los territorios de El Raisuli, relata que éste piensa someterse a España y que considera la partida del general Berenguer como una oportunidad favorable para concertar la paz.

Sidi Mohan manifiesta que Abd-el-Krim está igualmente dispuesto a someterse.

SUIZA

EN LA SUB-COMISION NAVAL PERMANENTE

DE LA LIGA DE LAS NACIONES

GINEBRA 25.—La Sub-Comisión Naval Permanente de la Liga de las Naciones, examinó el aspecto técnico de las proposiciones hechas por el Almirante Gravelle, tendientes a extender el acuerdo naval firmado en Washington a todos los países firmantes.

Seis países estaban representados en la Comisión, incluso el Brasil.

HOLANDA

LA REINA INAUGURA LA SESION DE LOS ESTADOS GENERALES

LA HAYA, 25.—La Reina Guillermina inauguró la sesión de los Estados Generales. El discurso del Trono dice que disuelta la Cámara se ha reconocido que es necesario disponer de una gran mayoría para introducir cambios en la Constitución. "Con este motivo—dice—adoptaremos próximamente las medidas necesarias".

SE PUEDE RENOVAR

todo artículo de CUERO USADO, usando

WILBRA

Cuyo empleo deja FLAMANTE aún el artículo más gastado

BOTICA GREVE

Ahumada 246 - Santiago - Teléf. 1229

¡AUTOMOVILISTAS!

A precio fuera de competencia, ofrecemos la nueva partida que acabamos de recibir del afamado aceite "HAVOLINE", de calidad superior a todos los aceites similares.

Vendemos desde un galón.

AUGIER, BENAVIDES y Co.

Monjitas 881.— Casilla 3992.— Teléfono 2737.— Santiago

→ HORMIN ←

MASCULINO Y FEMENINO EN TABLETAS Y AMPOLLETAS CONTRA

Neurastenia y Debilidad sexual | Envejecimiento prematuro
Dismenorrea | Amenorrea

Consulte su médico.

EN VENTA EN LAS BOTICAS

Rep. GUTTMANN, MAURER & Co. - SANTIAGO

24-II.

TODAVIA QUEDAN SOBRETODOS DESDE

$ 98.-

En los acreditados Almacenes de SASTRERIA CORONA

Bascuñán del 20 al 25, edificio del Portal Edwards

26-J

AUTOMOVILES A PRECIOS DE OCASION

HUDSON
CADILLAC
ESSEX
BUICK
CHANDLER
STUTZ
FORD

Vende: MORANDE 350

CHAMPAGNE SUBERCASEAUX Depositario: Alfredo Blanchard-Calle La Bolsa 33

AUSTRIA

LEYES VOTADAS POR EL CONSEJO NACIONAL

VIENA 25. — El Consejo Nacional votó en tercera lectura las leyes sobre fundación del Banco de Emisión y sobre el empréstito interior obligatorio y reducción de funcionarios administrativos.

BULGARIA

BULGARIA SE ENCUENTRA INCAPACITADA PARA CANCELAR SUS DEUDAS DE REPARACIONES

SOFIA 25.—La Comisión de Reparaciones ha ordenado a Bulgaria que pague inmediatamente los 7,720 dólares que adeuda a los aliados, según lo estipulado en el tratado de paz.

Esta petición ha causado gran impresión en los círculos del Gobierno búlgaro, el cual se ha declarado incapaz de cancelar esta suma.

POLONIA

LA FECHA DE LAS ELECCIONES DE LA DIETA DEL SENADO

VARSOVIA 25. — La Comisión Constitucional de la Dieta resolvió fijar las elecciones de la Dieta el 29 de Octubre y las del Senado el 5 de Noviembre.

Si este programa es ratificado, por la Dieta, ambas Cámaras iniciarán sus sesiones a fines de Noviembre y, según la Constitución, deberán reunirse para elegir presidente.

ASIA MENOR

GESTIONES DE PAZ ENTRE LOS GOBIERNOS DE ANGORA Y CONSTANTINOPLA

LONDRES, 25. — La Agencia Reuter dice que de fuente griega se sabe que Uzzet Pachá, Ministro de Relaciones turco, se trasladó secretamente a Ismidt para encontrarse con Mustafá Kemal, para tratar la cuestión de la paz y de las relaciones entre los Gobiernos de Angora y Constantinopla.

DIEMAL BAJA MUERE ASESINADO

TIFLIS, 25. — Dos armenios asesinaron hoy a Diemal Bajá, ex-Ministro de Marina del Gobierno unionista de Turquía, y actual jefe del Estado Mayor del Ejército de Afganistan.

Diemal iba acompañado de dos ayudantes que también perecieron asesinados, y regresaba de Berlín donde había hecho una importante compra de armas para el ejército afgan.

ESTADOS UNIDOS

FELICITACIONES A LOS DELEGADOS A LA CONFERENCIA CHILENO-PERUANA

WASHINGTON 25.—Los delegados a la Conferencia chileno-peruana de esta capital han recibido numerosos mensajes de felicitaciones de sus respectivos países, a raíz de la conclusión del acuerdo, figurando entre ellos uno del Presidente Alessandri a los delegados chilenos y uno del Presidente Leguía a los peruanos.

El señor Aldunate es el único delegado chileno que aún permanece en los Estados Unidos y espera embarcarse para Europa a principios de Agosto.

Los delegados peruanos están aún en el país y el señor Velarde espera regresar a Buenos Aires en Agosto para volver a hacerse cargo de su puesto de Ministro Plenipotenciario.

EL GOBIERNO DE LOS ESTADOS UNIDOS INVITA AL SEÑOR ALVEAR

WASHINGTON 25. — A pesar de que el Gobierno de los Estados Unidos no es partidario de enviar invitaciones oficiales a los presidentes electos de las otras Repúblicas, para que visiten el país antes de hacerse cargo de sus funciones, se ha sabido esta tarde que el Presidente electo de la República Argentina, señor Marcelo Alvear, ha sido informado, por conducto adecuado, de que su visita a los Estados Unidos sería la bienvenida.

PERJUICIOS OCASIONADOS POR LA HUELGA FERROVIARIA

WASHINGTON 25. — El Presidente Harding y su Gabinete discutieron la situación industrial. Desde la iniciación de la huelga, de los ferroviaros, el servicio de trenes ha sido interrumpido en 300,000 millas.

En las regiones donde las consecuencias de la huelga se hacen sentir más duramente, se ha organizado un servicio de camiones para el transporte de la correspondencia y de mercaderías fácilmente averiables.

LA POLITICA DEL GOBIERNO

FRENTE A LAS HUELGAS FERROVIARIA Y MINERA

WASHINGTON, 25.—Se ha declarado en la Casa Blanca que la actual política del Gobierno en la huelga minera es continuar dando protección a los mineros que deseen trabajar y aplicar medidas para la repartición de la producción. Si la producción es insuficiente, podrán tomarse otras medidas.

Respecto de la huelga ferroviaria el Gobierno quiere obrar equitativamente con los diversos intereses comprometidos, manteniendo la dignidad del Gobierno de los Estados Unidos.

En consecuencia, se considera que el conflicto debe ser sometido al Railroad Labor Board, que según el Congreso, es la única autoridad competente.

ELOGIOS A LA POLICIA PARISIENSE

NUEVA YORK, 25.—El jefe de la policía de Nueva York, Mr. Pright, de regreso de Europa, declaró que considera que la policía parisiense es perfecta en su organización y que admira la eficacia y el espíritu de deber y de sacrificio, de que está dotada.

Agregó que Nueva York se beneficiaría con las enseñanzas que ha obtenido en las capitales europeas.

LA VISITA DE Mr. HUGHES AL BRASIL

WASHINGTON 25.— Una alta autoridad del Departamento de Estado ha anunciado que el Secretario de Estado, Mr. Hughes, en su próximo viaje al Brasil, no visitará ningún otro país de la América Latina.

Si bien se cree posible que la República Argentina y el Uruguay han tratado de saber, extroficialmente, si Mr. Hughes podría aceptar invitaciones oficiales para visitar esos países, se estima que se ha hecho saber a ambos que el Secretario irá únicamente al Brasil en esta ocasión.

Se cree que tanto la Argentina como el Uruguay habrían deseado recibir al Secretario de Estado; pero que, en vista de que no le era posible realizar esa visita, se abstuvieron de dirigirle invitaciones oficiales.

Se atribuye la actitud de Mr. Hughes, por una parte, a la imposibilidad en que se encuentra de permanecer tanto tiempo fuera del país, y, por otra, a su deseo de no empañar en lo más mínimo el significado de su visita, cuyo único objeto es rendir al Brasil el tributo de los Estados Unidos con ocasión del Centenario de la República suramericana, devolviendo la visita que hizo el Rey don Pedro con motivo del Centenario de los Estados Unidos.

El Presidente Harding y Mr. Hughes han llegado ya a un acuerdo final respecto del viaje del Secretario de Estado, y se terminan ahora los preparativos de esta visita que, según se cree, será una de las más, sino la más importante hecha por los Estados Unidos a la América Latina.

HUELGA DE LOS OBREROS DE LAS FABRICAS DE VESTIDOS

NUEVA YORK, 25.—Cincuenta mil obreros y obreras de las fábricas de vestidos se declararon en huelga. Este movimiento está dirigido contra los pequeños talleres.

Zapatería

Se vende en el barrio más comercial, situación inmejorable.

TRATAR:

DELICIAS 2822

Mueblería COLON

66 — BANDERA — 66

DORMITORIOS,
COMEDORES,
ESCRITORIOS,
CATRES,
MUEBLES DE ASIENTO
Etc.

NOVIOS. — Antes de comprar sus muebles, consulten nuestros precios.

EL GRAN REMEDIO UNIVERSAL

Nitro Ozona Lowe-Weissflog, el único comprobado por medio de la radiografía que cura tuberculosis (tisis). Pruebas a la vista. Afamado desde 1887. Cura radicalmente hígado, riñones, del estómago, pulmonía, bronquitis, laringitis, asma, hipertrofia, diabetes, albuminaria, reumatismo, hidropesía, obesidad, raquitismo, epilepsia, apoplegía, anemia, catarro, intestinal, disentería, apendicitis, peritonitis, almorranas, fístulas, furunculosis, quemaduras, picaduras venenosas, enfermedades piel, sangre, enfermedades secretas. Prodigioso en aneurisma, en enfermedades del corazón, cerebro, vista, espina dorsal, etc. Viruela, peste negra hemorrágica, peste bubónica, tifus, pestes y fiebres en general, son vencidas a las pocas horas con repetidos lavados intestinales y tomas. Igual tratamiento para demás enfermedades. Catecismo Nitro-Ozona, consúltelo todo enfermo, sea cual fuere el mal, encontrará el medio seguro de sanar radicalmente. Remítolo gratis quien lo pida.

Claras 149.— Teléfono 1830.—Casilla 832.— Droguería Daube, boticas principales M—9

LUIS LOWE

J—16

PROCLAMACION DE LA LEY MARCIAL EN DENISON

AUSTIN (Texas) 25.— El Gobernador Mr. Deff anunció esta noche que la ley marcial había sido proclamada en Denison, y que cinco compañías de infantería se preparan en ésta a trasladarse a dicha ciudad, debido a los desórdenes provocados por los huelguistas de las maestranzas de los ferrocarriles.

GESTIONES PARA ORGANIZAR UNA CONFERENCIA DE POTENCIAS MARITIMAS

WASHINGTON 25.— El Presidente Harding ha autorizado a Mr. Hughes para que gestione, con las principales potencias marítimas del mundo, la celebración de una conferencia en los Estados Unidos, a fin de estudiar los medios de evitar que los residuos de petróleos ensucien en demasía las aguas navegables, particularmente en los puertos de importancia.

No se ha fijado la fecha probable de dicha Conferencia.

EL PROGRAMA DEL GOBIERNO PARA EL CONTROL DEL CARBON

WASHINGTON, 25.—El Secretario, Mr. Hoover, anunció que el programa del Gobierno para el control del carbón sería aplicado dentro de 48 horas.

Mr. HARDING HACE UNA NUEVA TENTATIVA PARA SOLUCIONAR LA HUELGA MINERA

WASHINGTON, 25.—Mr. Harding hizo una nueva tentativa para solucionar la huelga minera, sometiendo un segundo plan.

Las compañías lo habían aceptado pero los mineros lo rechazaron por considerarlo "muy complicado".

EL MATCH DEMPSEY-BRENNAN SE REALIZARA PROXIMAMENTE

BUFFALO 25. — Lloyd Fitzsimmons anuncia que se realizará el día de la Fiesta del Trabajo, en Michigan City (Indiana), el match Dempsey-Brennan para definir el campeonato mundial de box de peso pesado.

LA DELEGACION NORTEAMERICANA A LAS FIESTAS DEL CENTENARIO BRASILEÑO

WASHINGTON, 25.— Mr. Hughes, acompañado de los miembros de la Comisión norteamericana que asistirá a las fiestas del Centenario brasileño, partirá de Hamptonroads hacia Río de Janeiro a fines de Agosto a bordo de una Escuadra especial que va al mando del Almirante Jones, Comandante en Jefe de la flota del Atlántico.

El Almirante Jones representa a la Armada de los Estados Unidos.

La Escuadra será compuesta del dreadnought "Maryland", llevando a bordo a los miembros de la Comisión y del dreadnought "Nevada", conduciendo un destacamento de marinería y a una banda de músicos. Será precedida por el buque carbonero "Trinity".

El "Nevada" y el "Trinity" permanecerán durante toda la exposición para regresar en seguida con los marinos a los Estados Unidos. El "Maryland" volverá con los miembros de la delegación una vez terminadas las fiestas oficiales. La mayor parte de los miembros de la delegación van acompañados de sus esposas.

LOS MIEMBROS DE LA DELEGACION AL CENTENARIO BRASILEÑO

WASHINGTON, 25.— La Casa Blanca ha anunciado esta noche que los acompañantes de Mr. Hughes para representar a los Estados Unidos en las próximas fiestas del Centenario brasileño, serán: el Mayor General Robert Bullard, Comandante del segundo Distrito Militar; el Almirante Hilary Jones, Comandante de la flota norteamericana del Atlántico y el congresal Mr. Sthephen Porter, Presidente del Comité de Relaciones Exteriores de la Cámara de Representantes.

El quinto miembro de la Comisión aún no ha sido designado.

MEXICO

LA INVITACION AL PROXIMO CONGRESA PANAMERICANO

MEXICO 25.—Se ha sabido semi-oficialmente que el Ministerio de Relaciones Exteriores de México todavía no ha enviado respuesta a la invitación particular que recibió del Gobierno chileno para asistir al Congreso Panamericano, que se reunirá en Marzo próximo en Santiago.

BRASIL

ERECCION DE UN MONUMENTO AL AVIADOR SANTOS DUMONT

RIO JANEIRO 25. — Ha sido muy bien acogida la iniciativa del aviador portugués señor Saccadura, para la erección de un monumento a Santos Dumont. Ya se ha presentado a la Cámara un proyecto al respecto.

CASTIGO A LOS ALUMNOS DE LA ESCUELA MILITAR

que participaron en el último movimiento

RIO DE JANEIRO, 25.—El Gobierno ha resuelto que 589 alumnos de la Escuela Militar, distribuídos en los diferentes cuerpos de los Estados presten sus servicios en calidad de soldados por el término de un año.

58 continuarán en la Escuela, por haberse comprobado que no participaron en el movimiento revolucionario.

NACIONES QUE CONCURRIRAN AL CAMPEONATO DE BOX DE LAS OLIMPIADAS

RIO DE JANEIRO, 25. — Al campeonato suramericano de box de las Olimpiadas del Centenario, se ha comunicado que concurrirán Argentina, Chile, Brasil, Uruguay, Perú, Bolivia y Paraguay.

PARA CURAR UN RESFRIADO EN UN DIA

todo el mundo toma el LAXATIVO BROMO QUININA (Pastillas). Los boticarios devolverán el dinero si deja de curar. La firma de E. W. Grove se halla en cada cajita. Hecho por la PARIS MEDICINE Co. St. Louis, E. F. de A.

URUGUAY

TRIBUNALES DE HONOR EN LAS UNIDADES MILITARES

MONTEVIDEO, 25.—El Ejecutivo ha dictado un decreto creando en cada unidad militar un tribunal de honor, compuesto de tres oficiales, para resolver las disidencias que se susciten.

LA DELEGACION URUGUAYA QUE CONCURRIRA A LAS OLIMPIADAS DE RIO DE JANEIRO

MONTEVIDEO, 25. — La delegación que concurrirá a las Olimpiadas de Río de Janeiro, la formarán tres delegados, un entrenador, un masajista, 21 atletas, 10 jugadores de basketball, 12 esgrimistas, 7 remeros, 3 tiradores y 5 boxeadores.

Se anuncia que los atletas uruguayos que concurrirán a la Olimpiada de Río de Janeiro no intervendrán en el Campeonato suramericano, si no se resuelve antes el cisma del foot-ball argentino.

CIGARRILLO HABANO

MURIAS

ES EL MEJOR

PARAGUAY

CONTINUA EL AVANCE DE LAS TROPAS DEL GOBIERNO

BUENOS AIRES 25.—El corresponsal de "La Nación" en Asunción comunica que oficialmente se ha sabido que los revolucionarios sufrieron otra derrota de manos de las tropas del Gobierno, quienes después de dos horas de encarnizado combate lograron tomarse la villa de Ybytymí. Los regulares continúan avanzando.

EL MOVIMIENTO REVOLUCIONARIO

ASUNCION, 25.—El aviador Bo ha efectuado vuelos sobre Sapucay y Caballero dirigiéndose luego a Tebicuary a observar las posiciones de los revolucionarios.

Se sabe que los coroneles Chirife y Mendoza se encuentran en Villa Rica. Gran parte de las tropas rebeldes se hallan cerca de Tebicuary. El aviador Bo bombardeó las posiciones de los revolucionarios.

ARGENTINA

EL ACUERDO CHILENO-PERUANO DE WASHINGTON Y LA LIGA PATRIOTICA MILITAR

BUENOS AIRES 25. — Con motivo del feliz resultado de las conferencias chileno-peruanas de Washington, la Liga Patriótica celebrará mañana un interesante acto de confraternidad americana.

Han sido invitados a este acto los miembros de la Legación de Chile y del Perú, todo el Cuerpo Diplomático, las autoridades y personalidades americanas residentes.

EL AGREGADO MILITAR DE CHILE

BUENOS AIRES, 25.—El Agregado Militar de Chile fué presentado por el Capitán Carlos Pestarini a los jefes del Estado Mayor y a las direcciones del personal de ingenieros, de tiro y de gimnasia. También fué presentado al Comando de la Primera División, al Consejo Supremo de Guerra y al Instituto Geográfico Militar.

El Agregado Militar chileno continuará mañana sus visitas a otras reparticiones del Ejército. En todas partes se le ha acogido cordialmente, cambiéndose con este motivo, expresiones de confraternidad.

PERU

LA EMBAJADA PERUANA QUE IRA AL BRASIL PASARA POR SANTIAGO

LIMA, 25.—La Embajada que irá al Brasil, saldrá el 8 de Agosto en el "Santa Teresa" y pasará por Santiago, con rumbo a Buenos Aires y Río Janeiro.

INAUGURACION DE UN MONUMENTO

LIMA, 25.—Mañana, a las 11 horas, se inaugurará el monumento levantado en el Morro Solar, al soldado heroico de la guerra de 1879.

"EL TIEMPO" ELOGIA EL CABLEGRAMA DE LOS SEÑORES PORRAS Y VELARDE A LEGUIA

LIMA, 25.—"El Tiempo", comenta el cablegrama enviado por los delegados señores Porras y Velarde al Presidente Leguía, y hace hincapié en el optimismo que demuestran los delegados respecto del arreglo pactado.

BOLIVIA

COMUNICADO DEL MINISTRO BOLIVIANO EN WASHINGTON A LA CANCILLERIA

LA PAZ, 25.—El Ministro de Bolivia en Washington, señor Ballivian, comunicó lo siguiente al Ministerio:

"Al clausurarse la Conferencia chileno-peruana en ésta, creí necesario expresar a la prensa americana, que Bolivia mantenía su posición, no aceptando que sea resuelta la cuestión del Pacífico, sin que sean considerados sus derechos".

Calcetines. . . $ 0.95
MEDIAS. . . 1.40
Corbatas. . . 1.90

Sólo hasta fin de mes todos los artículos a mitad de precio.

LA REINA DE LAS MEDIAS

AHUMADA 360

PUPILOL

Específico de las enfermedades de la vista.

Quita en un día la irritación.

Suprime en dos días la supuración, por abundante que fuere.

Fortifica la masa de los ojos y da una vista envidiable.

Pídase en todas las buenas Boticas o bien dirigiéndose al

Laboratorio Sanino, VIÑA DEL MAR

Concurso de Cuentos de "La Nación"

$ 4,600 EN PREMIOS

TEMAS:

1.o Cuentos criollos.

2.o Cuentos basados en leyendas o tradiciones chilenas.

3.o Asunto libre.

NO ENVIAR MAS DE UN CUENTO A CADA SECCION.

Acompañar un sobre, con el título del cuento, el tema a que se refiere, y un pseudónimo en la cubierta; adentro, el nombre del autor.

EDWARDS HERMANOS
Valparaíso

Remate de la lancha motor a bencina

"CATANIA"

En perfecto estado de uso

EN NUESTROS ALMACENNES, CALLE SERRANO N.o 219

EL VIERNES 28 del presente, a las 2.30 P. M.: venderemos por cuenta de quien corresponda y por el bajo Minimum de £ 600 la embarcación indicada con todos sus accesorios.

Esta lancha fué construída por "THORNYCROFT AND C.o" en 1916 por orden de THE ROYAL YATCH CLUB DE LONDRES, tiene un cómodo departamento de popa con sofaes transformables en espléndidas camas con colchones de resortes, lavatorio y W. C. y otro departamento interior para servidumbre, también con bastante comodidad y sus camas de resortes. Todo el interiores de caoba y pasamanería de bronce, el alumbrado es eléctrico.

Las características son: Largo total 35"; calado, 2' 5"; manga, 7' 6"; constructores Thornycroft y C.o, año 1916.

Materiales de construcción: Tablazón y ligamentación de madera con amarras de cobre.

Servicio sanitario moderno, estanque para agua, motor Thornicroft de 2 cilindros tipo M|2, 15 HP., al freno. Andar 8 nudos, 2 estanques para combustible, 40 galones de capacidad.

Los interesados podrán comprobar el buen estado de la embarcación pidiendo tarjeta en nuestra oficina, autorizándoseles para embarcarse en ella. Estas autorizaciones se darán desde el Miércoles 26 del presente, a las 9 A. M. hasta el Jueves, a las 4 P. M.

FAXON y ERNESTO EDWARDS
MARTILLEROS PUBLICOS Y DE HACIENDA.

INFORMACIONES DEL INTERIOR

COQUIMBO

LOS YACIMIENTOS PETROLIFEROS

Las muestras de petróleo la constituyen piedras bañadas en parafina

Cuando se descubrió este engaño, todavía no se habían desarrollado negociaciones

(De nuestro Corresponsal, por Telégrafo)

SERENA, 25.— La zona norte del país durante los últimos días había estado pendiente del descubrimiento que se había hecho de unos yacimientos petrolíferos, que auguraban una enorme riqueza.

Las gestiones para la formación de una Socidead que explotara estos yacimientos ya habían sido iniciadas.

Cuando llegó el momento de practicar un estudio y dar a conocer el descubrimiento que daría a la zona una riqueza fabulosa, se dió cuenta el público que este famoso descubrimiento no era más que un burdo engaño, pues se habían colocado piedras bañadas con parafina traída del Sosneado para hacerlas pasar como que el petróleo estaba a la vista.

Debido al descubrimiento de este engaño, las posibles víctimas escaparon, pues la Sociedad no alcanzó a formarse.

Don Francisco Varela

SERENA, 25.—Ha fallecido el profesor y vice-Rector del Liceo de esta ciudad, señor Francisco Varela Calzada.

Este fallecimiento ha sido muy lamentado en todos los círculos, donde el señor Varela era estimado por sus altos merecimientos.

Los servicios de beneficencia

La Junta de Beneficencia ha enviado a la representación parlamentaria una nota pidiéndoles que obtenga se aumente o al menos se mantengan las actuales subvenciones para el hospital y al hospicio, que están en peligro de clausurarse por absoluta falta de fondos.

Estación inalámbrica

Se ha denunciado que un electricista extranjero con el permiso de la autoridad local, ha instalado dos antenas en sitios públicos, so pretexto de ser anunciadores de temblores.

Se asegura que este electricista posee las señales de la clave que usan los buques de la Armada para comunicaciones.

Conferencia política

(De nuestro corresponsal, por telégrafo)

OVALLE, 25.—Anoche, ante un numeroso público, dictó una conferencia el diputado demócrata señor Vargas Márquez.

Hoy siguió viaje directo a Santiago.

"La Poderosa"

SOCIEDAD COLECTIVA COMERCIAL DE GUILLERMO M. BAÑADOS Y CIA.

Teatinos 333 - Casilla 2662 - Santiago de Chile

En el Sorteo de Amortización de VEINTE MIL PESOS, verificado ayer ante el Notario don Javier Echeverría Vial, en la Oficina Matriz de la Sociedad, y en presencia de los representantes de ella y numeroso público, se amortizaron los siguientes Bonos (Grupo I. Serie "O") con lo premios que se detallan a continuación:

CON $ 5.000

36658

Con $ 1.000

01400 35753 53129 72747 73139

Con $ 500

35556 54144 54746 55888 98859

Con $ 100

01720 02322 10276 11332 12000 15838 22302 28206 29951
34018 34320 37440 42229 42723 44070 46222 49751 53123
55408 56235 61988 64025 65580 71344 73823 74236 86188

Con $ 50

01010 02455 04182 08234 15877 21737 27636 29778 30101
31331 32042 34637 34936 35465 35794 37658 38002 38447
38532 38697 39614 40264 44758 45333 45355 49794 50134
50454 51924 53903 54335 61158 61165 63027 63055 67179
70655 70954 71427 72917 73078 76922 78166 80318 83740
85998 87118 88534 95147 95186

Con $ 20

00120 01640 01856 01952 02226 02629 03126 03237 04334
06047 06229 06315 07357 08154 09856 13255 13347 14544
15242 15391 15548 17206 18441 19323 21054 21238 23067
24312 24439 25258 25848 26018 27119 27236 28331 29135
31048 31333 32286 32785 33237 33375 34155 34383 35139
35200 35686 35885 36415 36602 37327 37734 38309 38371
39224 42388 43449 43460 43758 44890 45470 46428 46762
47835 51139 51833 52287 52656 53949 54236 54625 54732
55293 56359 57544 58047 58842 61499 62093 62104 62109
63077 63723 64990 65096 66131 67325 68233 68319 70105
71037 72217 73073 74799 76372 77245 78209 79746 79891
81184 82337 84139 84535 85850 86780 88122 88332 89288
89315 89770 91186 93852 96285 97108 98782

Los premios se pagan en la Oficina Matriz y en todas las Agencias de la Sociedad.

PROXIMOS SORTEOS:

Aquí está su bienestar y aquí tambien puede estar su fortuna

BONO DE $ 5.00	BONO DE $ 2.00	BONO DE $ 1.00
5 DE AGOSTO	16 DE AGOSTO	25 DE AGOSTO
3,107 Premios con Un Premio Mayor de 20,000 PESOS	402 Premios con 2 Premios Mayores de 5,000 PESOS cada uno	203 Premios con Un Premio Mayor de 5,000 PESOS

Tres Consejos muy importantes para usted

☞ El dinero que Ud. malgasta en bagatelas, sin beneficio práctico alguno, inviértalo mejor, en "Bonos" de "LA PODEROSA" y puede ver cambiar su situación económica, cuando Ud. menos se lo espere.

☞ No debe Ud. olvidar que con OCHO PESOS puede tomar parte en los tres sorteos mensuales que verifica "LA PODEROSA"; teniendo opción en total a 3,712 premios, entre los cuales hay un Premio de 20,000 pesos, tres de 5,000 y 15 premios de 1,000 pesos.

☞ Fíjese muy bien que los "Bonos" que le ofrezcan sean de "LA PODEROSA". Si es necesario, exija el carnet de identidad que tiene todo agente de "LA PODEROSA", desde el 15 de Julio. Así estará Ud. garantido.

VAYA HOY MISMO A COMPRAR SUS "BONOS" A **TEATINOS 333**

ABIERTO HOY TODO EL DIA DE 9 A. M. a 7 P. M.

Guillermo M. Bañados y Cía.

ANTOFAGASTA

Las informaciones telegráficas que se envían desde la Moneda a provincias

UN NUEVO TELEGRAMA CON ATAQUES PARA LOS PARLAMENTARIOS QUE IMPUGNAN LOS ACUERDOS DE WASHINGTON

(De nuestro Corresponsal, por Telégrafo)

ANTOFAGASTA, 25.—Los diarios han recibido un nuevo telegrama oficial en que se ataca violentamente a los senadores y a los hombres públicos que impugnan los acuerdos de Washington.

Este telegrama oficial, puesto desde la Moneda, viene libre de todo pago y falsamente está firmado "El corresponsal".

El telegrama oficial empieza por ensalzar el artículo de don Galvarino Gallardo Nieto aparecido en un diario de la capital, y termina así: "La Nación" se queja de que de la Secretaría de la Presidencia se envíe a los diarios de provincias informaciones sobre la cuestión internacional".

"Se nos ha dicho en la Secretaría que el personal de esta repartición pública tiene orden expresa de darnos a los corresponsales de diarios de provincias, todas las noticias oficiales que haya sobre cuestiones de interés público, porque el Presidente mantiene en todas sus partes los principios de descentralización que predicó de un extremo a otro del país durante su campaña presidencial, y conceptúa que el país no sólo es Santiago y que todas las provincias y departamentos tienen el mismo derecho de ser atendidos"

"Se comenta duramente que, tratándose de una cuestión que tanto le interesa a Chile entero, "La Nación", que dice representar el sentir liberal del país, pretenda que estas noticias no sean dadas a los diarios de provincias propósito que está en abierta contradicción con las promesas de descentralización que hizo su propietario don Eliodoro Yáñez, cuando deseó alcanzar el favor de los convencionales del año 20 para ser proclamado candidato a la Presidencia de la República".

VALPARAISO

PROPAGANDA DEL SALITRE EN EL EXTRANJERO

El Gerente de la Asociación envía una nota al Gobierno solicitando se aumente la suma con que el Estado contribuye a este objeto

Comunicación del Gerente del Comité de Londres

El gerente de la Asociación de Productores de Valparaíso, señor don Alfredo Santander ha enviado una extensa comunicación al Ministro de Hacienda, en la cual le hace notar la necesidad de intensificar los medios de propaganda del salitre en el extranjero, como la forma más práctica de contribuir a solucionar la situación de crisis por que atraviesa la industria.

Da a conocer al Gobierno el señor Santander los esfuerzos que ha hecho la Asociación en este sentido, elevando durante el año salitrero pasado la cuota destinada a propaganda. El gerente del Comité de Londres ha enviado al Directorio de Valparaíso una carta que el señor Santander agrega a su comunicación dirigida al Ministro y cuyo texto dice principalmente:

"Estoy escribiendo esto porque pienso que el Directorio o los que ha indicado las ventajas que se obtendrían con una propaganda intensificada, puedan tener la satisfacción de saber que estos ensayos preliminares de gastos extraordinarios han justificado por completo la política de aumentar la propaganda. Como he dicho, he estado en situación de poder juzgar muy de cerca los resultados después de haber obtenido un conocimiento bastante exacto de la situación, inmediatamente antes que se empezase la campaña especial en cada país. No tengo, por lo tanto vacilación alguna para expresar mi convicción de que cualquier gasto adicional en propaganda será muy plenamente justificado. Esta no es opinión nueva, por cuanto he insistido desde hace años en la utilidad de más fondos, siempre que los haya disponibles, y el resultado del reciente gasto ha probado en forma concluyente, a mi entender, que la política es cuerda y será remunerativa".

En seguida el gerente de la Asociación hace algunas consideraciones sobre la contribución con que el Gobierno participa en los gastos de propaganda de nuestro salitre en el extranjero.

El señor Santander, de acuerdo con el Directorio, solicita del Gobierno que contribuya con una mayor suma a los gastos de propaganda, en forma que guarde porporción con las cantidades que dan los industriales salitreros y los beneficios que percibe el Estado por exportación de nitrato.

El Directorio estima conveniente, dice el gerente que el Gobierno aporte una suma igual a la contribución de los salitreros, lo cual se podría hacer mediante la dictación de una ley de efectos permanentes.

LA SITUACION DE MAGALLANES

Declaraciones del Almirante Aguirre

En ediciones anteriores informamos de la misión traída por el señor don Juan Contardi, en representación del comercio de Punta Arenas, para que solicitara del Presidente de la República, a nombre de los habitantes de dicha región la liberación a Magallanes de la inclusión en la ley de cabotaje.

El Gobierno, antes de pronunciarse sobre este asunto, ha declarado que primeramente oiría la opinión de algunos funcionarios preparados en esta materia, como el Almirante don Miguel Aguirre.

CON EL ALMIRANTE AGUIRRE

Entrevistado el Almirante señor don Miguel Aguirre sobre este importante problema, nos respondió más o menos lo siguiente:

—Desde luego—dijo—pedí al señor Ministro que antes de darle una respuesta definitiva, me permitiese conferenciar con los armadores, a fin de darle un informe acerca de los medios que podrán adoptarse en la situación que se presenta y que, al decir verdad, merece ser considerada, al mismo tiempo que debe resolverse con criterio nacionalista.

Llegando a Valparaíso he comenzado mis gestiones y tengo la satisfacción de declararles que en ellas he obtenido muy buen éxito, gracias a la buena voluntad de los armadores, para todo lo que significa la buena aplicación de la ley por la cual ellos tanto trabajaron.

En efecto, he obtenido ya la promesa de los señores Jackson Hermanos, agentes de los vapores "Tiltil" y "Caldera", que reanuden en su carrera hasta Buenos Aires, su recalada en Punta Arenas, lo que harán desde la primera quincena de Setiembre.

También he obtenido un turno voluntario—contemplado en la ley de cabotaje—para que el vapor "Antofagasta" de la casa González Soffia y Cía., llegue hasta Punta Arenas, en viajes mensuales, desde la primera quincena del mes entrante.

Finalmente, que la Casa Braun y Blanchard apresure la venida de un tercer vapor que, junto con los dos que ahora tiene en servicio, el "Chiloé" y el "Magallanes", formen la línea estable entre Punta Arenas y puertos del norte. Este tercer vapor llegará en Setiembre y en Octubre habrá un cuarto, de modo que la navegación a Magallanes quedará perfectamente normalizada, sin que esta región tenga que sufrir el aislamiento que el señor Contardi representaba al Gobierno, en nombre del comercio de Punta Arenas.

Mercado Salitrero

La Asociación Salitrera vendió ayer 50,800 quintales métricos de salitre, bajo las siguientes condiciones:

Vendido en Londres: 20,320 quintales métricos, ley 95 o|o, para Agosto 15, a 19|.

Vendido en Valparaíso: 30,480 quintales métricos, ley 95 o|o, para Agosto 31, a 19|3.

Vendido en Valparaíso: 19,304 quintales métricos, ley 95 o|o, para Agosto 15, a 19|.

Dos individuos perecen ahogados

SUS CADAVERES NO SON ENCONTRADOS

El subdelegado marítimo de Quinteros ha enviado a la Gobernación Marítima de este puerto la siguiente comunicación:

El día 21 del presente se encontraban mariscando en Punta Negra los individuos Alfonso Silva y Fidel Vargas, de 22 y 21 años, respectivamente. A consecuencia de un fuerte golpe de mar fueron arrebatados por las olas y pereciendo ahogados. Inmediatamente de tenerse conocimiento de lo sucedido se hizo lo posible por encontrar los cadáveres de las víctimas, lo que no se ha logrado a pesar de las diligencias que se han practicado.

El subdelegado cita a las siguientes personas que presenciaron el accidente: Rogelio Fuentes, Domingo Bernal y Ernestina Valencia.

La Gobernación Marítima de este puerto contestó al subdelegado de Quinteros, indicándole que comunique el hecho al Juzgado del Crimen.

La Misión Comercial belga

En la mañana de ayer los delegados de la misión comercial belga se dedicaron a visitar la mayoría de los Bancos y algunas de las principales casas comerciales de este puerto, departiendo con sus jefes sobre asuntos de alto interés comercial que la comisión ha estimado altamente interesantes.

A las 12.30 P. M. la gerencia del Banco Italo-Belga ofreció un almuerzo a la delegación, en el cual reinó la más franca alegría.

Ofreció la manifestación, a nombre del Banco Italo-Belga, el señor Jerónimo Vander Schelden, contestando el presidente de la delegación, señor Georges Rouma, en cariñosas frases.

A continuación habló el Intendente de la provincia, señor Alberto Phillips, quien abundó en palabras de elogio para la delegación por su levantada labor.

En seguida usaron de la palabra otros oradores y representantes de la prensa, siendo todos muy aplaudidos por los numerosos asistentes.

Después de terminado el banquete, la delegación, acompañada de algunas autoridades y numerosos caballeros, se dirigieron en tranvía a Caleta Abarca, de donde se trasladaron a la Refinería de Azúcar, visitándola detenidamente.

Momentos más tarde la delegación se dirigió al fundo Las Salinas, donde el comandante señor Luis Díaz Palacios le ofreció un lunch.

Como estaba anunciado, la delegación se dirigió a Buenos Aires por el expreso de la noche.

Viajeros

A bordo del vapor "Orita" llegaron ayer a este puerto, procedentes de Europa, los señores Oscar Viel Cavero y Alejandro Flores.

Los funerales del señor Onteré Plaza Condell

En la mañana de ayer, a las 9.30, se verificaron con toda solemnidad los funerales del señor Onteré Plaza Condell, gerente de la Compañía Sud Americana de Vapores, cuyo fallecimiento ha sido profundamente lamentado en los círculos comerciales y sociales de este puerto.

Reunión de armadores

En la tarde se llevó a efecto una reunión en la Dirección del Territorio Marítimo y a la cual asistieron los siguientes armadores: señores Menéndez Beheti, representados por Woowerk y Cía.; González Soffia, Soc. Nacional de Buques y Maderas, Bórquez y Cía., James, Braun y Blanchard, Compañía Sud-Americana de Vapores y Artigas Riofrío.

Se hizo un estudio del servicio actual y se manifestó que había buques para el servicio a Magallanes. A este efecto, la firma Braun y Blanchard manifestó que en el mes de Setiembre próximo podría tener un itinerario fijo a Magallanes con tres vapores. González Soffia expuso que en un mes más haría también servicio a Punta Arenas con un vapor.

Movimiento de naves

Ayer entró:
El Orita, de Liverpool.
Hoy saldrán:
El Huasco, para Cristóbal.
El Quito, para Iquique.
El Pisagua y El Arauco, para Arica.
El Orompello, para Corral.
El Viernes saldrá:
El Florencia para Iquique.
Mañana se espera el Aysen, de Cristóbal.

CONCEPCION

Robo

CURANILAHUE. — Hace poco se efectuó en esta ciudad un robo de mercaderías por valor de seis mil pesos, a la casa comercial de don José Dupuy.

Después de activas diligencias se logró apresar a los autores de este robo, cuyos nombres son: Adrián Henríquez S., Braulio Leal, G., Juan Vega y Luis Flores. También se recuperó la mercadería robada.

La delegación de universitarios santiaguinos

Desde el Domingo último se encuentra en esta ciudad la delegación de estudiantes universitarios de la capital, compuesta por los señores Eugenio González, Oscar Acevedo V. y Roberto Meza F.

Hoy Miércoles se efectuará, en uno de los teatros de la localidad, una velada a beneficio del fondo que se forma en favor de los estudiantes separados.

Delegados al Congreso de Beneficencia

CONCEPCION, 25.—En la sesión celebrada hoy por la Junta de Beneficencia fueron designados delegados para el próximo Congreso de Beneficencia los doctores Virginio Gómez y Samuel Valdivia.

Una comisión compuesta de los administradores de los establecimientos de beneficencia y el miembro del Consejo Superior, señor Alberto Coddon, estudiarán las materias que deberán ocupar la atención de los delegados.

VALDIVIA

(De nuestro corresponsal, por telégrafo)

El Director de Obras Públicas

Anoche partió en un tren especial con destino a Temuco, el Director General de Obras Públicas, señor Illanes, después de efectuar la recepción de los rodillos para caminos en el Astillero Behrens. Se impuso también de las urgentes reparaciones que requieren los edificios de la Escuela Normal, Administración de Correos, Intendencia y otras reparticiones públicas.

QUININA EN FORMA SUPERIOR NO AFECTA LA CABEZA

Por motivo de su efecto tónico y laxante, el **LAXATIVO BROMO QUININA** es superior a la Quinina ordinaria. No produce nerviosidad ni malestar en la cabeza. Téngase en cuenta que sólo hay un "Bromo Quinina" La firma de E. W. GROVE en cada cajita.

Atender al cuidado regular de la boca con ODOL es la primera condición para mantenerla aseada y conservar sanos los dientes

Ahora, junto al dentífrico líquido, hemos introducido la Pasta dentífrica "Odol", que en primer lugar sirve para la limpieza mecánica de los dientes, impidiendo la declaración de la carie, deteniendo el proceso de la ya declarada y protegiendo los dientes con su empleo diario, contra la fea coloración que los ennegrece y evitando también la formación de sarro.

UN NUEVO TEMPORAL EN EL SUR

CAUSA PERJUICIOS EN VALDIVIA Y TEMUCO

Noticias recibidas de nuestros corresponsales nos hacen saber que se ha desencadenado un violento temporal que al parecer asumirá grandes proporciones causando gran alarma en la población, pues se teme que se repita el fenómeno que días atrás asoló la zona sur del país.

VALDIVIA

VALDIVIA 25. — Durante el día y la noche de ayer, la ciudad se ha visto batida por un violento temporal, habiéndose inundado varias de las calles más centrales. El viento ha volado el techo de varias habitaciones de obreros. La gran cantidad de agua lluvia caída durante 48 horas ha ocasionado una gran crecida en los ríos, que llevan una enorme cantidad de agua, arrastrando grandes palizadas.

TEMUCO

TEMUCO 25. — Hoy ha llovido todo el día con pequeñas intermitencias. Sopla un fuerte viento que hace temer se repita el último temporal.

Anoche se realizó con éxito en el Coliseo Nacional

LA TERCERA ELIMINATORIA DE AFICIONADOS

Anoche, ante regular concurrencia, se realizó en el Coliseo Nacional la tercera eliminatoria de aficionados:

El programa se cumplió con éxito, triunfando Z. Rodríguez de la Barrera y Subercaseaux.

El resultado es el siguiente:

Por el peso mosca

Entre Juan Barrilla y J. L. Pastene, esta pelea fué bravamente peleada llgando al final n un justo empate.

Por el peso pluma

Entre J. Meza y Teobaldo Vera. Referee, señor E. Bolguine, ganó Vera al 3.er rounds por O. K.

Otra por el peso pluma.

La más interesante de la noche en el primer round, después de un largo finteo, Rodríguez logra adjudicarse algunos puntos. El segundo round, como el anterior, Rodríguez se anota ventaja y Mella busca un golpe decisivo que no logra al tercer round, Mella abre la cuenta propinando a su contendor varios golpes que Rodríguez contesta en buena forma, este round fué empate. Cuarto round, Mella logra colocar un golpe con la derecha y hace caer a Rodríguez; después de una serie de golpes Mella se adjudica el round quinto y último round ambos contendores en el centro del ring hacen derroche de energías logrando imponerse Rodríguez. El referee señor Alvaro de la Cruz dió la victoria a Rodríguez por puntos.

Pelea por el peso liviano

Entre Oscar Santelices y A. de la Barrera, ganó este último por O. K. al 2.o round.

Por el peso semi-medio

B. Vergara gana por no presentarse su contendor señor Juan Inzunza.

Peso medio

Entre Ruperto Russel y Enrique Subercaseaux. Hicieron una bonita pelea, correspondiéndole la victoria a Subercaseaux por puntos. Referee señor Guillermo Matte.

VICTIMAS DEL VOLANTE

Anoche un auto particular atropella dos personas en Delicias esquina de Estado

Anoche, a las 11.30, en circunstancias que don Juan Guillón Velásquez, con la niña Ana Martínez, pretendió atravesar la calzada Norte de la Alameda de las Delicias, frente a la calle Estado fué atropellado por el automóvil N.o 757 de propiedad de don Antonio Ferrer, que traficaba a gran velocidad.

El señor Guillón, sufrió una conmoción cerebral y fué trasladado en estado grave a la Asistencia Pública, donde quedó hospitalizado.

La niña Ana Martínez, con contusiones de menor gravedad, después de haber recibido las primeras curaciones, fué trasladada a su domicilio.

El chauffeur huyó con el auto.

Consejo de Estado

A la hora de costumbre celebrará sesión hoy el Consejo de Estado.

Un juicio ruidoso

La Corte Suprema dejó en acuerdo la casación en el fondo interpuesta por la Compañía Carbonífera de Coronel contra la sentencia de 2.a instancia, en el jucio que sigue a esa Compañía la Sucesión Rojas Miranda.

EDUCACION

CURSO NORMAL DE CESTERIA.—Se avisa a los alumnos-maestros que hicieron el último curso normal de cestería, que funcionó en Santiago bajo la dirección del visitador de enseñanza manual, señor Luis Flores Fernández, que pueden pasar a retirar sus certificados y diplomas a la oficina de la Visitación, Avenida España N.o 33, diariamente, de 4 a 6 P. M.

JUNTA DE BENEFICENCIA ESCOLAR.—El Directorio de esta institución celebrará sesión mañana Jueves, a las 6 de la tarde en el local de costumbre.

ORFEON CHILENO "ISMAEL PARRAGUEZ".—Hoy continuará la elección del Directorio, procediéndose al fin hacer el escrutinio.

La reunión se llevará a efecto, a las 5 P. M., en la Escuela Arriarán: San Diego, esquina de Avenida Matta.

LIGA PROTECTORA DE ESTUDIANTES PRIMARIOS—Hoy, a las cuatro P. M., celebrará sesión la Liga Protectora de Estudiantes Primarios, institución fundada con el propósito de ayudar a los niños pobres de las escuelas de la 8.a, 7.a y 10.a Comuna. Se tratarán importantes asuntos relacionados con la buena marcha de la institución y se recomienda la asistencia.

Asamblea del Profesorado Primario

Hoy, a las 4 P M., en Avenida La Paz N.o 8, celebrará el profesorado primario convocado por el Comité Unido, asamblea general.

Tabla: Clasificación del magisterio e informe de la Comisión Unificadora sobre los Estatutos de la Sociedad Unica, la fundación del local social y la convención general.

VIDA ESTUDIANTIL

ASOCIACION DE ESTUDIANTES DE SANTIAGO.—Cítase a la mesa directiva de esta institución a sesión extraordinaria para el Jueves 27 del presente, a las 4 P.-M.

CENTRO DE ESTUDIANTES DE CHILOE.—Cítase a sesión de Directorio para hoy Miércoles, a las 6 P. M., en Merced 838.

CENTRO DE ESTUDIANTES DE FARMACIA.—Se nos encarga citar al Directorio de este Centro a una sesión que se celebrará hoy Miércoles 26 del presente, a las 5 P. M., en la Escuela de Farmacia.

LIGA ESTUDIANTIL CONTRA EL ALCOHOLISMO.—Cítase a todos los socios de esta institución a una asamblea general para mañana, a las 5 1|2, en el Club de Estudiantes, Agustinas 632.

Esta sesión será destinada para ocuparse de la reforma de estatutos y otros asuntos de mucha importancia que han quedado pendientes.

CENTRO DE ESTUDIANTES DE LLANQUIHUE.—Esta noche, a las 8 3|4 P. M., en punto, se llevará a efecto la comida que el Centro de Estudiantes de Llanquihue ofrece a los socios diplomados, señores Schwalm, N. Keim, M. Hott, V. Bórquez.

Se avisa a los interesados que las inscripciones se reciben en el local mismo, a la hora de la reunión; la asistencia de los amigos de los festejados no ofrece inconveniente alguno.

FEDERACION DE ESTUDIANTES DE CHILE.— Sesión de Directorio.—Esta noche a las 9.30 tendrá sesión ordinaria el Directorio de esta institución.

ORQUESTA UNIVERSITARIA.—Esta tarde, a las 6 y media se llevará a efecto en el Club de Estudiantes, la reunión a que ha invitado la Dirección del Club, con el objeto de formar la orquesta universitaria.

A esta reunión asistirá gran número de aficionados a la música, y como no ha sido posible la invitación personal en todas las escuelas, se nos pide encarecer la asistencia de todos los universitarios que deseen contribuir al éxito de esta iniciativa, especialmente a las orquestas de Pedagogía, Medicina e Ingeniería de Minas.

EL GAN BAILE UNIVERSITARIO DE INVIERNO.— Desde hoy se encuentran en venta en la Federación de Estudiantes, las entradas al baile que tendrá lugar el Sábado a las 10 P. M., en el Skating Palace.

LA ULTIMA SEMANA

NO HAY OTRA PALABRA:
LIQUIDACIÓN
GC Lda
PERO HAY OTRO SISTEMA:
EL DE
GATH & CHAVES

JULIO 1922

EN NUESTRAS LIQUIDACIONES DE JULIO

Oportunidades que alcanzan el límite de la Baratura

En la imposibilidad de dar un extenso detalle de las Ocasiones que ofrecen las 38 secciones de venta de nuestros Almacenes, publicamos algunos renglones de los Departamentos en que las realizaciones se intensificaron más notablemente.

PRECIOS IRRISORIOS

EN BONETERIA SEÑORAS:

MEDIAS de hilo, lisas, en diversos colores, el par... $	5.90
MEDIAS de seda muselina, negras, el par... $	8.50
MEDIAS de seda muselina, lisas, diversos colores de moda, el par $	11.50
MEDIAS de pura lana, negras, lisas, el par... $	12.50
PAÑUELOS de lana tejidos sin flecos, colores surtidos, desde... $	7.50
MEDIAS toda seda, negras, lisas, marca Kaiser, el par... $	25.90
BOLEROS de lana y algodón, todo abierto, mangas largas, a... $	8.50
CAMISETAS de lana y algodón, medio abiertas, mangas largas, a $	10.90
COMBINACIONES en jersey de algodón, escotadas, mangas largas, a... $	16.50
COMBINACIONES de lana, punto tricot, mangas largas, a... $	19.90
REFAJOS de lana tejidos en diversos colores, a... $	16.50
REFAJOS de lana jersey, festoneados, artículo de mucho abrigo, a... $	19.50
BUFANDAS de pura lana, cardada, diversos colores, a... $	13.90
BUFANDAS de seda, en colores de moda, desde... $	17.90
COMBINACIONES Y ENAGUAS en jersey de seda, modelos y colores de última moda, desde... $	55.00

EN BLANCO:

DAMASCO para manteles, el metro... $	9.90
SERVILLETAS de hilo para comida, la docena, a... $	42.00
SERVILLETAS de hilo para té, la docena, a... $	24.00
SERVILLETAS de Damasco, para comida, la docena, a... $	39.00
SERVILLETAS de Damasco, para té, la docena, a... $	18.00
BRIN de hilo crudo para labores el metro... $	9.00
BATISTA de hilo blanca, el metro... $	9.50
TOALLAS afelpadas, blancas, c|u... $	6.90
REPASADORES de hilo, para cristales, la docena, a... $	39.00
REPASADORES de hilo grueso, para vajilla, la docena, a... $	45.00

ADEMAS: ACOLCHADOS Y FRAZADAS A PRECIOS REDUCIDOS.

EN CAMISERIA:

SALDOS DE CAMISAS blancas, en lienzo superior, con y sin puños, a... $	12.90
CALZONCILLOS blancos de dril afranelado superior, a... $	11.90
SALDOS de CAMISAS de franela de lana, calidad extra, con y sin cuello, a... $	14.50
PIJAMAS de lana y seda, artículo muy fino, a... $	49.50

EN SPORT:

ZAPATILLAS para Tennis, en gamuza o lona, para señoritas, a $	9.90
ZAPATILLAS "Splanding", para carrera, a... $	9.90
JERSEY de lana, para niños de 8 a 16 años, a... $	10.90
CALZADO "Hanan", suela de goma, a... $	59.00
PLATAFORMAS completas, para box, a... $	99.00

EN GANITURES:

LANA andaluza para tejer, el madejón, de 50 gramos, a... $	2.50
LANA inglesa, madejón de 90 gramos, a... $	3.90
LANA entera y partida, paquete de 120 gramos, a... $	5.90
LANA MECHA, en ovillos de 100 gramos, con seda, a $ 3.90; sin seda, a... $	2.90
CUELLOS de batista o nansú, formas diversas, desde... $	0.90
PECHERAS para señoras, en tul y nansú, desde... $	2.90
CIERRES para carteras, formas de moda, desde... $	9.50
COSTUREROS de mimbre, varias formas, desde... $	6.90
MONEDEROS de cuero fino, para señoras, desde... $	3.90
GOMAS para blusas de señoras, varias clases, el par, desde... $	0.75

PIELES FINAS, varias formas, a precios irrisorios.

EN LIBRERIA:

CUADERNOS con dibujos, para niños, c|u... $	0.95
CAJAS de Clips para papeles, c|u... $	0.95
CAJAS de broches de bronce, c|u... $	0.95
BLOCKS para cartas de 80 hojas, a... $	1.95
SOBRES inviolables, el ciento... $	2.95
CAJAS ESQUELAS, estilo de gran fantasía, a... $	3.95
TIZAS en colores, caja grande, a... $	4.95
PIZARRAS con marco de madera, a... $	0.95
PAPEL CARBONICO, en cajas de 100 hojas, a... $	7.90
PRENSAS de hierro para copiar, a... $	75.00

EN MENAJE:

CAFETERAS RUSAS de bronce niquelado, para 12, 10, 8 y 6 tazas (con pequeñas averías), $ 43.00, $ 39.50, $ 38.00 y... $	35.00
FIGURAS DE BRONCE Y MARFIL, artículo de arte muy fino, desde... $	98.00
JUEGOS para mesa, en semi-porcelana inglesa, decorados, con flores o filete de oro, compuesto de 83 piezas, completos, para 12 personas, a... $	365.00

EN GUANTES Y PAÑUELOS:

GUANTES de seda, blancos, para niñitas, el par... $	3.90
GUANTES de hilo, negros, con 1 broche de presión, para niños, el par... $	0.95
GUANTES de algodón color, con forro de lana, para niños, el par $	3.50
GUANTES imitación gamuza, negros y de color, con forro de lana, para señoras, el par... $	9.80
GUANTES de gamuza, blancos, largos, para señoras, el par... $	14.00
GUANTES de cuero color, con forro de lana, para señoras, el par $	29.50
GUANTES de cuero y gamuza color, para caballeros (Saldo de medidas) el par... $	12.00
GUANTES de cuero color, con forro de lana, para caballeros, el par... $	19.50
GUANTES de algodón, blancos, con 1 broche de presión, para mozos, el par... $	1.20
PAÑUELOS de algodón, blancos, con inicial bordada, para señoras, la docena... $	8.40
PAÑUELOS de hilo, blancos, lisos, para señoras, la docena, a. $	24.00
PAÑUELOS de hilo, blancos, lisos para caballeros la docena a $	54.00

EN ZAPATERIA HOMBRES

SALDOS de Calzado "Hanan", a... $	59.00
SALDOS de Calzado "Packard", a... $	39.80
CALZADO "Sol", en gun metal negro, el par a... $	31.50

EN CORBATERIA

CORBATAS de seda, mezcla, desde... $	1.20
PARAGUAS de algodón, muy buena clase, importados, a $ 12.00 y... $	10.90

ADEMAS: Suspensores, ligas y bufandas.

EN BONETERIA NIÑOS:

CALZONCILLOS de lana, para niños, saldos de medidas, a... $	6.90
CALZONCILLOS de lana, gruesos, para niños, (saldos de medidas), a... $	12.90
CALCETINES de lana, negros, para niños de 2 a 8 años, a $ 1.90 y $	1.50
MEDIAS de hilo, negras, muy rica clase, para niños, desde... $	2.95
MEDIAS de algodón, negras, aborlonadas (saldo de medidas), a $	2.25
POLAINAS de lana tejida y jersey para niños, el par $ 6.90 y.. $	3.95
TRICOTAS de lana, rica clase, variedad de colores, para niños, a $	15.00
TRAJES de jersey de lana, modelos de novedad, clase muy fina, para niños, a $ 39.50 y... $	29.50
CAMISAS de franela fantasía, para niños de 3 a 12 años, a $ 5.90 y $	4.90
CALZONCILLOS de franela fantasía, para niños de 2 a 10 años, a $ 5.90 y... $	4.90
CAMISAS de noche, en franela de fantasía, para niños de 5 a 14 años, a... $	9.90
CUELLOS de puro hilo, importados, variedad de modelos y medidas, a $ 1.25 y... $	0.95
CORBATAS Levalier y otros modelos, en distintas clases y colores, para niños y jóvenes, desde... $	0.95

EN ZAPATERIA SEÑORAS:

A PRECIO DE GRAN REALIZACION:

LOS ULTIMOS SALDOS DE ZAPATILLAS Y ZAPATONES, MARCA "HANAN" Y SUIZO (CRUZ), en taco Luis XV y americano en charol, cabritilla, gun metal y color, a... $	39.50

EN ZAPATERIA NIÑOS:

LOS ULTIMOS SALDOS:

CALZADO SUIZO (Saldo), desde... $	8.90
ZAPATILLAS de goma para la lluvia, N.os 33|38, a... $	8.90
SALDO DE CALZADO "SOL", desde... $	6.90
CAJAS de útiles para lustrar calzado, a... $	2.50

EN CONFECCION SEÑORAS:

Ofrece los pequeños saldos en TRAJES SASTRE, TAPADOS Y VESTIDOS en seda y lana, modelos elegantes y de gran moda, a precios muy bajos.

EN CONFECCION NIÑAS:

Realiza los saldos de Capas, Tapados y Tapaditos, modelos de última novedad, a precios ínfimos.

EN MODAS:

HORMAS en fieltro, para señoritas y niñas, a... $	7.50
HORMAS en pelouche y terciopelo de seda, modelos elegantes, a $	25.50
SOMBREROS para señoritas y niñas, desde... $	19.90
SOMBREROS para señoras y señoritas, modelos finos, a... $	59.00
MODELOS DE LAS GRANDES CASAS DE PARIS, a... $	95.00
UN SALDO DE FANTASIAS EN COLORES, para adornos de sombreros, a... $	4.90

EN LUTOS:

BLUSAS en crepé de China, seda negra, clases y modelos finos, desde... $	38.00
VESTIDOS forma batas, en moletón de lana, a... $	48.00
CHOMBAS de lana negra, punto tricot, clase fina, varios modelos, a... $	39.50
VELOS para luto, desde... $	7.50
BOLSAS de seda negra, para luto, modelos elegantes, desde... $	38.00
TAPADOS de seda, para señoras, clases y modelos finos y elegantes, desde... $	290.00
SOMBREROS para señoras y señoritas muy bien adornados en seda opaca, desde... $	38.00

EN BLUSAS Y BATAS:

MATINES en franela de pura lana, festoneados a mano, a... $	15.90
BLUSAS de seda, modelos muy variados, clase fina, desde... $	39.90
ENAGUAS de seda, en liberty y crep de China, modelos elegantes, desde... $	29.50
PALETOS de lana tejidos, artículo fino, modelos muy nuevos, desde... $	72.00
BLUSAS de punto tricot de lana, desde... $	29.00
GORROS de lana, para señoritas y niñas, desde... $	7.90
DELANTALES en percal, muy buena clase, a... $	1.95
DELANTALES en tela de vichy verdadero, a... $	4.90
DELANTALES completos, en céfiro, sin mangas, a... $	10.50
DELANTALES completos modelo práctico y elegante, en tela de hilo crudo, adornado con bieses, colores fuertes, a... $	24.50
UN SALDO de artículos de punto, en chombas y paletoes, desde $	19.90

EN CORSES:

CORSES "WARNER", en batista de hilo, colores rosa, celeste y blanco, a... $	22.50
CORSES "WARNER" en rica tela floreada, colores blanco y rosa, a... $	39.50
CORSES "WARNER", en rica coutil, colores rosa y blanco, a. $	49.50

Además, ofrecemos un gran saldo de Corsés de fabricación francesa y "Warner", a precios muy rebajados.

EN LENCERIA NIÑAS:

UN SALDO DE PALETOS en lana tricot, variedad de colores, diferentes modelos, para jovencitas de 12 a 18 años, a... $	44.50
SALDOS de REFAJOS en tricot de lana, para niñitas de 4 a 8 años, desde... $	10.50
SALDOS de ropa blanca, importada, para niñitas y jovencitas, con adornos de encajes finos y bordados a mano, desde... $	3.50
ENAGUAS en batista, con encajes y bordados, variedad de gustos, desde... $	8.90
CAMISONES en rico bramante, adornados de festones, puntilla hilo, etc., desde... $	3.95
CAMISOLAS en nansú finito, adornados de encajes y recortes muy finitos, desde... $	6.90
GRAN SALDO DE COMBINACIONES de seda, varios colores y adornos, para jovencitas, desde... $	27.50
GRAN SALDO DE DELANTALES de céfiro color, satín y alpaca negra, modelo para colegial, para años 3 a 10 desde... $	6.50
SALDO de Corsés "Warner", para jovencitas, desde... $	7.90
TIRANTES para medias, artículo práctico, a... $	1.95
SALDO de medias de hilo borlón, negras, clase superior, para niñas hasta de 14 años; desde... $	3.95

EN LAYETTES:

VESTIDITOS en bombasí, colores claros, modelos muy prácticos, para bebés hasta de 3 años, a... $	6.90
SALDO en TAPADITOS de terciopelo de lana, varios modelos y adornos, colores de moda, para bebés hasta de 3 años, a.. $	19.80
ABRIGUITOS en terciopelo cotelé y liso, varios colores y modelos, a... $	24.50
SALDO EN AJUARES de lana, compuestos de 3 piezas, adornos de encajes finos, desde... $	45.00

UN SALDO DE ROPA INTERIOR PARA BEBES:

CAMISITAS en nansú, bordadas a mano, a... $	3.50
CHAMBRITAS en franela de lana y piqué, a... $	2.90
BABEROS en piqué, festoneados a mano a... $	2.50
BOMBACHAS en bombasí y piqué, desde... $	4.50
CAMISONES en buena franela, festoneados, a... $	12.50

EN BONETERIA HOMBRES:

SALDO DE CAMISETAS de algodón torcido, en colores lisos, tonos variados, a... $	12.90
SALDO DE CAMISETAS Y CALZONCILLOS, mezcla de lana y algodón, color gris, la pieza, a... $	14.50
SALDO DE CALZONCILLOS de pura lana, color blanco, la pieza, a... $	19.50
BUFANDAS de felpa de seda, en colores lisos y a rayas, calidad fina, a... $	49.50
SALDO DE CAMISETAS Y CALZONCILLOS de pura lana, color gris, artículo doble, la pieza, a... $	29.50

EN SOMBRERERIA HOMBRES:

CALAÑESES NACIONALES de muy buen fieltro, en colores novedosos, formas de moda, a... $	29.50

EN PERFUMERIA:

EXTRACTOS finos de los mejores fabricantes extranjeros, a... $	19.50
AGUA DE COLONIA "OPAL", frasco de 1 litro, a... $	19.50
CREMA LANOLINA, para el cuidado de las manos, a... $	0.90
POLVOS NINON, a... $	3.90
POLVOS LECLERC, calidad superior e inmejorable para el cutis, la caja grande, a... $	9.50
JABONES para el tocador, desde... $	0.55

ADEMAS: varios artículos con pequeñas averías, a precios de oportunidad.

EN TAPICERIA:

PEQUEÑOS SALDOS DE RETAZOS D ECRETONAS, el metro, a $	2.90

GATH & CHAVES

CONGRESO FERROVIARIO

Se efectuará entre los días 7 y 30 de Setiembre

Se ha comunicado a la Dirección de los Ferrocarriles que el Congreso Ferroviario Pan Americano de Río Janeiro se celebrará en los días 7 al 30 de Setiembre próximo.

Como lo hemos informado, a este torneo suramericano ha sido invitado nuestro Gobierno y la Empresa de los Ferrocarriles, por derecho propio.

Este último organismo ya ha designado una comisión compuesta de altos jefes para que los represente en el indicado Congreso.

Sabemos que la comisión designada por la Empresa hará el viaje a Río Janeiro por ferrocarril, aprovechándose de las líneas férreas de algunos países del Atlántico.

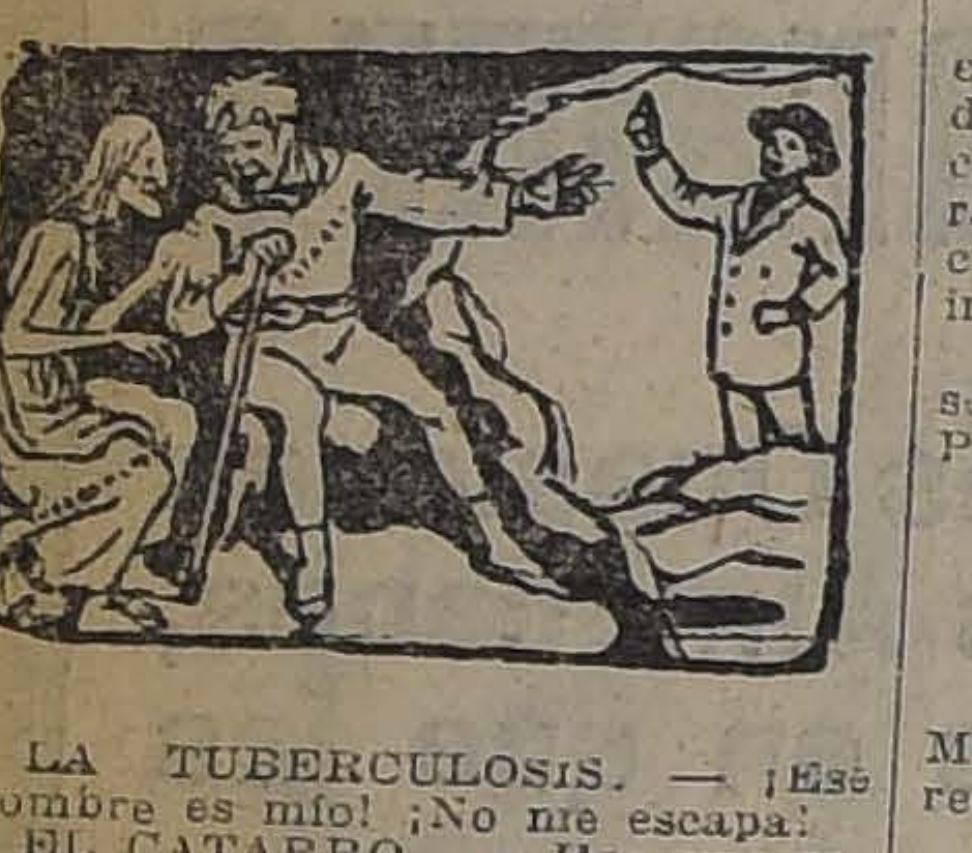

Hay que renunciar, amiga mía

LA TUBERCULOSIS. — ¡Ese hombre es mío! ¡No me escapa!

EL CATARRO — **Hay que renunciar, mi buena amiga. ¿No ves que toma ROBUROL?**

ROBUROL. No contiene calmante; sin embargo suprime la tos desde la primera dosis, indicio irrevocable de la acción destructora de las materias que la provocan.

Numerosos certificados de eminencias médicas, especialistas en enfermedades de la vía respiratoria, lo adoptan como el mejor remedio, porque destruye el bacilo de la tuberculosis. Una celebridad dice:

"Si el Roburol hubiera existido antes, numerosos enfermos que sucumbieron, aún existirían."

Con el uso del **Roburol**, aún en los casos de tuberculosis muy avanzados, en la bronquitis crónica, asma, catarros, etc., los resultados benéficos no tardan en hacerse sentir: los molestos sudores nocturnos desaparecen, volviendo el sueño tranquilo y reparador, aumenta el apetito y da peso; los colores reaparecen, indicio seguro de que la salud se aproxima.

El **Roburol** se consigue en todas las buenas boticas o bien dirigiéndose al "Laboratorio Sanino", casilla 34. Viña del Mar.

Feria de Productos Agrícolas

DE URETA y Cía. — DELICIAS 3410

Para el REMATE DE MAÑANA JUEVES, se REMATARAN, entre otros productos, los siguientes:

AFRECHO
AFRECHILLO
AVENA
CARBON BLANCO
CARBON DE ESPINO
CEBADA DEL PAIS
CEBADA INGLESA
FREJOLES de todas clases
GRANZAS DE TRIGO

GARBANZOS
LEÑA POR CARGA
LEÑA POR SACOS
MAIZ
NUECES
PAJA LARGA
PASTO EN RAMA
PASTO 1.o y 2.o CORTES

SAL DE COSTA DE 1.a, 2.a y 3.a CLASES.
TRIGO DE TODAS CLASES.

Quesos y Mantequilla

DE RECONOCIDAS MARCAS

RAIMUNDO URETA E., Gerente.

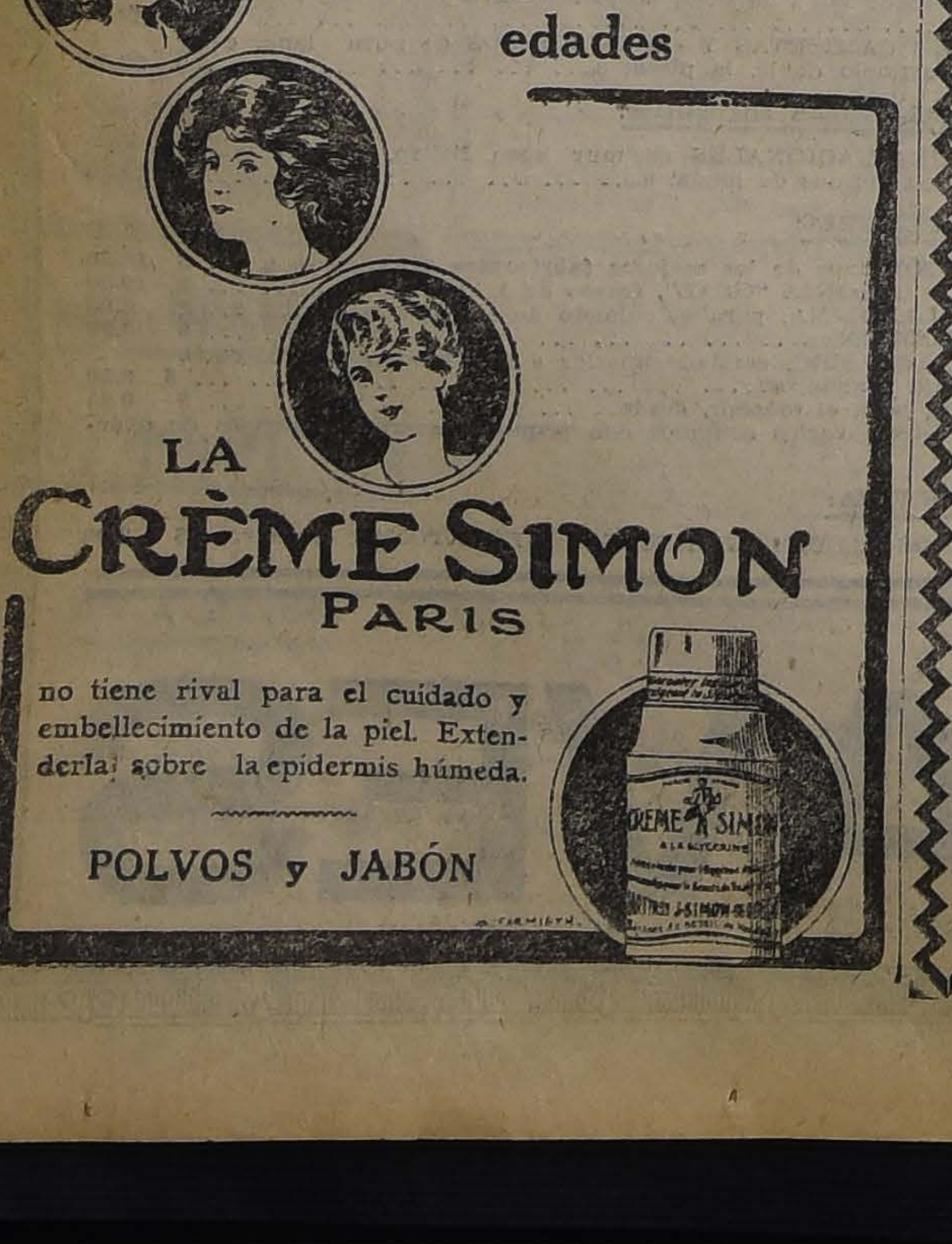

En todas edades

LA CRÈME SIMON
PARIS

no tiene rival para el cuidado y embellecimiento de la piel. Extenderla sobre la epidermis húmeda.

POLVOS y JABÓN

LIGA DE HIGIENE SOCIAL

Organización del nuevo Directorio y la tabla para las próximas sesiones

La Liga ha repartido a todos los directores y socios una reseña con la labor de 1921 y la labor del primer semestre de 1922, en que se señala la cooperación de los socios y del público.

Por disposición del presidente, se ha citado al Directorio para los días Jueves y Viernes de la presente semana, a las 6 1|4 P. M., en Bandera 166, Of. 14.

Entre otros asuntos se ocupará de los siguientes:

1.o Organización del nuevo Directorio elegido en asamblea de 4 de Julio;

2.o Cuenta de inversión de 1921 y balance del primer semestre y presupuesto de gastos para 1922.

3.o Nombramiento de las comisiones de subsidios, profilaxia y constructora del policlínico;

4.o Arriendo de casa y estudio del establecimiento de un policlínico provisional;

5.o Enseñanza de la Higiene.

Los incidentes de la Escuela de Artes y Oficios

El Ministerio de Industria ha enviado a la Cámara de Diputados, todos los antecedentes relacionados con los alumnos separados y reincorporados a la Escuela de Artes y Oficios por los incidentes últimos.

Dichos antecedentes han sido solicitados por el diputado señor Pradenas.

Canalistas del Maule

La Asociación de Canalistas del Maule ha elegido el siguiente directorio para 1922-23, señores:

Pedro Letelier Silva, Luis Correa Vergara, Miguel Calvo, Emilio Williams, Alberto Parot, Félix Donoso, Héctor Donoso Grez.

Elegido el Directorio, se eligió presidente al señor Luis Correa Vergara.

PATENTES DE INVENCION

Al Ministerio de Industria y Obras Públicas se han presentado los siguientes inventores pidiendo que se les conceda patente de privilegio por los inventos que se indican:

La firma norte-americana **E. I. DU PONT DE NEMOURS AND Co.**, para "mejoras en quemadores de azufre, usados en la industria del ácido sulfúrico".

30-J

Se da este aviso en cumplimiento de las disposiciones reglamentarias correspondientes y a los efectos de las oposiciones o reclamos que pudieran presentarse.

El Jefe de la Oficina de Patentes de Invención.

F. C. SALITRERO DE TARAPACA

El Gobierno finiquitará en estos días la cuestión de la prórroga

En el curso de la semana conferenciará con el Ministro de Ferrocarriles, señor Miguel Letelier, el gerente del Ferrocarril Salitrero de Tarapacá.

En esta conferencia se finiquitarán los detalles para llegar a un acuerdo respecto a la prórroga de comisión para explotar el indicado ferrocarril.

Como hemos informado, el señor Letelier ha dado término a las líneas generales que servirán para redactar el decreto de concesión respectivo.

Vindicación de un oficial de Policía

En meses pasados se inició un sumario administrativo en Talca contra el inspector de policía don Manuel Palma, por supuestas irregularidades en un servicio de guardia.

En vista de ese sumario, el Intendente de la Provincia pidió la separación del citado oficial.

El señor Palma, tan pronto tuvo conocimiento de las acusaciones que se le hacían, presentó la renuncia de su empleo a fin de querellarse criminalmente contra el subprefecto de Talca, señor Daniel Rocha.

Además, se vino a Santiago, donde se vindicó de todos los cargos que se le habían hecho, presentando documentos y antecedentes judiciales.

El Ministro del Interior ha enviado una nota y telegrama a la Intendencia de Talca, anunciando que el señor Palma debía reasumir las funciones de su empleo.

CONSEJO DE FERROCARRILES

Materias tratadas en la sesión de ayer

Presidido por el Director de los Ferrocarriles, señor don Rodolfo Jaramillo, celebró sesión ayer el Consejo Consultivo de la Empresa. El Consejo, entrando a ocuparse de los ferrocarriles particulares que penetran a las estaciones de la Empresa, acordó liberarlos del pago de derechos de piso u ocupación de terrenos. Asimismo resolvió fijar como hora de partida del nocturno de Talcahuano las siete tres cuartos, en vez de las siete y media, conservando la hora de llegada desde Talca al Sur.

Resolvió asimismo que los trenes 45 y 46 que corren de la Estación de Concepción, vía Tomé los días Martes, Jueves y Sábado, lo hagan además los días Domingo.

Aprobó también el Consejo un convenio entre la Empresa y los constructores del Ferrocarril de Paine a Talagante, por el que se establece la circulación de trenes completos de la Empresa de los Ferrocarriles por esta vía de tránsito a San Antonio.

El Consejo resolvió además las propuestas públicas presentadas para proveer a la Empresa de diversos materiales en los días 14 y 28 del mes de Junio último y 11 del presente mes.

Fueron despachadas las solicitudes presentadas por Wessel y Duval, Pedro Opazo Tapia, Fábrica Cemento Melón, Club Ferroviario de Tennis de San Bernardo, Roberto Badilla, Albino Filax y Municipalidad de Roma.

Por último el Consejo resolvió los reclamos por pérdidas de mercaderías presentados por las siguientes firmas: Cervecerías Unidas, Cardenio Vásquez, Juan Espinoza, Carlos Rosler, Enrique Hartung, Carolina v. de Rabenat, Rubinp Magofke, Francisco García Paz, Duncan Fox y Co. y Oscar Krausse.

USE PARA AFEITARSE CREMA JABON EXCELSIOR

Lea Ud. el final de este aviso, le interesa

"LA PROVIDENCIA"
COMPAÑIA DE SEGUROS GENERALES
Santiago, Bandera 156-Casilla 247

Ayer 25 de Julio se llevó a efecto el Sorteo anunciado, en las Oficinas de la Compañía, Bandera 156, en presencia del Presidente de la Compañía, don Eleazar Lezaeta Acharán; del Gerente, don Enrique Medina, y de varios interesados, actuando el Notario don Eulogio Altamirano.

Resultaron favorecidas las siguientes pólizas:

N.o	NOMBRES	DOMICILIO	PREMIO
2,138	Guillermo Bally	Valdivia	$ 25.—
6,251	Rolando Godoy Urrutia	Talca	100.—
8,061	Edith Felisa Ahumada	Iquique	50.—
13,748	Yola Irma Iglesias	Lota	25.—
13,785	Manuela Montero de Villagrán	Talca	50.—
18,509	Alfredo José Urquiza Guerra	San Felipe	50.—
23,354	Héctor Villalobos V.	Chillán	100.—
27,138	Oscar Muñoz Silva	Arica	25.—
27,857	Hermann Wilkens	Valparaíso	100.—
29,816	Juan J. Pinto	Talcahuano	150.—
29,816	Juan J. Pinto	Talcahuano	50.—
31,498	Juana Olhagaray Pages	Nueva Imperial	100.—
31,499	Elfrida Moller Berg	Nueva Imperial	50.—
37,021	Mercedes Alamos Ortiz	Valparaíso	50.—
37,635	Manuel A. Inostroza	Tomé	50.—
46,171	Alfredo Hernández	Valdivia	100.—
48,597	Juan B. Montecinos	Chuquicamata	50.—
49,255	Francisco Cordero Pinto	Santiago	25.—
49,255	Francisco Cordero Pinto	Santiago	50.—
50,909	Armando Romo	Antofagasta	100.—
52,490	Otilia Castillo S.	Antofagasta	50.—
54,082	Juan B. Podestá	Santiago	1,000.—
54,083	Juan B. Podestá	Santiago	100.—
55,167	Rosa y Aurora Ortiz Osorio	Talcahuano	25.—
55,167	Rosa y Aurora Ortiz Osorio	Talcahuano	200.—
56,222	Elena Araya	Chuquicamata	25.—
55,666	Eliseo Sarmiento	Punta de Rieles	25.—
62,944	Josefina Castro	Valparaíso	50.—
62,995	Quito Isaías Rioseco	Temuco	25.—
64,249	Alfredo Medalla Rojas	Antofagasta	50.—
64,337	Rosa Aldunate	Santiago	50.—
27,858	Hermann Wilkens	Valparaíso	200.—
27,859	Hermann Wilkens	Valparaíso	100.—
64,579	Luis Orlando Elgueta	Talca	100.—
64,850	Luis Córdova	Valparaíso	100.—
65,517	Laura V. de Montalva	Arauco	50.—
65,519	Renato Eugenio Montalva	Arauco	25.—
65,811	Delia Fuentes	Nueva Imperial	50.—
67,853	Manuel Lourido Condi	Santiago	100.—
69,375	Nelly Duhalde Romero	Nueva Imperial	50.—
73,855	Manuel Estivill	La Serena	50.—
73,950	Fresia Herrera Naranjo	Arica	25.—
75,005	Bartolomé Zamora	La Serena	100.—
76,664	Homero Hanis	San Felipe	50.—
78,655	María Elisa Hernández	Valdivia	50.—
78,847	Ema Bustón	Tomé	50.—
80,264	Adriana Aránguiz Vidal	Machalí	50.—
81,730	Zenobia Peralta Flores	La Serena	50.—
82,172	Aileen Isabel Neville	Arica	50.—
83,795	Margarita Reyes Lizana	Sewell	50.—
83,921	Manuel Cruz González	Sewell	100.—
84,205	Francisco Miller	Nueva Imperial	100.—
84,205	Francisco Miller	Nueva Imperial	50.—
84,363	Rosita A. Carrasco	Valdivia	50.—
86,117	María Roco de Cañete	Iquique	50.—
86,118	Alberto Cañete Roco	Iquique	100.—
92,111	Manuel A. Jiménez	Talca	50.—
92,339	María Godoy Urrutia	Talca	50.—
200,588	Ana Teresa Olivares B.	Copiapó	100.—
200,267	Pedro Wenzel B.	Valdivia	50.—
200,579	Uberlinda del C. López de Valladares	Victoria	50.—
92,237	Hortensia R. de Gaete	Talca	50.—
77,489	Sara Cancino	Tomé	100.—

Las Pólizas que han salido favorecidas reciben el valor del premio y continuarán participando de los Sorteos con sólo el pago de sus cuotas, las cuales deben ser pagadas en las Oficinas de la Compañía.

El próximo sorteo se efectuará el 25 de Agosto a las 2.30 de la tarde.

IMPORTANTE

Próximamente se emitirán las "POLIZAS DE PROPIEDAD", que es la más moderna combinación, por medio de la cual se podrá ser propietario inmediatamente. Tendrán preferencia los que tengan las Pólizas de Ahorros o acciones.

Pueden consultarse detalles en la Compañía y en los folletos que publicaremos próximamente.

REPARACION DE PUENTES

El Gobierno se ocupa de esta importante cuestión

El Ministro de Industria y Obras Públicas, señor Miguel Letelier continúa ocupándose del estudio de la reparación de los puentes que sufrieron serios desperfectos o fueron destruidos por el temporal último que azotó a la zona Sur del país.

Se espera la llegada del Director de Obras Públicas, señor Illanes, para dar término a dichos estudios.

Universidad de Chile

Circula la siguiente invitación:

"El Decano de la Facultad de Ciencias Físicas y Matemáticas, tiene el agrado de invitar a Ud. a la confernecia que, sobre la labor universitaria realizada por la Facultad, dará el profesor don Leonardo Lira, en el Salón de Honor de la Universidad de Chile, el Viernes 28 del presente, a las 6 de la tarde.

Santiago, 24 de Julio de 1922".

El gran interés que se advierte por concurrir a esta reunión promete que ella será un verdadero acontecimiento universitario.

Defunciones

Julio 25.— Emma Román, de 25 años; Lucía Tapia, de 52; Blanca Arismendi, de 21; María Peredo, de 71; María Ulloa, de 72; Luis Herrera, de 19; Juana Henríquez, de 90; Gabriela Armijo, de 41; Juana Veas, de 38; Doralisa Jiménez, de 30; Domitila Castillo, de 22; Mercedes Riquelme, de 27; Celia Palma, de 38; Nicanor Norambuena de 68; Jacinto Alvarez, de 60; Leocadia Veliz, de 36; Juan Arenas, de 60; Luis Vera, de 25; Manuel Lobos, de 31; Zulema Balcazar, de 24; Segundo Araneda, de 30; Jorge Suazo, de 3; Olga Bravo, de 1; y diez niñitos menores de 1 año.

COMUNA DE YUNGAY

Una petición hecha al Ministerio del Interior

Se ha elevado al Ministro del Interior la siguiente petición, que lleva 220 firmas:

"Señor Ministro del Interior: Los firmantes, vecinos y propietarios de la Comuna de Yungay, se dirigen respetuosamente al señor Ministro para poner en su conocimiento:

Que todo el vecindario de la Comuna apoya la administración del señor José Manuel Garín, administración que es combatida únicamente por un grupo de empleados municipales que fueron separados de sus puestos a causa de graves faltas, cometidas en sus funciones, y que sólo cuentan con el apoyo de unos cuantos parientes de los mismos y de dos o tres personas que gestionan el nombramiento de esos empleados.

Y ejerciendo el derecho de petición, solicitamos del señor Ministro se sirva dejar sin efecto la circular impartida al Ilustrísimo Tribunal de Cuentas y a la fuerza de carabineros, haciéndoseles saber que el Gobierno no apoya a ninguna autoridad municipal.

Como fundamento de esa petición nos permitimos observar al señor Ministro que el señor José Manuel Garín continúa en ejercicio de la administración municipal no tanto como Alcalde o miembro de alguna de las dos Municipalidades duales (porque reune también la calidad de Alcalde de una de ellas) sino como presidente de la Junta de Vecinos o alcalde de ella. Por no haberse efectuado elección en la Comuna, por no haberse instalado la Municipalidad que después apareció elegida, por ser ilegales las actas duales de constitución que se han invocado, y en todo caso porque el Gobierno ha desconocido todo valor a esas actas de instalaciones.

El Gobierno municipal no puede quedar acéfalo ningún momento y por eso la ley se encarga de establecer que el presidente de la Junta de Vecinos o Alcalde municipal continúe mientras tanto en sus funciones.

Antes de terminar esta exposición, debemos también hacer presente al señor Ministro que la tranquilidad del vecindario, sin distinción de nacionalidades y sin distinción también de color político, está ligada a la permanencia del señor José Manuel Garín como jefe de la administración popular.

EMPRESTITO FERROVIARIO

Se cancela la primera cuota de la deuda contratada con la Guaranty Trust

Hemos sido informados que fué cancelada ayer a la Guaranty Trust la suma de 1.288,173.37 dólares correspondiente a la primera cuota por amortización e intereses del empréstito ferroviario contratado con dicha institución bancaria.

En esta suma va comprendido lo que corresponde pagar a la Empresa de los Ferrocarriles y al Fisco.

EL TIEMPO

EN JULIO 25 DE 1922

Barómetro, a las 12 M.: 714

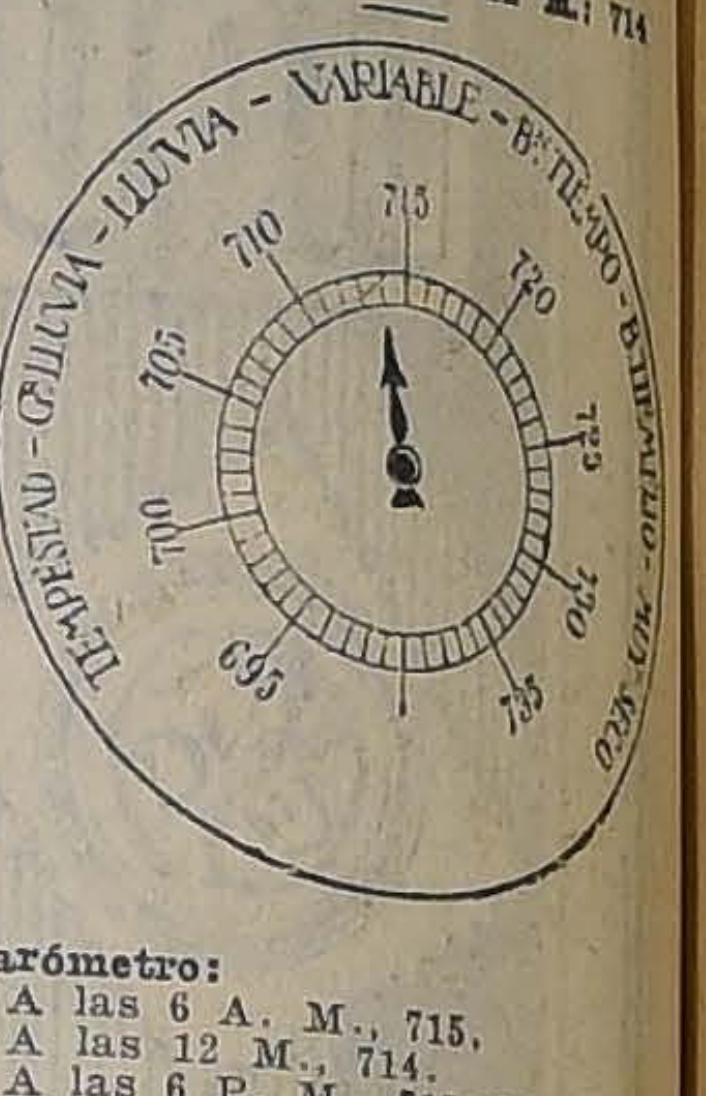

Barómetro:
A las 6 A. M., 715.
A las 12 M., 714.
A las 6 P. M., 715 1|2.

Termómetro:
Máxima, 20.8.
Mínima, 1.4.

Viento:
Velocidad por kilómetros por hora, 8.0.
Kilómetros recorridos en 24 horas, 38.3.

Hidrometeoros:
Helada casi inapreciable.

HOY:
Sol, sale a las 6.57.
Se pone, a las 5.15.

J. KOHN y Cía.
OPTICOS
Instrumentos para Ingenieros
SANTIAGO :-: VALPARAISO
23 Pasaje Matte — 170 Esmeralda
Casilla 1509 Casilla 342
DESPACHO EXACTO DE RECETAS DE OCULISTAS
Sección especial para provincias

El Tratado de Ancón

Facsímil del Tratado de Ancón, tan discutido, tal como existe en los Archivos de Gobierno.—Texto del famoso artículo.—Las firmas del Tratado.

LAS CONFERENCIAS DE WASHINGTON Y EL SENADO.

LA VERDADERA SITUACION DE LA HACIENDA PUBLICA.

Pésimo estado de los caminos de Valparaíso a Casablanca y Curacaví.—La misión belga en Los Maitenes y en Valparaíso.—El día de Colombia.—Entre radicales.

LA TEOSOFIA EN CHILE.—Sus principales apóstoles.—¿En qué consiste la Teosofía?

LOS DEPORTES DE LA SEMANA EN SANTIAGO Y VALPARAISO.—La "Young-Men" y la Base-Ball.—Atletismo.—Futbol.—Una carrera pedestre.—Paperchase.—Box.—Vicentini en Valparaíso.

UNA ENTREVISTA CON FRANCEN, EL PRIMER ACTOR DE LA COMPAÑIA FRANCESA.

LA VIDA QUE PASA: SILUETA DEL PRESIDENTE ELECTO ARGENTINO, DON MARCELO T. DE ALVEAR.

EN

"SUCESOS" de Mañana Jueves 27 de Julio

LAS BUENAS COSTUMBRES DAN BUENA SALUD

LAS enfermedades nunca vienen sin una causa que las origine.

Las personas que tienen un excesivo trabajo, que fuman mucho, que toman bebidas alcohólicas, que duermen poco y que no hacen ejercicio al aire libre no pueden disfrutar de buena salud.

Las malas costumbres y los excesos aumentan la formación del ácido úrico que entorpece y debilita los riñones.

Para que estos órganos funcionen como verdaderos filtros de la sangre deben estar sanos y fuertes.

Riñones débiles significan filtración incompleta, que deja el peligroso ácido úrico en el organismo produciendo desórdenes urinarios, dolores de espalda, mareos, indolencia, enflaquecimiento, hidropesía, inflamación de los riñones y de la vejiga, dolores reumáticos, nerviosidad y otros síntomas de enfermedades graves de los riñones.

Las buenas costumbres dan buena salud porque disminuyen la formación de ácido úrico con lo que el trabajo de los riñones es menor y por lo tanto, la purificación de la sangre más completa.

LAS PÍLDORAS de FOSTER ayudan a los riñones en el desempeño de sus funciones y los vigorizan, ablandan los canales urinarios, regulan la vejiga y combaten con éxito casos tenaces de hidropesía, reumatismo, piedras y demás desórdenes producidos por el ácido úrico.

Cuando haya necesidad de recurrir a una medicina para los riñones tómense LAS PÍLDORAS de FOSTER. Esto es por sí, una buena costumbre.

De venta en todas las boticas. Solicite nuestro folleto sobre las enfermedades renales y se lo enviaremos absolutamente gratis.

(7-A) FOSTER-McCLELLAN CO.
Buffalo, N. Y., E. U. A.

FIAT

SE ADJUDICO EL

"Grand Prix" de Francia
1922

TRIUNFANDO SOBRE LAS MAS RENOMBRADAS MARCAS DE AUTOMOVILES DEL MUNDO Y BATIENDO, CON UN PROMEDIO DE 127 KILOMETROS POR HORA, EL

RECORD DE VELOCIDAD

EN CARRETERAS

DE TODOS LOS "GRAND PRIX" PRECEDENTES.

DE ESTA INSUPERABLE MARCA ES EL COCHE TURISMO, ULTIMO MODELO, QUE ACABAMOS DE RECIBIR, EL CUAL ESTARA EN EXHIBICION HASTA EL 5 DE AGOSTO PROXIMO EN EL AMERICAN GARAGE, CALLE ERASMO ESCALA ESQUINA BRASIL.

LAS CARACTERISTICAS DEL COCHE TURISMO SON: MOTOR DE SEIS CILINDROS, 20|30 H. P., EFECTIVOS, SIETE ASIENTOS, ALUMBRADO ELECTRICO, ARRANQUE ELECTRICO, Y TODAS LAS ULTIMAS INNOVACIONES INTRODUCIDAS POR LA

FIAT

AGENTES IMPORTADORES:

Reiser, Petitbon & Cía.

VALPARAISO:
AV. BRASIL 750
CASILLA 1397

SANTIAGO:
ESTADO 91
CASILLA 69

Los cargos hechos a nuestros servicios de aviación

LA LABOR DE LA COMISION PARLAMENTARIA INVESTIGADORA

Dentro de pocos días terminará el estudio de los cargos formulados por el diputado señor Víctor Celis

En espera de su fallo. — Por fin el público conocerá el destino dado a los fondos de la colecta pro-aviación

Existiría el propósito de sancionar con energía todas las irregularidades que resulten de las investigaciones de la Comisión Parlamentaria

Está cercana la fecha para que el público satisfazga un justificado deseo: conocer en forma amplia la verdad de los cargos hechos en la Cámara de Diputados por el señor Víctor Celis, y corroborados más tarde en el Senado, por el señor Ladislao Errázuriz, a nuestros servicios militares de aviación.

No es la primera vez que "La Nación" se ocupa desde sus columnas de este asunto que en diversas y repetidas ocasiones ha suscitado animados comentarios en el público. Cada uno de los puntos y de los aspectos que presenta nuestra Armada aérea ha sido comentado por nosotros, procurando en todo momento llevar la claridad de las respuestas documentadas a las incesantes preguntas de la opinión pública, en la incertidumbre la mayoría de las veces, acerca de los elementos con que contaba nuestra Escuela de Aviación y de los rendimientos que se podían exigir de ella.

Este verdadero cariño de todos los ciudadanos por estos servicios, que tan prontas y seguras glorias nos conquistaran en la lucha por el dominio del espacio, se condensó como está en el recuerdo de cada cual, en una erogación pública para dotar a la Escuela de Aviación de máquinas aéreas modernas y en número suficiente, para que esos servicios fueran de verdadera utilidad para el país.

De todas partes de la República llegaron las patrióticas erogaciones de los ciudadanos, y una vez pasado el período de la colecta, también de todas partes llegó el clamor interrogador del anhelo público, preguntando qué destino se había dado a ese dinero cedido con tan memorable generosidad. "La Nación" se hizo eco de ese justo clamor y en repetidas ocasiones se acercó hasta las altas autoridades de los servicios de aviación, a preguntar lo que todo el mundo deseaba saber.

Las observaciones hechas en los primeros días del mes en curso en la Cámara de Diputados y Senadores, por don Víctor Celis y don Ladislao Errázuriz, respectivamente, demuestran que las respuestas no fueron bastantes a satisfacer el deseo de la opinión pública de que se le diera estricta cuenta de la dirección de los servicios que forman el complemento obligado e indispensable de todos los ejércitos del mundo.

Como informamos en su oportunidad el señor Celis inició en la Cámara, con fidedigna documentación, una serie de graves cargos contra los servicios de Aviación. Como nuestros lectores recordarán el señor Celis dijo, entre otras cosas, que con el dinero erogado por todos los ciudadanos para adquirir máquinas aéreas, no se había comprado un sólo aeroplano, y que él había sido malversado, empleándolo en fines distintos a los que se tuvieron en vista al reunirlos.

A este mismo respecto afirmó rotundamente el señor Celis que, como lo había dicho en ocasiones anteriores, los aparatos que con gran solemnidad se bautizaron en la Escuela de Aviación con el nombre de las provincias y de las instituciones y personas erogantes pro-fondos de aviación, con asistencia del Presidente de la República, del Ministro de la Guerra, y de numerosos parlamentarios, eran los mismos aparatos viejos reparados.

También dijo, en esta misma ocasión, el señor Celis, que el obsequio de aeroplanos a nuestro país por parte de Inglaterra, no había sido tal, sino que nos habían enviado cincuenta aeroplanos, anticuados e inservibles, y seis submarinos, en pago de una cantidad que nos adeudaba y que habría sido suficiente para comprar 500 aeroplanos y 50 submarinos, en buen estado.

Se refirió también el señor Celis, como parte principal de sus observaciones, al contrato firmado con el instructor inglés mayor Scott. Dijo que el contrato no había sido cumplido, por cuanto los pilotos no recibieron la instrucción necesaria para dejarlos aptos en el completo control de sus aparatos y de sus elementos de guerra, como ser, ametralladoras, telegrafía inalámbrica, comprometiendo así gravemente la eficacia de nuestros pilotos de guerra. A pesar de ésto, según dijo el señor Celis, se pagó al mayor Scott la enorme suma de 29,400 libras esterlinas (1 millón 200 mil pesos, más o menos en moneda corriente), y no 15,000, como lo establecía el contrato.

Para aumentar la gravedad de estos cargos, el señor Celis, expresó que este dinero, como el empleo en cancelar el precio de la Chacra Mabille, había sido deducido de las erogaciones de la colecta pública.

Dejó constancia también el señor Celis, que mientras se usaba el dinero de todos en tales empleos, se eternizaba e inutilizaba en la Aduana un numeroso y variado material de instrucción que no podía ser retirado por falta de fondos.

Mientras esto sucedía en la Cámara de Diputados, en el Senado el señor Ladislao Errázuriz, corroboraba algunos de estos cargos y pedía una investigación prolija que hiciera luz en este asunto.

EL NOMBRAMIENTO DE UNA COMISION INVESTIGADORA

En una de nuestras ediciones pasadas, anunciamos el nombramiento de una comisión parlamentaria para que investigue todos los cargos hechos a los servicios de aviación. Esta comisión quedó compuesta por los diputados señores: Domingo Durán, Nicolás Cordero y Miguel Luis Irarrázaval, Joaquín Tagle Ruiz, Agustín Correa Bravo, Luis Ramírez e Ismael Edwards Matte.

La Comisión se ha reunido diariamente, asistiendo a sus sesiones el autor de los cargos, diputado señor Celis, a fin de concretar los denuncios y proporcionar los antecedentes que obran en su poder.

EL RESULTADO DE LA INVESTIGACION

En los círculos bien informados se asegura que está próximo el fallo de la comisión investigadora, fallo que vendrá a dar respuesta a las preguntas que la opinión pública tiene derecho a hacer. Se asegura también, que en el curso de las investigaciones se ha logrado comprobar graves irregularidades, a las cuales se tendrá el propósito de poner radicales remedios.

SAL en frasco "GALLO"

SAL en tarritos "My Lord".
CHANCACA en marquetas "Paita".
SODA cristalizada "Corriente".
SAL para mantequilla en saquetes

OFRECEN ENTREGA INMEDIATA

Hörmann & Co.

BANDERA 559

SE ESTA RECONSTRUYENDO LA RED SUBTERRANEA DE CABLES

ELECTRICOS DE NUESTRA CAPITAL

SE HA INVERTIDO EN ESTOS TRABAJOS LA SUMA DE MEDIO MILLON DE LIBRAS, CALCULANDOSE EL GASTO TOTAL EN UN MILLON Y MEDIO

El público habrá podido darse cuenta de las rupturas y excavaciones que se han efectuado últimamente en muchas de las calles de nuestra ciudad.

Estas, como ya se ha dicho, obedecen al plan de trabajos dispuesto por la Compañía Chilena de Electricidad Limitada para proceder a la reconstrucción total de la red subterránea de cables eléctricos de la capital.

A fin de informar ampliamente a nuestros lectores sobre el particular, nos acercamos ayer al Director-Delegado de la Compañía, señor Juan Tonkin, quien accedió gentilmente a nuestros propósitos.

—La Compañía, comenzó diciéndonos el señor Tonkin, se propone reconstruir totalmente la actual red de cables subterráneos que se halla en pésimo estado, y, al efecto, ha encargado de estos trabajos al distinguido ingeniero especialista de gran renombre en Europa, ex-miembro de la firma Callender Construction Co. Ltd., señor P. L. Bennet.

—¿Qué proporciones alcanzará la futura red subterránea?

—La red de cables que actualmente se construye, nos contesta el señor Tokin, consiste en un anillo que envolverá a la ciudad en un radio de veinte kilómetros con derivaciones de allí a las arterias principales del tránsito y centros de residencia.

—¿Qué operarios se han empleado en estas obras?

—El difícil trabajo de unir y poner en servicio los cables ha sido ejecutado por obreros chilenos preparados por especialistas europeos; este trabajo ha sido considerado por los citados especialistas tan excelente, que podría comparársele con cualquiera de los trabajos de esta naturaleza efectuados en Europa.

Estos cables, continúa diciéndonos nuestro entrevistado, unirán las actuales cuatro estaciones, y la gran estación receptora que se está construyendo al pie del San Cristóbal, a la cual llegará la fuerza hidro-eléctrica de la planta de Maitenes.

Fuera de las cuatro sub-estaciones ya mencionadas se construirán otras diez, y de allí saldrán cables a otras sub-estaciones subsidiarias, de las cuales habrá muchas.

—¿Qué gastos supone a la Empresa la ejecución de estos trabajos?

—Hasta ahora, nos responde el señor Tonkin, ha invertido en estas obras la cantidad de medio millón de libras, y se calcula que se invertirá todavía un millón más. La Compañía, nos agrega, no ha reparado en gastos a fin de dotar a la ciudad de un servicio que esté en relación con su desarrollo e importancia.

—¿A qué se debe, decimos al señor Tonkin, el elevado precio a que ha llegado la luz eléctrica?

—A este respecto, nos responde, debo manifestarles que éste no es exagerado, siendo más barata aquí que en muchos otros países.

La misión belga, a su paso por Santiago, puso en mis manos una copia del contrato de alumbrado de Lima, cuya tarifa es superior en un 50 por ciento a la de nuestra ciudad. Como un dato interesante, continúa diciéndonos nuestro entrevistado, les agregaré que en Lima se cobra a razón de cuarenta centavos oro peruano el Kw., valiendo en Santiago solamente 35 centavos oro chileno.

—¿Cómo es, interrogamos al señor Tonkin, que la Empresa invierte tan fuertes capitales en los servicios de nuestra ciudad cuando, como ha manifestado en diferentes ocasiones, el servicio de tranvías no significa un negocio para ella?

—Esto se debe, nos contesta, a que la Compañía considera absolutamente desligado el servicio de tranvías de las otras actividades de la Empresa. Por lo demás, en caso de necesidad podría alterar los actuales precios; esto no significa, termina diciéndonos, que la Empresa piense elevar la tarifa vigente.

RECEPCIONES EN LA PRESIDENCIA

Hoy recibirá al Ministro de Colombia el primer Magistrado

Hoy, a las 4 de la tarde, será recibido por el Presidente de la República, el Ministro de Colombia en Chile, señor Carlos Uribe.

A las 4.30, los Tenientes Coroneles del Ejército británico, señores Kinsmans y Russell, pasarán a despedirse del Presidente antes de emprender viaje de regreso a su patria.

Como se sabe, estos militares ingleses, por encargo del Gobierno de S. M. Británica, han venido a estudiar la organización de nuestro Ejército.

Adios, Callos! Dice "Gets-It"

Los Calles Huyen

cuando son tocados con "Gets-It." Como una esponja embebe el agua, "Gets-It" absorbe todos los dolores.

"GETS-IT"

es el original extractor de callos. Fabricado por E. Lawrence & Co., Chicago, E. U. A.

DAUBE y Cía.

VALPARAISO, SANTIAGO, CONCEPCION

¡DOCTORES!

Actualmente sólo existe un
LEGITIMO ACEITE YODADO
único

QUE resulta realmente de la *combinación orgánica* de yodo y aceite de amapola;

QUE no consiste en *yodhidrinas instables*, sencillamente disueltas en aceite;

QUE no contiene *derivados clóreos*, verdaderas impurezas químicas;

QUE contiene *más de 50%* de yodo metaloídico puro:

es el aceite yodado francés
del Doctor L. LAFAY, de PARIS
conocido bajo el nombre de
LIPIODOL

QUE, en peso, contiene *54 gramos de yodo puro por 100 centímetros cúbicos*;

QUE es inyectable "*sin dolor, sin riesgos, sin yodismo*" (*Dr. Bellencontre*) en dosis diarias de 1, 2, 3, 5 y hasta 10 centímetros cúbicos;

QUE tiene *incomparable virtud curativa* contra el Asma, Enfisema, Gota, Reuma crónico, Reuma deformante, dolores reumatoides, etc.

QUE combate victoriosamente la Arterioesclerosis, Hipertensión, Adenoidismo, Linfatismo, Sífilis terciaria, Heredosífilis, etc.

EL DOCTOR L. LAFAY

Farmacéutico de primera clase Ex interno, con medalla de Oro de los Hospitales de París, Laureado con medallas de Oro, Plata y Bronce de las Facultades de Medicina y Farmacia; Ex preparador de los Trabajos prácticos de química analítica en la Escuela Superior de Farmacia, Miembro de la Sociedad Francesa de Dermatología y Sifiligrafía de la Sociedad de Medicina, de la Sociedad de Terapéutica, etc. Cruz de guerra, Oficial de la Legión de Honor, etc.

ruega encarecidamente a los Señores Doctores

QUE tengan a bien formarse por sí mismos, *personalmente*, una opinión sobre la valía terapéutica de los distintos compuestos orgánicos experimentando a la vez y comparativamente el

LIPIODOL

y los demás productos supuestos similares y que en realidad no son sino seudoimitaciones y hasta a veces verdaderas falsificaciones

NOTA. — La *inyección intramuscular*, cuando es posible, es en mucho la mejor forma terapéutica pero se emplean también *CAPSULAS Y EMULSION*. *EL LIPIODOL se halla en todas las buenas farmacias*

Depósito general para la Exportación
LECZINSKI y Cía. 67, r. de la Victoire, Paris (9e)

DON GALVARINO GALLARDO

Obsequio de la viuda e hijos a la 2.a Compañía de Bomberos

En las vitrinas de la Casa Weil se exhibe un retrato de don Galvarino Gallardo F., de notable parecido, del que es autor el distinguido artista M. Lemoine.

La viuda e hijos del señor Gallardo han obsequiado este retrato a la 2.a Compañía de Bomberos, y con este motivo el director de la Compañía ha dirigido a la señora Josefina Nieto de Gallardo, la siguiente carta: Distinguida señora: Tengo el honor de acusar a usted recibo de su muy atenta carta de fecha 12 de los corrientes, en la que se sirve transmitir a esta Compañía la noble decisión de usted y la de sus hijos, de obsequiar a la 2.a, un retrato al óleo del que fué su querido esposo y para nosotros nuestro prestigioso voluntario y Director, señor don Galvarino Gallardo F.

Muy triste para usted señora, es, volver a recibir comunicaciones que le evoquen el trance dolorosísimo del fallecimiento de su digno esposo; pero tal vez mitigará en algo su dolor recibir de la 2.a Compañía el mensaje impregnado de gratitud y respeto para usted digna señora y para sus hijos.

En sitio preferente de nuestro Salón de Sesiones será colocado el retrato de nuestro ex-Director para que lleguen hasta él, como un homenaje, las miradas respetuosas y de cariño de los que son, para uno de los más entusiastas de los que fueron.

La Compañía, en sesión de 14 del actual, tomó el acuerdo por unanimidad de invitar a usted e hijos para la colocación del retrato y así honrar la memoria de su esposo. Oportunamente comunicaré a usted la fecha en que se llevará a efecto.

Señora, al presentar a usted mis respetos, cumplo con el deber de reiterar a usted a nombre de todos los voluntarios de la Compañía el homenaje de nuestra gratitud y de formular los mejores votos por su felicidad personal.

Con los sentimientos de mi más alta consideración y respeto quedo su obs. y S. S.—**Isaac Hevia**, director.—**Pedro Caro**, secretario."

En la Cancillería

En la tarde de ayer pasaron a conferenciar con el Ministro de Relaciones, señor Barros Jarpa el Ministro del Brasil en Chile, señor Cardoso Oliveira, acompañado del Adicto Militar de ese país.

Circular a los cónsules

El Ministerio de Relaciones ha enviado a todos los Cónsules Generales de Chile en el extranjero una circular haciéndoles presente que ese Departamento ha podido comprobar que algunos funcionarios retienen en su poder más del tiempo que autorizan los reglamentos, los dineros o especies que dejan los ciudadanos chilenos que mueren o desaparecen en el extranjero, perjudicando a los deudos de éstos que se ven privados de algo que les pertenece.

Esa misma circular dice que, si bien es cierto que con la anormal situación producida por la guerra europea era aceptable esta demora en el envío de los dineros aludidos anteriormente, hoy que la situación se ha regularizado, se impone la necesidad de proceder en este sentido con toda regularidad, enviando conjuntamente toda clase de datos que permitan con toda facilidad dar con el paradero de los interesados.

Un recurso de amparo

Hace algunos días el Juez del Crimen don Fernando Soro Barriga dictó orden de prisión contra dos carabineros, que prestan sus servicios en la comuna de Yungay por robo, violación de una menor y vejaciones que se dice han cometido en esa comuna.

Estos carabineros, en vista de la resolución de la justicia, han entablado un recurso de amparo, basándose que ellos están regidos por la Ordenanza Militar y que, por tanto, deben ser juzgados por un Tribunal Militar.

La Corte, conociendo de este recurso, pidió informe al juez de la causa.

Somatose

BAYER

Recomendada
en la anemia y clorosis de las señoras y de los niños.
Se encuentra de nuevo á la venta en sus tres formas (en polvo, líquida dulce y líquida de sabor seco) en todas las farmacias y droguerías.

EN EL ASILO DEL BUEN PASTOR

LA SIMPATICA FIESTA DE AYER CON MOTIVO DE LA INAUGURACION DE UNA INSTALACION ELECTRICA EN EL TALLER DE COSTURA

Ayer se llevó a efecto en la casa central del Buen Pastor una sencilla fiesta con motivo de la inauguración de una instalación eléctrica para el taller de costura de este asilo.

A este acto fueron invitadas algunas familias de nuestra sociedad con el objeto de que pudieran imponerse de cerca de la marcha de esta casa de beneficencia.

Esta invitación se hizo rompiendo una tradición que reina en los reglamentos de esta congregación religiosa desde su fundación, pues nunca, hasta ahora, se había permitido la entrada al asilo a ninguna persona extraña, ni siquiera a los parientes de las asiladas.

La primera sensación del visitante, al penetrar en este asilo, es de orden y limpieza, notándose un cuidado esmerado de parte de las monjas de dar, en cada minuto y en cada acción, un ejemplo a las infelices mujeres que se encuentran al margen de la sociedad. Triste espectáculo es para el que no está habituado a contemplar cuadros de dolor y de miseria humana, ver esos centenares de desdichadas que por falta de una mano cordial o una educación eficiente, se han encontrado indefensas ante la vida.

La ceremonia a que nos hemos referido congregó un buen número de señoras que tuvieron frases de elogio para juzgar la obra de esas monjas que han consagrado toda su existencia al consuelo de los desgraciados.

EL TALLER ELECTRICO

CASA NIEVES

BANDERA 627

COMERCIO MODERNIZADO

Unica casa en Chile que abre sus puertas al público para vender a iguales precios que al por mayor, por ser casa mayorista

VENTAS POR METROS, 1|2 PIEZAS Y PIEZAS

OFRECEMOS SIN EJEMPLO

TOCUYO lavado Battele, a	$ 27.00	la pieza de 40 yardas
LIENZO lavado N.o 2, a	40.00	la pieza de 40 yardas
TOCUYO lavado durable, a	40.00	la pieza de 40 yardas
LIENZO lavado Gallego, a	44.00	la pieza de 40 yardas
LIENZO grueso Salero, a	44.00	la pieza de 40 yardas
LIENZO extra lavado, a	80.00	la pieza de 40 yardas
LIENZO Caballo Alado, legítimo, a ..	90.00	la pieza de 40 yardas
LIENZO estilo hilo, a	120.00	la pieza de 40 yardas

MADAPOLAN para novias, a	$ 3.80	el metro	(ancho 120)
CREA Grano Pólvora, 145 de ancho, a	3.50	el metro	(SOL)
CREA Grano Dinamita 150 ancho, a.	$ 5.00	el metro	
CREA 1|2 hilo Escocia, 190 de ancho, a	7.20	el metro	(EXTRA)
CREA 1|2 hilo Escocia, 230 de ancho, a	8.80	el metro	(GANGA)
CREA peinada, fina, 235 de ancho, a ..	9.20	el metro	(OCASION)
TOCUYO para sábanas, 145 de ancho, a	4.70	el metro	(FUERTE)
TOCUYO sábanas en bruto, 160 de ancho, a	5.80	el metro	(ECONOMICO)
TOCUYO sábanas crudo, 185 de ancho, a	7.50	el metro	(DURABLE)

PIQUE blanco, afranelado (ocasión), a	$ 8.00	el metro
SATINES, blanco y crema (Increíble), a	1.80	el metro
CAMELIA negra, estilo lana (Ganga), a	1.80	el metro
MOLETON, ratina, cielo, rosa, crema y blanco, a..	8.50	el metro
ROYAL negro, 1|2 lana (Regalo), a	3.80	el metro
GABARDINAS de lana, 130 ancho (colores), a ..	18.00	el metro
TRICOTINAS de lana, 140 ancho (en colores), a ..	27.00	el metro
TERCIOPELOS de lana, 130 ancho (moletón), a ..	19.00	el metro
TERCIOPELOS de lana, 140 ancho (moda), a	24.00	el metro
CASIMIR inglés, trajes señoras y hombres, a ..	25.00	el metro
CEFIRO inglés para camisas, a	3.50	el metro
BRIN crudo Rapaces (ancho 90), a	3.00	el metro
COLCHAS blancas, de plaza y media, ocasión, a ..	16.80	cada una

SEDAS

Ya están llegando los surtidos de sedas finas a precios de fábricas.

Ganará usted dinero y tiempo si visita esta única casa en Chile de sus sistema moderno y práctico.

CASA NIEVES

BANDERA 627 :-: TELEFONO 756

Caja de Crédito Popular

(TEATINOS ESQ. MAPOCHO)

Por acuerdo del Consejo, el Sábado 5 de Agosto, de 10 a 12 y de 2 para adelante, se procederá a rematar los lotes de plazo vencido comprendidos entre los números 10,507 y 16,133, en el nuevo local de la Caja

SAN PABLO ESQUINA CAPUCHINAS (Próximo a Bandera)

Los empeños comprendidos en este remate sólo podrán ser renovados o rescatados hasta el día 29 del presente en el local actual de la Caja.

EL DIRECTOR

Santiago, Julio 25 de 1922.

Fuera del delicioso

Jabón Higiénico Especial

llamado

EL REUTER CHILENO,

ofrecemos también el insuperable

JABON AGUA COLONIA PARA BAÑO

En venta en todas las buenas boticas, tiendas y paqueterías.

POR MAYOR: COMPAÑIA INDUSTRIAL, SANTIAGO
Alameda entre Maipú y Chacabuco

VIDA OBRERA

ESTA NOCHE LA UNION DE PELUQUEROS SE OCUPARA DEL PROYECTO DE UNIFICACION CON LA FEDERACION DEL MISMO GREMIO

LA MANIFESTACION OBRERA DE ANOCHE EN HONOR DEL DIPUTADO SR. JUAN PRADENAS M.

La próxima manifestación organizada por la Federación de Sastres

Hoy se reunirán los delegados locales al próximo Congreso Nacional Ferroviario

Importantes acuerdos tomados en su última sesión por la Asociación de Cuadros Artísticos Obreros de Chile

ACUERDOS, FIESTAS Y CITACIONES SOCIALES

PUBLICACIONES DE LA FEDERACION OBRERA DE CHILE

CONSEJO DE FERROVIARIOS N.o 1.—Cítase a sesión plena extraordinaria a los componentes de este Consejo para hoy, a las 9 P. M., a fin de tratar sobre la incorporación del Consejo 15 y darle instrucciones a los delegados a la Convención Provincial. En esta sesión se efectuará en el salón social. Se recomienda la asistencia.

En la última sesión se designaron los dos delegados a la Convención Provincial, el que recayó en los federados Liborio Rebolledo, Daniel Labbé A., quienes tendrán a su cargo la representación de la sección ferroviaria.

Los delegados al próximo Congreso Ferroviario que han sido nombrados, son los que siguen: Santiago: Prudencio Mena, Manuel A. Concha; Unión Sindical Cristiana: Pedro Gutiérrez, Eustaquio Carrasco; Liga de la Cruz: Juan B. Rojas, Luis A. Núñez; Tiltil: Eustaquio Balboa; Llay-Llay: Federico Fuentes; Valparaíso: Pedro Herrera, Irineo Badilla; Sociedad Santiago Watt: Froilán Fuentes, Bernabé Villarroel; Coquimbo: José Zárate; Ovalle: Germán 2.o Lagreze, Juan Huland; Caldera: Agustín Cabrera G.; Copiapó: Julio R. Azócar; Vallenar: Roberto Zenteno; Chañaral: Gregorio 2.o Alvarez; Arica: Juan Gaete, Santiago Stauden; Curicó: Luis Urbina, Froilán Ibarra; Talca, Pedro Mena; Victoria: Juan B. Arriagada; Temuco, Faustino Silva; Concepción: Víctor Pradel, Alejandro Iturra C.; Antilhue: Ignacio Quintana, Domingo Arriagada; San Rosendo: Lorenzo Caro, Matías Cornejo; Valdivia, Manuel Díaz, Ambrosio Torres.

Con motivo de una publicación hecho por la prensa, en el sentido de que el Ministro de Industria se había dirigido al Director de los Ferrocarriles, solicitando la postergación del Congreso, ayer recibimos en nuestras oficinas la visita del secretario general del Consejo de Ferroviarios, quien vino a pedirnos que rectificáramos dicha publicación.

En efecto, nos dijo que el Congreso en lugar de efectuarse el Domingo próximo, se ha postergado para el Domingo 16 de Agosto, medida que había sido acordada hace tiempo entre los dirigentes del Consejo y a insinuación del Director General de los Ferrocarriles señor Jaramillo.

CONSEJO INDUSTRIAL DE CONSTRUCCION. — Sección mueblistas.—Se avisa a los componentes de esta sección, que en su asamblea plena celebrada el Domingo último por el Consejo Industrial de Construcción, se acordó dar un medio día de sueldo como ayuda a los cesantes carboníferos.

La secretaría atenderá todas las noches a los delegados para que retiren las listas para el efecto.

SECCION ELECTRICISTAS DEL C. I. DE C.—En sesión celebrada el Domingo último se tomaron los siguientes acuerdos:

Convocar a sesión amplia para el Domingo 30 del corriente a todos los electricistas, embobinadores, sección cables, operadores de cines y telefonistas, para oír la cuenta de las comisiones sobre el pliego de peticiones.

—Aceptar las listas de erogación de los estudiantes en pro de los expulsados.

—Nombrar secretario general accidental al federado Pablo Ortiz Campo y delegado a la Convención Provincial del 30 del corriente.

—Nombrar nueva comisión de propaganda, la que quedó compuesta de los señores Limongue, Arriaza, Tapia, Jiménez, Osorio, Osorio, González Samuel, Roberto Montenegro, Muñoz Cano, Blas Ayala, Enrique Toledo y Vásquez Montenegro, la que está citada para el Jueves 27, a las 8 de la noche.

—Citar a la junta administrativa para hoy, a las 7.30 P. M.

CONSEJO INDUSTRIAL DE SERVICIOS PUBLICOS.—Hoy, a las 8 y media P. M., habrá sesión de las mesas administrativas del Consejo Industrial y de la Sección Empleados de Comercio.

Tabla: Coordinar la acción a desarrollar en la Convención Provincial del Domingo próximo.

Los delegados de las dos secciones a dicha Convención, tienen el deber de asistir a esta sesión.

Local, Agustinas 632.

CONSEJO INDUSTRIAL DE TRASPORTES, SECCION TRANVIAS.—Funerales.— Víctima de un accidente del trabajo, falleció trágicamente el federado maquinista 325, José de la Cruz Cartagena. Por un acuerdo, los restos fueron velados en el salón social para ser sepultados en la tarde de hoy, partiendo el cortejo desde Bulnes esquina de Martínez de Rozas, a las 3 P. M. Se invita al personal franco y a todos los federados.

—El Jueves se efectuará una junta general ordinaria en la que se tratarán asuntos de suma importancia como lo son las resoluciones últimas de la compañía sobre los remedios al personal y no aceptar lo relacionado con el permiso en las garitas.

Junta administrativa.— Cítase para hoy, a las 8.30 P. M. en el salón de los Ferroviarios a una sesión extraordinaria para tratar asuntos de suma importancia. Se encarece la asistencia a los federados del Consejo N.o 6 y en especial a su mesa directiva.

CONSEJO I. DE CONSTRUCCION —Sección Pintores y Empapeladores.—Cítase a reunión extraordinaria para mañana, a las 7 en punto. Es de importancia que asista el mayor número de federados, porque se tratarán la tabla de trabajo que ha de llevar los delegados a la Convención Provincial que se celebrará el Domingo 30 del presente mes, en el local del Consejo Industrial de Construcción, situado en Avenida Matta N.o 796.

Se pone en conocimiento de los socios que la Junta Provincial llevará el Viernes próximo un comicio nocturno, a las 7, para conmemorar el incendio y saqueo de la Federación Obrera de Magallanes y pedir a las autoridades la pronta terminación del proceso de los obreros procesos por la cuestión de San Gregorio.

No Tienen Nombre

Las personas que notan los primeros síntomas de una enfermedad y no le ponen atención, permitiendo que dichos síntomas se vayan agravando, hasta que llega el día que no tienen remedio. Lector o lectora, no sea usted una de dichas personas descuidadas. Si usted no se siente bien tal vez esté enferma de los riñones, y no lo sepa. Para saberlo fíjese a ver si nota algunos de los siguientes síntomas: dolor de cintura, espalda o caderas; hidropesía, reumatismo o ciática; incontinencia de la orina; dolor o ardor en el caño al pasar las aguas; asiento o sedimento en las orinas, unas veces blanco como almidón y otras amarillo como ladrillo molido; imposibilidad de agacharse y recoger algo del suelo; empañamiento de la vista, orines turbios y de mal olor; debilidad sexual, el orinar a retazos o de gota en gota, el tener que levantarse en la noche a hacer aguas; frialdad de pies y manos; hinchazón de pies y pantorrilla, cansancio y flojedad al levantarse por las mañanas, pérdida de la memoria, etc., etc. Y si padece usted de algunos de estos síntomas, con seguridad está enferma de los riñones, y debe usted tomar sin pérdida de tiempo el THE VERGEL, de los Laboratorios del Thé Vergel de París.

Federación de Centros Instructivos y Recreativos de Chile

ACUERDOS TOMADOS EN SU ULTIMA SESION

Antenoche celebró sesión ordinaria de Directorio la Federación la que fué presidida por el señor Carlos de la Barra y actuando de secretario el señor Emilio Zapata. En el curso de la sesión, el señor de la Barra dió una amplia cuenta sobre los espléndidos resultados obtenidos en la gran velada del Domingo último, en la que se hizo la proclamación solemne del Directorio honorario de la institución.

Esta escena fué aprobada, acordándose ofrecer un voto de aplauso para todos los federados que concurrieron con sus esfuerzos al éxito de la fiesta.

Se acordó aceptar la renuncia del tesorero señor Munizaga. A continuación se nombró en comisión para asistir a la velada en honor del diputado señor Pradenas Muñoz, a los señores Emilio Zapata, Juan Silva y Juan M. Contreras.

Por último se acordó convocar a sesión para el próximo Viernes con el exclusivo objeto de tratar sobre los estatuto.

Hora: 6.30 P. M. Local, la secretaría.

Fiestas sociales

SOCIEDAD CAMILO HENRIQUEZ.—El baile de esta noche. — La comisión de fiestas de esta Sociedad prepara para esta noche, a las 9.30 P. M., un escogido baile familiar, al cual se nos encarga invitar a todas las sociedades congéneres.

La misma comisión nos encarga hacer presente a las personas que deseen adherirse a la sección recreativa de la Sociedad pueden pasar a verse con el presidente de la comisión de fiestas, quien dará todos los datos que deseen los interesados, pues ya hay muchas personas inscritas y el número de éstas será limitado.

ACADEMIA IRIS.— Recoleta 164. —La comisión respectiva sigue activando los preparativos para el festival artístico que se efectuará dentro de poco en honor del director de esta institución, señor Eugenio Jeves R.

En beneficio del presidente del Cuadro Artístico Pepe Martínez

COMPLETO EXITO QUE ALCANZA LA VELADA

La actuación del señor Miguel Martín

En el local de la Sociedad de Artesanos "La Unión", se llevó a efecto antenoche, y ante una concurrencia numerosísima, la velada que el Centro Pepe Martínez, bajo el patrocinio de la Asociación de Cuadros Artísticos, había venido preparando en honor y beneficio de su presidente, señor Angel Huerta.

Esta velada estuvo sujeta a un excelente programa de variedades y se puso en escena el juguete cómico "Roncar Despierto" y la comedia de Pedro J. Malbrán, intitulada: "La Guerra de don Ladislao".

Señor MIGUEL MARTIN, que en la función de antenoche actuó con todo éxito

En esta velada, el público tuvo ocasión de poder apreciar en forma especial, las cualidades que tiene para el arte-teatral el señor Miguel Martín, Director Artístico del Centro Pepe Martínez, quien hizo en "Roncar Despierto" el papel de soldado en una forma que le merecieron continuos aplausos, y que se exteriorizaron cariñosamente al finalizar la representación.

El señor Miguel Martín es un joven de lo más entusiasta por el arte teatral y el Cuadro Pepe Martínez, lo cuenta con orgullo como uno de sus mejores elementos.

Terminado el acto de variedades, se siguió con un animado baile social, al que se le dió término poco después de la una de la madrugada. El público asistente, se retiró sumamente complacido de esta fiesta y todos los concurrentes tuvieron palabras de elogio para la persona del señor Martín, que fué el alma de la velada en referencia.

CENTRO INSTRUCTIVO "EL DESPERTAR".—Matucana esquina de Rosas.—Hoy, a las 8.30 P. M. habrán clases instructivas hasta las 10 P. M. para seguir después un baile familiar.

Mañana habrá sesión ordinaria.

CENTRO RECREATIVO "ANGEL CUSTODIO ESPEJO".—A las 9 P. M. de hoy se llevará a efecto en el local de este Centro el baile social con orquesta que ha venido preparando la comisión de fiestas del Centro Deportivo Arturo Prat a beneficio de los fondos sociales. El baile será dirigido por el presidente del Centro Benny Leonard, señor Humberto Vásquez M.

El precio que se ha fijado para la entrada es de un peso con derecho a llevar señorita.

CENTRO SOCIAL JACK DEMPSEY.— Con todo entusiasmo sigue la comisión de fiestas, los preparativos del concurso de shimmy-fox, en el cual se disputará la posesión de tres artísticas medallas que se encuentran a la vista en el local social, San Martín 772.

—Cítase al Directorio para hoy, a las 9.30 P. M.

FEDERACION DE SASTRES. — Mucho entusiasmo se nota dentro de los federados de este gremio por asistir al almuerzo que se dará al nuevo directorio y a cuya manifestación asistirán los redactores de vida obrera de la prensa de esta capital.

El almuerzo se servirá en los comedores del Centro La Reforma, San Diego 224.

Se advierte que las personas que tienen lista de adherentes deben dar cuenta el Sábado 29, a las 9 de la noche, en secretaría, Recoleta 164, altos.

CENTRO CULTURAL Y DEPORTIVO 1.o DE MAYO.— Baquedano 765.—Mañana, a las 9 P. M. se le dará comienzo a un animado baile social con orquesta. Se invita a las familias del barrio y a las instituciones amigas.

SOCIEDAD DE SOCORROS MUTUOS MANUEL RODRIGUEZ. — Los socios que deseen ponerse al día en la cotización de sus cuotas, o en arreglos de libretas, pueden hacerlo durante todas las noches en el local social, donde los atenderá el recaudador y administrador de ésta.

El administrador también atiende en la misma forma, todo lo relacionado con la comisión de sanidad, ya sean subsidios, órdenes médicas, etc.

TRABAJADORES INDUSTRIALES DEL MUNDO DE LA I. W. W. —Hogar Común.— San Francisco 608.— Hoy se efectuará una conferencia, la que estará a cargo de uno de los asociados.

El tema será sobre los "Sindicatos Rojos".

La conferencia se dictará a las 8 P. M.

POLICLINICO DE LA I. W. W.— Cítase para hoy, a las 8 P. M., a todos los delegados del Policlínico.

LA VELADA OBRERA DE ANOCHE EN HONOR DEL DIPUTADO SEÑOR PRADENAS

Exito que alcanza esta manifestación

Con todo éxito se efectuó anoche en el local del Consejo N.o 1 de Ferroviarios, la velada que un comité de obreros había venido preparando en honor y beneficio del diputado por Lautaro señor Juan Pradenas Muñoz.

A esta manifestación asistió una numerosa concurrencia, que de este modo quería exteriorizar sus simpatías y adhesión hacia el diputado federado, cuya labor en pro de las clases trabajadoras es bastante conocida.

ASISTENTES AL ACTO

A la hora oportuna, ofreció la manifestación el secretario del comité señor Jacobo Efraín Cortés, quien tuvo frases de elogio para la labor tanto parlamentaria como social desarrollada por el beneficiado.

En seguida contestó el señor Pradenas, quien, en términos elocuentes agradeció la manifestación de que era objeto.

La parte literaria del programa estuvo a cargo de los miembros de la Asociación de Cuadros Artísticos Obreros de Chile y fué muy aplaudido en los diversos números que se interpretaron.

Terminada la parte literaria, se siguió un baile social que duró hasta altas horas de la noche, siendo dirigido por el presidente del Centro La Ilustración, señor Carlos Gamboa.

En seguida habló uno de los secretarios de la Federación de Centros Instructivos y Recreativos de Chile, señor Zaprala.

Contestó y agradeció a nombre del señor Pradenas, el 2.o vice-presidente de la Cámara señor Cárdenas.

Acuerdos sociales

CENTRO SOCIAL Y DEPORTIVO ADOLFO MORALES.— Se avisa a los señores Ramón Rodez Fa, Juan Mellado Urbina, Alfonso Pérez R., que en la última sesión fueron aceptadas sus solicitudes de socios.

Esta noche habrá clase instructiva de baile, de 9.30 a 12 M.

De la región carbonífera

A SOLICITAR LA AYUDA DE LAS INSTITUCIONES OBRERAS

Se encuentran en esta capital, desde el Viernes pasado, dos obreros de la región del Carbón, que han venido a esta capital a solicitar la ayuda de las instituciones obreras organizadas, con el objeto de poder contribuir al sostenimiento de muchas familias de obreros que están en la indigencia, debido a la última huelga que hubo en esa región.

Obrero JUAN R. SANHUEZA, delegado de los obreros cesantes de la región del carbón

Uno de los obreros, el federado Juan R. Sanhueza, cuyo retrato lo damos a la publicidad, preside la comisión designada por los obreros de la región del carbón y ayer en la tarde estuvo a visitarnos, para darnos a conocer los fines que le habían guiado al venir a esta capital.

"Siendo secretario de las 4,000 personas, que componen el personal de cesantes, y teniendo la triste perspectiva de ver que era indudablemente cierto que poco a poco tenían que ir pereciendo de hambre,—empieza nuestro entrevistado,—no pude menos que insinuarle a mis compañeros la idea de venir a solicitar de las instituciones obreras verdaderamente organizadas, su concurso para evitar sea una triste realidad que se ciernen sobre las personas que han quedado cesantes.

Y al traer esta misión, confío y espero que todas las corporaciones, sin distinción de organización, ya sean mutualistas, sindicalistas o de resistencia, no me han de negar su concurso; es bastante triste la situación de cientos de niños que no tienen qué comer; es bastante doloroso ver padres, que tiendo un mendrugo de pan, no se lo pueden comer por dárselos a sus hijitos, para pensar en que no hemos de ser oídos, y por eso que creo, que conjuntamente con la cooperación de la Federación Obrera de Chile y la de las Sociedades Obreras, he de encontrar éxito en mis labores y evitar esa dolorosa situación que se vislumbra para los obreros cesantes de la región del Carbón", termina diciéndonos el obrero Sanhueza.

En efecto, desde ayer ha empezado a recorrer los diversos locales sociales, encontrando en ellos amplia aceptación.

UNION LOCAL DE LOS I. W. W. —El Comité Pro-damnificados Región Sur.— En su sesión de anoche, este Comité se ocupó en ultimar los preparativos para la primera de las veladas que se efectuará en el Coliseo Nacional, el Lunes 31, a las 6 P. M.

Se dió lectura a numerosas notas de adhesión que se han recibido de organizaciones obreras y estudiantiles de la capital.

El programa que se ha elaborado para el Lunes promete atraer un numeroso público que contribuirá con su asistencia a aliviar la crítica situación en que se encuentran los trabajadores de la Región Sur, cuyos hogares han sido arrastrados por las inundaciones.

Esta velada teatral será amenizada por la orquesta estudiantil del Centrol de Medicina.

El Cuadro "Luz y Armonía", pondrá en escena "Los Muertos", de Florencio Sánchez y el actor obrero Federico Serrano recitará el poema "Los conventillos".

La segunda función, que se efectuará el 5 de Agosto en el Teatro Esmeralda, a las 3 de la tarde, estará a cargo de la Asociación de Cuadros Artísticos Obreros de Chile y cuenta con un escogido programa.

Los precios de las localidades serán de 50 centavos galería y un peso entrada general.

CENTRO JUVENIL ALMAGRO. —Hoy habrá reunión de las comisiones de prensa, box, deporte y música.

La comisión de prensa tiene que premunirse de antecedentes para llegar hasta la dirección de uno de los rotativos a puntualizar algunos cargos.

La de box, pronunciarse sobre si se pueden hacer las clases en unión de un centro amigo que ofrece útiles y enseres.

La de deporte, fijar las bases de la carrera travesía de Santiago, que el Club Pedestre Pietro Dorando ha cedido al Centro su organización.

La de música tomar conocimiento de algunas solicitudes de pedido de concurso.

En la clase de mañana se hará la eliminatoria de las parejas que representarán al Centro en el torneo de shimmy que ha organizado el Centro Jack Dempsey para el Sábado próximo.

SOCIEDAD IGUALDAD Y TRABAJO.—Cursos de Contabilidad y Taquigrafía.—Hoy, a las 9 P. M., empezarán a funcionar en el local de esta Sociedad, Andes 3028, los cursos de contabilidad y taquigrafía gratuitos a cargo de competentes profesores.

Para el curso de contabilidad se requiere que las personas conozcan las cuatro primeras operaciones de Aritmética.

El Sábado se efectuará la segunda conferencia de las series, la que estará a cargo del doctor señor Manuel Tello.

El cuadro "Gabriela Mistral" tendrá a su cargo la parte literaria.

Finalizará la conferencia con un baile social.

A la comisión de fiestas se le cita para hoy, a las 9 P. M.

CENTRO SOCIAL INDEPENDENCIA.— Hoy habrá baile social e instructivo a cargo del profesor del Centro.

CENTRO RECREATIVO LA ILUSTRACION.— Con todo entusiasmo se hacen los preparativos para el campeonato de Shimmy interno que se ha venido anunciando y que se llevará a efecto el Sábado próximo.

CIRCULO DE AMIGOS "LOS X". —Ñuble 952.— Este círculo ha sido invitado para la fiesta que ha organizado el Cuadro Artístico Andrés Muñoz, para el próximo Domingo, a las 3 P. M., en el salón-teatro de la Sociedad La Universal, Arturo Prat 1242.

CENTRO RECREATIVO LA INSTRUCTIVA OBRERA.— Entusiasmo existe por asistir a la sesión que se efectuará hoy, a las 9 P. M., para tomar los últimos acuerdos de la matinée que se llevará a efecto el próximo Domingo. Además, se ruega encarecidamente la asistencia a todos los socios, porque en esta reunión el presidente dará cuenta del balance del primer semestre del año presente.

CUADRO ARTISTICO OLIMPO.— En asamblea general celebrada el 19 de los corrientes, esta institución acordó, entre otros, celebrar la inauguración de su local con una velada en honor de las familias de los socios de este Cuadro.

Esta fiesta se llevará a efecto el Sábado 29, donde se desarrollará un programa literario-musical, que en fecha oportuna se dará a la publicidad.

El secretario, cita a junta general extraordinaria para hoy, a las 9 P. M., con el objeto de continuar la discusión de los estatutos y finiquitar los asuntos pendientes sobre la fiesta.

SOCIEDAD MUTUAL DE COMERCIANTES.— Esta tarde, a las 3, se reunirá el Directorio de esta institución, con el objeto de preocuparse de interesantes asuntos que hay pendientes por resolver.

Figuran en tabla, la discusión de la indicación del director señor Castro, tendiente a rebajar a $ 10 la cuota de incorporación a la Sociedad, y además otros asuntos de interés.

Por estos motivos, se nos ha pedido encarecer la asistencia y la puntualidad en la hora a los señores directores y advertir que la sesión se verificará en el local social de la calle Morandé 845.

FEDERACION DE OBREROS DE IMPRENTA.— Sección Santiago. —(Versión oficial).— Siguiendo las instrucciones dadas en la última asamblea ordinaria, hoy se reunirá la Junta administrativa con todos los delegados, para seguir conociendo los atropellos al actual tarifado por parte de algunos industriales. También se tratarán otros asuntos de carácter administrativo. Se recomienda mucho la asistencia. Hora: 8.15 P. M.

—Esta noche se seguirá haciendo la entrega de las entradas para la función de beneficio del Sábado, en el Coliseo Nacional, la cual promete un franco éxito, tomando en cuenta los elementos que participarán en ella. Habrá una buena orquesta. Los precios que se han fijado, son los corrientes.

Está acordado por el C. E. S., efectuar el Sábado 5 de Agosto la inauguración del Cuadro Fecundidad de esta Federación. Al efecto se prepara un interesante programa para esta velada, la cual será a beneficio de la infantil tonadillera La Estrellita, muy conocida del gremio, por su lucida y desinteresada actuación en las veladas que se han efectuado en el local social.

—Los delegados que no cumplieron su cometido el Domingo, pueden aprovechar esta noche al tesorero.

—Estatutos pueden pedirse los días Miércoles, Sábado y Domingo, al tesorero. Su valor es de 40 centavos. Es deber de todos los federados adquirir uno para que conozcan sus deberes y derechos.

EN LA SOCIEDAD UNION DE PELUQUEROS

LA IMPORTANTE ASAMBLEA DE HOY PARA TRATAR SOBRE LA FUSION DE ESTA INSTITUCION CON LA FEDERACION DE PELUQUEROS

Para esta noche, a las 9, se ha citado a junta general ordinaria con el objeto de resolver entre otros asuntos, el que se refiere a la fusión de la Sociedad con la Federación de Peluqueros, y cuyas bases han sido firmadas por delegados de ambas instituciones.

También ocupará un puesto importante en la tabla el balance trimestral que presentará el tesorero.

A fin de discutir con la mayor serenidad el proyecto de unificación, se encarece la asistencia de los siguientes socios señores Manuel J. Silva, Ramón Espinoza, Ramón Hernández, Vicente Rebolledo, Manuel Moreno, Alfredo Herrera, Dagoberto Calderón, Rubén López, Juan F. Rodríguez, Gregorio Yáñez, Manuel Silva, Manuel Loyola, Inés A. Valenzuela, Alejandro García, José Inostroza, Vicente Moscoso, Juan Smitds, Samuel Sepúlveda, Gilberto Vielma, Vicente Flores, Juan D. Salas, Francisco Restovich y Arturo Robbé.

CATEDRA DE HIGIENE SOCIAL.— En la Escuela Nocturna Vivaceta, de la Sociedad Artesanos La Unión, Riquelme 859, el próximo Viernes 28, a las 9 P. M., tendrá lugar la 5.a clase de Higiene Social, a cargo del profesor señor Abraham Schweitzer.

Tema: "El aparato digestivo".

La entrada es libre; se invita especialmente a todos los padres de familia y jóvenes obreros.

Citaciones

Centro Deportivo y Recreativo Esparta.—A reunión de junta general extraordinaria para el Viernes próximo, a las 9.30 P. M. con motivo de tratar sobre el nuevo local donde deberá seguir sus reuniones de baile.

Se advierte a los socios que el local donde se efectuará esta importante reunión se indicará el día de dicha sesión.

Centro Familiar La Esperanza.— Para esta noche, a las 9 P. M., a sesión ordinaria.

Confederación de Resistencia de Choferes.—A junta general extraordinaria para hoy, a las 9 P. M. en Esmeralda 757. Tabla: Nombramiento de tesorero, taxímetros y otros asuntos de suma importancia.

En esta asamblea se sorteará un neumático, obsequio de la Casa Brieba y Cía.

Centro Camilo Ortúzar de ex alumnos Salesianos.—Bulnes 17 A.— Sección banda de músicos.— A los miembros que componen el orfeón a una importante asamblea que se efectuará esta noche, después del ensayo. Al mismo tiempo se cita al directorio a sesión ordinaria para hoy, a la hora de costumbre.

Cuadro Artístico Progreso Juvenil. —A reunión y a ensayo para hoy, a las 7.30 en punto en el local de costumbre.

Sindicato de Chauffeurs.—Al directorio para mañana, a las 9.30 P. M. en su local, Delicias 1833.

Centro Cultural y Deportivo 1.o de Mayo.—Baquedano 765.—A sesión para hoy, a las 8 P. M. En esta sesión dará a saber el tesorero si se ausenta o no del país.

Escuela Musical del Hogar Común. — Estudiantina La Libertad. — Cita a los alumnos de esta escuela a sesión para hoy a las 8 y media. Local de costumbre.

Sociedad Unión Andrés Bello de S. M. — A sesión de Directorio para hoy a las 10 P. M.

Se les ruega a los socios visiten al señor Manuel Loyola, que se encuentra gravemente enfermo. Se medicina en su domicilio, Cuevas 1181.

Para hoy a la Comisión de Fiestas a las 9 1|2 P. M.

—Para hoy a la Comisión Reformadora de Estatutos a las 9 P. M. Se ruega la asistencia a los señores Quiñones, Parra, Díaz, y Arriagada.

Sindicato Obrero de Fábrica de Espejos, Vidrieros y R. S. — A junta de Directorio para el Jueves a las [illegible] P. M. y a junta general para el Viernes a la misma hora.

Sociedad de Carpinteros y Ebanistas Fermín Vivaceta. — A sesión de Directorio para hoy a las 8 P. M.

Sindicato Nacional de Artes Mecánicas y R. S. — A junta general para mañana a las 6 y media P. M.

Raab Recoleta B. C. — A reunión general para mañana a las 8 y media P. M. Salas 208.

Sociedad Comerciantes del Mercado Central. — Hoy a las 5 P. M. se reunirá esta Sociedad, en junta general extraordinaria para tratar asuntos muy importantes en su local propio, Av. La Paz N.o 8.

Centro de Estudios Sociales J. Domingo Gómez Rojas. — Para hoy a sesión a las 8 P. M., a todos sus socios en Avenida Brasil esquina Santa Mónica, para tratar sobre la velada a beneficio pro-fondos del hogar común. Se encarece la asistencia a los socios Manuel Montano y Manuel Olmedo, como asimismo a los que tengan cuentas con el Centro.

Centro Artístico Musical. — Al Directorio para mañana a las 2 P. M. en el Centro Español.

Sociedades Anónimas

BANCO ESPAÑOL DE CHILE

Desde esta fecha se pagará a los señores Accionistas el dividendo de siete pesos por acción, acordado en la Junta General del 20 del presente.

Santiago, Julio 21 de 1922.

JOSE URETA E.,
GERENTE.

J-30

Compañía de Consumidores de Gas DE SANTIAGO

En virtud de lo dispuesto en el artículo 30 de los Estatutos, cítase a los señores accionistas a Junta General Ordinaria para el Viernes 28 del presente, a las 3 P. M., a fin de someter a su aprobación la Memoria y Balance correspondientes al Primer Semestre de 1922.

La reunión tendrá lugar en las oficinas de la Compañía, Santo Domingo N.o 1061.

Santiago, 15 de Julio de 1922.

JOSE LUIS COO,
Presidente

J-28

Compañía de Consumidores de Gas DE SANTIAGO

El Consejo, en la sesión del 14 del presente, acordó aumentar el descuento de los accionistas que consuman gas de alumbrado o industrial, de 30 o|o que es en la actualidad, a 35 o|o. Este acuerdo empezará a regir desde el 1.o de Julio del presente año.

Santiago, 15 de Julio de 1922.

PEDRO ERRAZURIZ TAGLE,
Gerente.

20-J
28-Jl.

SOCIEDAD DE LINO DE LLANQUIHUE

De conformidad con lo dispuesto en los artículos 56 y 72 de nuestros Estatutos, cito a junta general ordinaria de accionistas de la Sociedad Industrial de Lino de Llanquihue, para el 31 del presente, a la 1 1|2 P. M., en las oficinas de la Sociedad. Cítase, igualmente, a los señores accionistas para una junta general extraordinaria a continuación de la anterior y con el objeto de prestar la autorización especial que requiere el artículo 34 de nuestros Estatutos y de reformar lo dispuesto en el artículo N.o 30.

Puerto Montt, Julio 20 de 1922.

GUILLERMO PAULY,
Presidente Lino.

COMPAÑIA DE REFINERIA DE AZUCAR DE VIÑA DEL MAR

Por acuerdo del Directorio, y en conformidad con el artículo N.o 34 de los Estatutos, se cita a los señores Accionistas a Junta General Ordinaria, para el Lunes 31 del presente, a las 3 P. M., en el Salón de la Compañía, calle Urriola N.o 184.

El Registro de Accionistas, permanecerá cerrado desde el Viernes 21, hasta el Lunes 31 del presente, ambos inclusive.

Valparaíso, Julio 18 de 1922.

O. CARVALLO,
Director Gerente.

J-31

Sociedad de Cerámica "MAFILITA"

Cítase a Junta General de Accionistas para el Sábado 29 del presente a las 2.30 P. M., en la oficina de la sociedad, Compañía 1289, con el objeto de elegir inspectores de cuentas en conformidad a lo dispuesto en el artículo 26 de los Estatutos.

Santiago, 25 de Julio de 1922.

EL DIRECTORIO

BANCO ITALIANO

Desde el 24 del actual, este Banco pagará a los señores accionistas, dueños de acciones de la Serie "B", el dividendo de 8o|o anual, acordado en la Junta General de Accionistas celebrada con esta fecha.

Los señores accionistas residentes en provincias pueden percibir sus dividendos en las respectivas sucursales del Banco de Chile.

Valparaíso, Julio 22 de 1922.

CARLOS CASTILLO V.,
Gerente.

30-Jl.

"LA ITALIA"

COMPAÑIA DE SEGUROS

DIVIDENDO N.o 27

Desde hoy se pagará a los señores Accionistas en la oficina de la Compañía, calle Morandé N.o 283, el dividendo de $ 20 por acción, acordado en la Junta General celebrada el 24 de los corrientes.

Santiago, 26 de Julio de 1922.

CAMILO MORI,
Gerente.

Sociedad Fábrica de Cemento de "El Melón"

En virtud de lo dispuesto en el Art. N.o 26 de los Estatutos, se cita a los señores Accionistas a Junta General Ordinaria para el día Jueves 27 del presente mes, a las 3½ P. M., en la oficina de la Sociedad, calle Blanco N.o 638.

Valparaíso, 20 de Julio de 1922.

RAFAEL ARIZTIA L.,
Presidente.

Sociedad Fábrica de Cemento de "El Melon"

Para los efectos del Art. número 11 de los Estatutos, el Registro de Transferencias de Acciones permanecerá cerrado desde el 21 al 27 del presente mes, ambas fechas inclusives.

Valparaíso, 20 de Julio de 1922.

WALTER GALLOWAY,
Director-Gerente.

J-27

BANCO DE CHILE

Desde el Martes 18 del presente se pagará a los señores Accionistas el dividendo de $ 8 por acción, acordado en la Junta General celebrada hoy.

Santiago, 17 Julio de 1922.

PEDRO A. TORRES
Director Gerente.

J-27

MUNICIPALIDAD

LA MUNICIPALIDAD CELEBRO AYER SESION EXTRAORDINARIA

Se acordó acceder a la petición de los concesionarios del Teatro Municipal de no traer ópera este año

Ayer celebró sesión extraordinaria la Municipalidad, presidida por el Primer Alcalde señor Cariola y con asistencia de casi la totalidad de los señores regidores.

Leída y aprobada el acta de la sesión anterior, se puso en discusión el primer punto de la convocatoria relativo a la petición hecha al Municipio por los concesionarios del Teatro Municipal en la que piden se les exonere por el presente año de traer Compañía lírica.

Después de un corto debate en el que tomaron parte varios señores regidores, se acordó acceder a la petición de los señores Farren y Salvati, concesionarios del Teatro Municipal.

En seguida, atendiendo a una petición del Embajador de Estados Unidos, se aprobó el trazado para la apertura de la calle Villavicencio, entre la antigua Avenida del Tajamar y la Avenida de las Delicias, en cuyas cercanías está ubicado el palacio de la Embajada norteamericana.

A continuación, el regidor señor Retamales se refirió a las incidencias habidas en la Inspección de Sanidad Municipal e hizo indicación en el sentido de que se proveyeran las plazas vacantes en esa oficina.

Con este motivo se produjo un extenso debate en el que terciaron numerosos señores regidores, llegándose finalmente a las siguientes conclusiones: Aplazar la indicación del señor Retamales para que se provean las plazas vacantes en la Inspección de Sanidad hasta que la comisión encargada de investigar los denuncios formulados en contra de esa repartición evacue el informe correspondiente;

Pedir a esta comisión que haga extensiva la investigación a todos los empleados de la Inspección de Sanidad a fin de verificar los graves denuncios formulados por el segundo Alcalde, señor Escanilla;

Autorizar al Primer Alcalde a fin de pedir al Intendente la cooperación de la Policía para la mejor fiscalización de los prostíbulos, y notificar a los dueños de los establecimientos afectados.

Por falta de número se levantó la sesión cuando se trataba de los servicios de alumbrado público.

PATENTES DE ENTRADA PARA CARRUAJES AL PARQUE COUSIÑO. — La Tesorería Municipal nos encarga avisar al público que están disponibles las nuevas patentes de entrada al Parque Cousiño. El valor es de $ 30 para coches, y de $ 60 para automóviles.

Necesitamos empleado

competente en trabajos oficina, dactilografía, redacción comercial, contabilidad e inglés.

Dirigirse:

CASILLA 397. (Correo Central)

GRABE ESTE NOMBRE

ASIA

EN SU MEMORIA

29-J

Un embargo por $ 1.500.000 contra la Municipalidad

EL FISCO LA DEMANDARIA POR FALTA DE CUMPLIMIENTO A LA LEY DE CAMINOS

En una sesión especial la Municipalidad acordará gestionar con los representantes en el Congreso la ley de excepción para Santiago y Valparaíso

La ley número 3,811 de 24 de Abril de 1920, sobre ejecución y conservación de caminos públicos y particulares, en su artículo 25, establece que las rentas para el servicio de caminos, se formarán, entre otras, con las sumas con que contribuirán cada año las Municipalidades y cuyo monto será igual al uno por mil del valor de tasación de los predios ubicados en sus respectivas comunas, tasación practicada de acuerdo con lo dispuesto en la ley de 13 de Abril de 1916.

La dirección de los caminos y todo lo que tenga relación con sus necesidades y servicios, correrá a cargo, de acuerdo con lo que dispone el artículo 21, en los departamentos, por una Junta compuesta del Gobernador, que la presidirá, del ingeniero de la provincia y de un delegado designado por cada Junta comunal.

Esta Junta departamental de Caminos, en Santiago, que es presidida por el Intendente, señor Alberto Mackenna Subercaseaux, ha trabajado desde un comienzo con toda diligencia, habiéndose hecho trabajos de importancia en diversos caminos públicos, como asimismo, subsanando defectos que contribuían directamente a deteriorar las vías de comunicación, dejando algunas veces completamente aislados a uno o más pueblos.

Entre otras, las facultades de esta Junta departamental son las de determinar los caminos que deban repararse o ejecutarse con arreglo al plan general que debe dictar el Presidente de la República; fijar el monto de las cantidades que, en conformidad al presupuesto que se forme, debe aplicarse a cada obra, distribuyendo los recursos propios para la ejecución de esta ley y que se forman, como lo hemos dicho, entre otras cosas, con un monto igual al uno por mil del valor de tasación de los predios ubicados en la comuna de Santiago.

La Junta Departamental de Santiago, casi materialmente no ha podido confeccionar un plan definitivo de trabajo, ya que atendiendo a la letra misma de la ley, no ha podido fijar el monto de las sumas que habrán de invertirse ni tampoco ha podido distribuir los recursos para la ejecución de los trabajos, por cuanto no se han enterado en Tesorería Fiscal las sumas que algunos Municipios deben contribuir para el cumplimiento de la ley de Caminos.

UNA CONFERENCIA EN LA MONEDA

La cuota más fuerte que falta por ingresar es la que corresponde a la Municipalidad de Santiago, que hasta hoy debe haber enterado en arcas fiscales para obras de caminos, la cantidad de un millón quinientos mil pesos.

El Intendente de Santiago, en su carácter de presidente de la Junta de Caminos, ha gestionado hasta hoy la entrega de estos fondos y recientemente, obedeciendo a un acuerdo de ella, en la tarde de ayer estuvo en el Ministerio de Hacienda para conferenciar con el señor Claro Lastarria acerca de la situación irregular con que tropieza la Junta para el cumplimiento de la ley.

En esta reunión, en que se encontraban presentes los Directores del Tesoro y de Contabilidad, se estudió ampliamente la mejor manera de hacer efectivo el cobro a la Municipalidad de Santiago de la suma que hasta hoy sube de un millón quinientos mil pesos por contribución de la Ley de Caminos.

EMBARGO DE LAS RENTAS MUNICIPALES

Después de un extenso cambio de ideas, y en que se consultaron las medidas más rápidas que convendría adoptar, se habría acordado iniciar una demanda ejecutiva para embargarle las rentas a esta Corporación, y encargando de su percepción a un Inspector de oficinas municipales o a un representante del Fisco.

AFECTARIA TAMBIEN A LA MUNICIPALIDAD DE VALPARAISO

En círculos bien informados se nos ha dicho que igual determinación se tomaría contra la Municipalidad de Valparaíso, que, como la de Santiago, no ha dado cumplimiento a la Ley de Caminos, enterando en arcas fiscales las sumas que le corresponde.

EL ALCANCE DE ESTA MEDIDA

Personas interiorizadas en finanzas municipales, nos han dicho que a llevarse a efecto la determinación del Gobierno en la forma como se han dado las órdenes, ya que la demanda se presentaría en los días de la presente semana, los servicios más indispensables quedarían suspendidos, por cuanto, de las entradas ordinarias de la Corporación, cercenarle a mediados de año y cuando se encuentra invertido casi todo el Presupuesto, sería materialmente imposible que ella pudiera continuar su marcha ordinaria.

LA ACCION DE LA MUNICIPALIDAD

Comprendiendo la Municipalidad la gravedad de la situación, que ya en otra oportunidad la dimos a conocer a nuestros lectores, convocará a la Corporación a una sesión extraordinaria especial con el fin de cambiar ideas y llegar a un acuerdo para obtener de los representantes de Santiago en el Congreso que se agite el proyecto de ley que exonera a Santiago y Valparaíso de esta obligación emanada de la Ley de Caminos.

Universidad Popular Lastarria

La clase de hoy se sujetará al siguiente programa:

Cátedra de Literatura y estética:

I Ciclo: Introducción al estudio de la literatura lingüística.

3.a Conferencia: Origen y desarrollo de la lengua española. Profesor: Carlos Gutiérrez Urrutia.

Local: Universidad de Chile.
Hora: 9 P. M.
Pro-secretario: Juan Cariola.

El Lunes, como ya lo hemos anunciado, en el local de la Universidad de Chile, don Raúl Ramírez dará una conferencia sobre Universidades norteamericanas.

EJERCITO Y ARMADA

LA PARTICIPACION DEL EJERCITO EN LA PROXIMA OLIMPIADA AL BRASIL

Los juegos olímpicos de Río Janeiro

El Ministro de Guerra y Marina ha enviado al de Relaciones Exteriores un oficio en que le dice que, teniendo conocimiento ese Ministerio de que en la Cancillería se ha recibido una invitación del Gobierno del Brasil para asistir a los Juegos Olímpicos que se realizarán en ese país, y que, como en esos mismos Juegos habrá concursos de tiro al blanco, el Ministerio de Guerra desea conocer las bases de ese concurso paar hacerse representar en él.

Le pide, en consecuencia, le haga conocer los datos que solicita.

Manifestación al Coronel inglés señor Kinsmann

Los jefes y oficiales de la II Brigada de Artillería ofrecerán hoy, a las cinco de la tarde, una recepción en honor del Coronel de Artillería del Ejército inglés, señor Kinsmann.

Esta manifestación se realizará en el Casino de Oficiales del Regimiento de Artillería N.o 1, Tacna.

TIRO AL BLANCO. — El Ministerio ha ordenado a la Dirección del Material de Guerra que remita los siguientes útiles:

A la Sociedad Nacional de Tiro "Caldera", ubicada en la ciudad del mismo nombre, 10,500 cartuchos Máuser.

A la Sociedad de Tiro "Angamos", ubicada en Mejillones, igual cantidad que a la anterior.

A la "Arturo Prat", ubicada en Iquique, 24 fusiles Máuser y 30,000 cartuchos de la misma marca.

A la "Iquique", de la ciudad de igual nombre, 13 fusiles Máuser y 20,000 cartuchos.

MODIFICACION AL REGLAMENTO DE DOTACION DE PAZ. —El Reglamento de Dotación de Paz del Ejército, N.o 4, ha sido modificado en la siguiente forma:

Se aumenta la dotación de la Escuela de Equitación de la Escuela de Caballería en tres tenientes, maestros de equitación.

Se aumenta la dotación de la Escuela de Mariscales de la Escuela de Caballería, en un capitán, maestro de equitación, jefe de la Escuela de Mariscales.

La dotación de tropas de adiestramiento de la Escuela de Caballería será la siguiente: un sargento 1.o, un vice-sargento 1.o, seis sargentos segundos, seis cabos primeros, seis cabos segundos y 30 soldados.

Se aumenta en cuatro soldados la dotación del Depósito de Remonta.

MAESTRO DE HERRAJE.—El señor Paul Müller, que ha celebrado últimamente un contrato con el Gobierno, ha sido nombrado maestro de herraje y prestará sus servicios en la Escuela de Caballería.

PRESENTACIONES. — A la Comandancia General de Armas se presentaron ayer los siguientes oficiales: capitán don Ernesto Urra Pinto y tenientes primeros señores Aquiles Urra Pinto y Víctor Moreno Fritz.

LLEGARON
Neumáticos Miller
"ENGRANADOS AL CAMINO"
de CUERDA con Pestaña 880x120, 895x135

BEST & HALBERSTADT
DELICIAS 1437 :-: TELEFONO INGLES 3313

Reencarcación
y Reparación
deNeumáticos

Habiendose Extraviado

EL TITULO N.o 15,127 POR 5 acciones de la Sociedad Cooperativa Militar, pertenecientes a don Ernesto Castro, queda sin ningún valor por haberse dado el correspondiente aviso a la referida Sociedad.

Santiago, 26 de Julio de 1922.

LABORATORIO CLINICO
— DEL —
Dr. Leonidas Corona T.
SANTIAGO
Delicias 368. — Teléfono 2483
Reacción Wassermann. Sección de Química. Sección de bacteriología.
AUTOVACUNAS

GUIA PROFESIONAL

ABOGADOS

GABRIEL AMUNATEGUI
SALVADOR DE LA VEGA
Estudio. Morandé 235 Int. 3-6 P. M.

ERNESTO BARROS JARPA
Atiende sus asuntos profesionales el señor Agustín Barros Jarpa, en Morandé 235.

LUIS MALAQUIAS CONCHA S.
Asuntos civiles, criminales, accidentes, apelaciones. Compañía 1065, casilla 1088.

GALVARINO GALLARDO NIETO
Ahumada 168, altos. Teléfono 2343.

PEDRO DAZA BRANTES
LIVIO ROJAS A.
Morandé 440. Cas. 2281. Telef. 2951.

JORGE ERRAZURIZ TAGLE
LUIS A. QUINTEROS T.
Amunátegui 301. Tel. 638. Cas. 2592.

NICANOR ELGUETA
Galería Alessandri 19-A. Tel. 586. Asuntos civiles, comerciales, mineros y criminales.

JORGE GALLARDO NIETO
Morandé 466
De 3-6. Causas civiles y criminales.

MANUEL GARCIA FRIAS
Abogado, Miraflores 212. De 9 a 11 y 4 a 6.

OSVALDO HEVIA L.
Morandé N.o 244. Casilla 1831.

CARLOS SALAS HERRERA
Abogado. Bandera 552. Tel. 2177.

JUAN ANTONIO IRIBARREN
Ha abierto su estudio en Estado 91, of. 25. Consultas: 2 a 6.

RAMON SEGUNDO JIMENEZ
Abogado, Galería Alessandri 17, piso segundo, 10-11, 4-6.

MANUEL MERINO E.
LUIS MERINO E.
Bandera 166. Tel. 2077. Cas. 2407, 10-11 y 4.30-6.

FILIDOR MATUS
ALFREDO ILABACA LEON
Morandé 466. Teléf. 966.

FIDEL MUÑOZ RODRIGUEZ. — GUSTAVO CANO PEEL.— Abogados.—Huérfanos 1138. Bolsa de Productos.

LORENZO MONTT
AMBROSIO MONTT WILMS
Compañía 1207. Teléf. 2807.

BERNARDINO LEIVA
Bandera 552.

MANUEL OLIVA
Galería Alessandri 15-A. Juicios civiles, comerciales y criminales.

ROBERTO DE PETRIS
Abogado. San Diego 65. Teléfono 156. Casilla 4044.

ANTONIO PLANET C.
Especialmente cuestiones comerciales. Estudio, Bandera 166. Cas. 4034. Tel. Ing. 1137. 10-11 A. M. 4-6 P. M.

ALFONSO REVECO
Especialmente causas comerciales. Nueva York 59, frente edif. Ariztía.

EMILIO TAGLE RODRIGUEZ
Huérfanos 840. Tel. 2018. Atiende preferentemente asuntos comerciales y mineros, 3-4.

LUIS FIDEL YAÑEZ
Defensor de Ausentes y de Obras Pías. Moneda 1985.

HUMBERTO YAÑEZ VELASCO
Trasladó su estudio, Agustinas 673. Tel. 1614.

ALBERTO DURAN B.
Huérfanos 1285. Of. 8. Casilla 2914.

NOTARIO

FERNANDO ERRAZURIZ TAGLE
Notario abogado, Bandera 345, casa 196. Teléf. 3824.

INGENIEROS

ALFREDO LEA-PLAZA
Santiago, Huérfanos 2884. Of. Moneda 1165. Teléf. 187.

MEDICOS

Dr. ITALO ALESSANDRINI L.
Cirugía y ginecología. Consultas: de 1-3. Merced 324. Telf. 3555.

Dr. AMENABAR OSSA
Oculista, 14 años Europa, 3 años médico-director Hospital de Ojos condado Staford (Inglaterra). Merced 494, de 1.30-4. Teléf. 602.

Dr. ARNELLO
Cirugía, anestesia general, venéreas. García Reyes 17, de 12-3; Hospital San Vicente. 4-6.

Dr. AGUILAR
Cirugía general, ginecología, sífilis. De 1-3. San Isidro 229.

Dr. ALCAINO
Oídos, nariz, garganta, vías lacrimales. Dieciocho 257. Teléf. 257. De 2-5.

AFECCIONES DEL PULMON
y sistema nervioso. Rayos X. Dr. Fontecilla. Regresó de Europa. Delicias 1626.

Dr. BARRENECHEA
Oculista y especialista en oídos, nariz y garganta. Estado 91.

Dr. BRONFMAN
Ausente en Europa.

Dr. ARTURO BARRAZA A.
Vías urinarias, sífilis. Puente 557. 3-6.

Dr. BISQUERT
Vías urinarias, sífilis. Moneda 859. De 3-6. Cas. 2563. Tel. 953.

DOCTOR BOTELHO
Tuberculosis y asma. Valparaíso, Blanco 330.

Dr. JULIO BUSTOS
Médico de ciudad de Santiago. Medicina interna, niños, sífilis. Recoleta 707. De 2-4.

Dr. BORQUEZ SILVA
Estudios Europa. Pulmón, corazón, estómago, intestinos. Rayos X, 2-6. A. Prat 80. Tel. 19, Matadero.

Dr. BRAGA CASTILLO
Rayos X. Merced 186. Tel. 1393. Consultas: de 9-10 y 1-4.

Dr. BUSTOS
Ojos, nariz, garganta. 1-4. Teléf. 2204. Merced 315.

W. E. COUTTS
Sífilis, vías urinarias. 3-6. Tel. 1314. San Martín 372.

Dr. ALDO CONTRUCCI
Estudios Europa, medicina interna, sífilis. Agustinas 1729. 2-4. Tel. 3340.

Dr. LEONIDAS CORONA T.
Laboratorio Clínico. Delicias 868 (frente a Estado). 3-5. Tel. 2483.

Dr. CHARLIN
Profesor de enfermedades de la vista. Consultas 3-6. Compañía 2115. Tel. 2632.

Dr. Rodolfo Castillo S.
Oídos, nariz, garganta. Consultas 2 - 5. Moneda 1037.

JORGE CASTRO GUEVARA
Médico cirujano. Consultas: 3-5. — Puente 583.

Dr. EDUARDO CRUZ-COKE L.
Medicina interna. Merced 305. De 3.30 a 5.

Dr. FELIX DAZA BRANTES
Medicina adultos y niños. De 2 a 6. Pensionado de San Vicente.

Dr. EUGENIO DIAZ LIRA
Cirugía de niños y ortopedia. Catedral 1625. De 1.30-4.

Dr. PAULINO DIAZ
Moneda 1963. Tel. 1178. De 1.30-4. Especialmente piel, venéreas. Regresó.

DOCTOR CROIZET
Profesor de la Facultad de Medicina. Regresó de Europa. Consultas, 1-3. Dieciocho 191. Tel. 637.

LABORATORIO CLINICO
de los doctores O. Letelier G., W. Fernández B. y R. Herrera V., San Antonio 451. Cas. 2886. Tel. 3692. Exámenes completos sangre, orina, leche, desgarros, etc. Cultivos. Autovacunas. Exámenes parasitológicos. Tumores.

Dr. CAMPOS MENDEZ
Medicina interna. Enfermedades y desórdenes sexuales, 10-3. Compañía 2855.

DR. LEON CHONCHOL
Medicina general. Rayos X. Sífilis, piel, venéreas. Consultas 2-5, San Antonio 40.

Dra. JUANA DIAZ MUÑOZ
Especialista enfermedades señoras y niños. 4-6. Delicias 858. Tel. 1715.

IGNACIO DIAZ MUÑOZ S.
Medicina general, vías urinarias, 2.30-4.30. Bandera 574. Tel. 3424.

DR. RICARDO DONOSO
Estudios en Europa. Medicina interna. Especialmente pulmón, corazón. Agustinas 619. De 1.30-3.30.

Dr. DIMITSTEIN
Agustinas 1308 esquina Teatinos. Rayos X. Medicina general, especialmente: corazón, pulmón, estómago e hígado. 1-4. Teléfono 3848.

DR. DIAZ VELASCO
Medicina interna, niños, sífilis. 1-4. Vergara 474. Tel. 236. Parque.

DOCTOR GEORGES DAUBAS
Consultas 2-4 1|2
Amunátegui 36. Tel. Ing. 3679.

DR. E. DAVILA H.
Estudios Europa. Medicina interna. Laboratorio, de 10-12 y 6-7. Castro 31

DR. RODRIGO DONOSO GAETE
Medicina interna. Consultas 5.30-7. Dieciocho 175. Tel. 2206.

Dr. DODDS
Cirugía huesos, injertos óseos; cirugía cráneo-cerebral, de la médula, y nervios. Estudios EE. UU. Europa. 21 de Mayo 573. Tel. 2407.

DR. ESPINA
Rayos X. Medicina interna. Estudios Europa. Delicias 1228, esq. Gálvez. Tel. 2102. De 1.30-4.

DR. FUENZALIDA CORREA
Cirugía, ginecología, partos. Merced 663. De 1-3.

DR. FUENZALIDA BRAVO
Profesor exto. enfermedades de niños. Merced 560. Tel. 1721. 2-4.

DR. FONTECILLA
Afecciones pulmonares y nerviosas. Rayos X. Delicias 1626.

DR. GARCIA COLLAO
Ojos, nariz, garganta y oídos. San Antonio 148, de 4-6.

DR. ENRIQUE GONZALEZ H.
Estudios Europa, especialmente estómago, intestinos, hígado, diabetes, obesidad, reumatismo. Ejército 644. De 2-4.

Dr. Carlos Garcés Baeza
Delicias 1276. Teléf. 3747
Laboratorio Clínico. Rayos X. Medicina interna. Consultas de 1 a 5.

DOCTOR GIANELLI
ESTUDIOS EUROPA. Sífilis, Piel, Vías urinarias. 21 de Mayo 562. Consultas de 2 a 6.

DR. ARISTIDES GONZALEZ C.
Profesor extraordinario. Obstetricia, enfermedades señoras, 1-3. Cas. 1551. Tel. 2789. Agustinas 629.

GONORREA E IMPOTENCIA
Debilidad vital y gonorrea con sus afecciones, próstitis, supuraciones por más crónicas que sean, curan en pocos días, garantizadas. Sistema nuevo. Dr. Winkelmann, 2-6 Alameda 880.

DR. CARLOS DOREN N.
Enfermedades de señoras. Cirugía. Monjitas 536. Teléfono inglés 2571. Consultas de 1 a 4.

DR. GARCIA DOMINGUEZ
Medicina general. Enfermedades señoras. De 2-5. San Martín 453.

DR. HERRERA ROGER
Médico Hospital Niños. Delicias N.o 2558. De 1-3. Teléf. 2679.

GABINETE DE MECANOTERAPIA
Instituto Superior de Educación Física. Morandé 750. El gabinete estará a cargo del doctor **H. Sievers.** Consultas: Martes, Jueves y Sábado. De 3.30-4.30.

ENFERMEDADES DE LA PIEL
Sífilis - Radioterapia
Dr. FELIX GROHNERT B.
De 2 a 6. Castro 238

A. ICAZA BARROS
Médico cirujano
Santo Domingo 739. Tel. 2809.

DR. GREENE
Regresó Europa. Cirugía, ginecología. San Martín 509, esquina Catedral, 2-4. Tel. 2860.

DR. CARLOS A. ILLANES B.
Medicina interna y enfermedades de niños. De 2-5. Castro 176.

DR. ALEJANDRO INFANTE
Enfermedades niños, médico Hospital de Niños, San Luis. Consultas, 2-4. Delicias 253.

DR. AGUSTIN INOSTROZA
Cirugía, ginecología, sífilis. De 4-6. Puente 583.

Dr. GUSTAVO JIRON L.
Cirugía y ginecología. Vergara 65. De 2 a 3.

RICARDO KUSKELL S.
Cirugía general. De 3|4, excepción. Sábados. Merced 186. Tel. 1344.

DR. A. KORNER ANDWANTER
Estudios en Estados Unidos, cirugía, ortopedia. Consultas, 2-4. Santo Domingo 623.

DR. ANDRES KONIG
Ex-médico Sanatorio "Kneippiamum". Woerichofen, Neurastenia, arterioesclerosis. Bronquitis, tifus, sífilis. 2-4. Claras 549.

INSTITUTO RADIOLOGICO
Radioscopia, radiografía, radioterapia

DR. ADOLFO KAPLAN
Estudios Estados Unidos y Europa. Compañía 1429.

DOCTOR LARA
Médico Hospital de Niños. Consultas 2-3. Delicias 2614.

DOCTOR LAVAL
Medicina interna. Amunátegui 31. De 4.6. Domicilio. Cochrane 340.

Dr. TEODORO LEIBLE
Enfermedades nerviosas. Medicina interna. Rayos X. De 2 a 4. Olivos 794.

Dr. H. LEA PLAZA
Regresó de Europa. De 2-5. Claras 693. Teléf. 3880.

DR. LOIS
Trasladóse San Pablo 1236. Medicina Cirugía. Inyecciones intravenosas. 1 a 4.

DR. ARMANDO LEON L.
Cirujano
Compañía 1909, de 1-3. Teléfono 3846.

DR. LABRA LETELIER
Nariz, garganta y oídos. Consultas de 2-5. Compañía 1361.

Dr. JUAN MARIN
Trasladó su domicilio a Rosas 1353. Domicilio: Delicias 1164.

DRA. CORA MAYERS
Médico-cirujano. Regresó de Europa. Ahumada 49. De 4-6. Tel. 711.

DR. MORALES VILLABLANCA
Jefe Policlínica. Piel, sífilis, venéreas. 3-6. Galería Alessandri 24.

PROFESOR EDUARDO MOORE
Vergara 110. 2-6. Vías urinarias y piel.

DR. MELENDEZ ESCOBAR
Medicina interna, especialmente estómago e intestinos, sífilis, Sazié 2007. Tel. 2246. De 1-4.

Dr. MEZA OLVA
Estudios Europa. Medicina interna. sífilis, 4 a 6. Dieciocho 268. Teléfono 1769. Domicilio: V. Mackenna 955. Teléfono Santa Elena 9.

DR. ITALO MARTINI Z.
Ojos, oídos, nariz y garganta. Delicias, 1164. De 2 a 4 P. M.

Dr. MUÑOZ VALENZUELA
Médico Hospital de Niños. Consultas de 1 a 3. Catedral 2998.

DR. MALBRAN
Enfermedades mentales y nerviosas. De 2 a 5. San Antonio 534.

DR. JUAN MONTENEGRO M.
Enfermedades de niños. Compañía 1770. Teléfono 2120.

DR. MOUAT S.
Ginecología, partos, ex-jefe Clínica Ginecológica Dr. Korner. Brasil 25. De 1 a 4.

DOCTOR MUJICA
Profesor enfermedades vista. Ojos artificiales. Consultas: 10 a 12 y 1 1|2 a 3. Recoleta 863.

MANUEL MORENO
Medicina general. Particularmente pulmón, estómago, intestinos. Tratamiento especial tuberculosis pulmonar. Estudios Europa. Delicias 1128, 2 1|2 a 4 1|2.

DRA. MAGDALENA NEIRA
Medicina interna y señoras. Consultas de 2 a 4. Delicias 146.

DR. MORAGA FUENZALIDA
Medicina y Cirugía de niños. Cochrane 118. Teléfono 2804. De 1 a 3.

DR. NUÑEZ ZAMORA
Martes, Jueves, Sábado, 2 - 5. Matucana 289. Teléfono 291, Estación.

DR. OHLERICH
Titulado Alemania, Chile, Medicina interna, enfermedades de niños. Teléfono 332. Catedral 1438.

DR. LUIS OPAZO F.
Jefe Policlínica Niños Prof. Sanhueza. Compañía 2831. De 1-3.30.

Dra. ERNESTINA PEREZ
Estudios en Europa. Consultas de 10 a 12. Especiales en la tarde. Alameda 540.

DR. MARCIAL PARADA
Oídos, nariz, garganta. De 3 a 5.—Santo Domingo 831. Teléf. 1859.

DR. ALBERTO PANATT
Jefe Policlínica, Prof. García Guerrero. Medicina general. Sífilis, 1.30 a 4. Teléf. 1211. Huérfanos 1819.

DR. DAVID PULIDO L.
Enfermedades niños. Santo Domingo 1790. Teléf. 2152. De 1 a 4.

DR. GUILLERMO PUELMA
Regresó de Europa. Vicuña Mackenna 171. Teléfono 431. De 3 a 4.

DR. PRUNES
Estudios en Europa. Jefe de Clínica. Piel, Sífilis. Venéreas. Merced N.o 190. Casilla 2894.

DR. RICARDO PERALTA G.
Cirugía general, especialmente de niños. Compañía 1606.

PROFESOR PARDO
Cirugía y enfermedades de señoras. Consultas: 2 a 4. Ejército 119.

DR. PANTOJA
Corazón, pulmón, estómago, sífilis, 2-4, 7-8. Tel. 574. Sto. Domingo 1036.

DR. OTTO PHILIPPI
Enfermedades niños. Sto. Domingo 820. De 1 a 3. Teléfono 2415.

DR. RAFAEL PEÑARANDA B.
Especialidad corazón, estómago, hígado, riñón, sífilis, venéreas. Llamados nocturnos: 2 a 4: Catedral 1988.

DR. EMILIO PETIT
Cirugía general, vías urinarias. Consultas: Dieciocho 128.

DR. JULIO PAREDES F.
Especialmente enfermedades señoras. Ginecología y cirugía abdominal. 2 a 4. Amunátegui 33.

DR. QUIROGA
Enfermedades nerviosas y mentales. Puente 583. Consultas de 3 a 5.

DR. ALBERTO RAHAUSEN J.
Carmen 47. De 4-6. Tel. 3022. Riquelme 47. De 1-4. Tel. 1642.

DR. JOEL RODRIGUEZ P.
Estudios Europa. Medicina interna, especialmente estómago, intestinos. Rayos X. De 2-4. Amunátegui 539. Teléfono 2810.

DR. ROMERO AGUIRRE
Se trasladó a Alameda 176.

DR. SCHWAZENBERG L.
Enfermedades niños. Merced 186. — Teléfono 1344.

DR. SANTANDER
Estudios Europa. Corazón, riñón, sífilis, especialmente estómago, intestinos. Rayos X. Laboratorio. Moneda 321. De 2 a 5.

DR. TORRES TORRES
Jefe Clínica Prof. Korner. Enferme. 1249. De 2 a 5.

DR. MARCO A. S. SEPULVEDA R.
Laboratorio: Bandera 736. Teléfono 233. Exámenes completos: sangre, orina, esputos, etc. Cultivos. Autovacunas. Abierto a toda hora.

DR. OSCAR PERALTA C.
Medicina general. Enfermedades señoras. Rayos X. Laboratorio. Delicias 1276. Teléfono 3747. De 1 a 2 1|2. Residencia. Prat 671. Teléfono 184.

DR. STUARDO
Estudios Europa. Enfermedades niños. 1 a 4. Moneda 1626. Tel. 2245.

PROFESOR DR. SOTO PARADA
Laboratorio Clínico. Moneda 1035. De 2 a 6.

DR. STOLTING
Oculista. Médico recibido Alemania y Chile. Compañía 1392. De 3 a 5.

DR. VIVES BRAVO
Estudios Europa. Enfermedades niños. 2 a 4. Tel. 2806. Monjitas 317.

DR. VARGAS SALCEDO
Cirujano. Martes, Jueves y Sábado. 2-5. Teatinos 354. Teléf. 1060.

DR. G. E. VIDAL S.
Consultas: 4 a 6. Delicias 2646. Teléfono 245. Estación.

DR. YAÑEZ G.
Regresó de Europa. Piel, Sífilis, venéreas. Delicias 865.

DR. WAUGH ALDUNATE
606-914. Estudios Europa. Medicina interna, venéreas, sífilis, reacción Wassermann. 2-4.30. Compañía 1853.

DR. MAURICIO WEINSTEIN E.
Regresó de Europa.

DR. WIREN
Oídos, nariz, garganta. Compañía 1606. De 2 a 3.

DENTISTAS

DR. RUBEN BUSTOS
Graduado en "Philadelphia Dental College". Larga experiencia profesional. Catedral 1280.

DR. CLODOMIRO CONTRERAS
San Antonio 461. Ayudante Clínica Operatoria Escuela Dental. Teléfono 3692. De 2 a 6.

CLINICA DENTAL PRIVADA DEL DR. VALENZUELA BASTERRICA, RIQUELME 47, TELEF. 1642
Seguirá atendiendo a su distinguida clientela como de costumbre, a cargo del **Dr. Alberto Rahausen**, cirugía geeral y de la boca.
Dentistas señores L. R. Berríos Méndez, Aurelio de la Fuente, Enrique Sansot.

DR. CERDA LOPEZ
Dentista, Santo Domingo 849. Especialmente Coronas, Puentes, Porcelana. Hora fija.

DOCTOR GALLARDO GONZALEZ
Cirujano Dentista. Estudios Philadelphia. Regresó. Edhaurren 26.

PRADO MENDEZ
Estudios Estados Unidos, Europa. Huérfanos 782. (Precios antiguos).

ENRIQUE MORENO OLEA
Clínica Dental
Especialistas en cada sección. Huérfanos 1616. Teléfono 1697.

DOCTOR ROGAT
ESPECIALISTA
PIORREA-ALVEOLAR
ENCIAS SUPURANTES
DIENTES MOVIBLES
BOLSA COMERCIO
OF. 212-213

MUÑOZ LOBOS Hnos.
Extracciones sin dolor. Somnoformo, puentes, placas, tratamientos rápidos. San Diego 307-448.

RAFAEL URQUIETA S.
Dentista. Agustinas N.o 853.

Dr. ALFONSO LENG H.
Jefe clínica operatoria Escuela Dental. Especialista puentes, corona, piorrea. Compañía 1594.

NICOLAS RODRIGUEZ P.
Dentista
Ayudante clínica operatoria. Escuela Dental, Nataniel 159.

JORGE VILLASECA M.
Dentista. Graduado Filadelfia. Profesor Escuela Dental. Monjitas 786. Regresó.

CESAR VACCARO F.
Dentista. Ayudante Clínica Operatoria Escuela Dental. Trasladóse Parque Forestal 380.

ARQUITECTOS

EDUARDO TASSO
Construcciones, transformaciones y reparaciones. Honorarios, 8 por ciento. Planos. Presupuestos. Morandé 440.

MATRONAS

CONSULTORIO FEMENINO, NATANIEL 588: partos, inyecciones; pensionistas. Asistencia especial domicilio.

ROSENDA CASTRO DE KERRY
Recibe pensionistas, inyecciones. Atención esmerada. Cochrane 1259.

CLINICA PRIVADA DE OBSTETRICIA
Señora Reyes, matrona ginecologista. Establecimiento moderno. Atendido por dos cirujanos especialistas. Recibe enfermas todas partes del país. Partos. Precios moderados. Consultas gratis. Esmeralda 636.

CLINICA
Ana G. Vargas Barrera. Partos. Recibe pensionistas. Cochrane 935.

MATRONA ERAZO
Huérfanos 2460, entre García Reyes y Bulnes. Gran pensionado particular. Partos, atendidos especialmente por su propietaria o médicos a elección de las enfermas. Enfermedades de señoras, atendidas por médicos especialistas. Pensionistas. Inyecciones, atiende a domicilio.

Mme. E. FRAGNAUD
Matrona francesa. Manuel Rodríguez 647, entre S. Domingo y Rosas.

SARA OSORIO DE GONZALEZ
Pensionado particular para partos, curaciones internas. Asistencia domicilio. Rosas 1727.

PENSIONADO CRUZ ROJA
Atendido señora Emma de Torres, matrona llegada Buenos Aires. Pensionistas desde $ 100. Clínicas operaciones atendida doctor Paredes. San Diego 360.

PENSIONADO "Dra. VICENTINA"
Recibe enfermas, meses, días. Asistencia completa, partos, $ 50. Turno permanente. San Diego 57.

PENSIONADO PARTICULAR
Mercedes Rojas, matrona, San Diego 930. Recibe pensionistas de todas partes del país. Partos pensionistas. Curaciones internas. Atiendo consultas por cartas. Consultas gratis. Precios módicos.

CARMELA TORO G.
Partos. Asistencia toda hora. Recibe enfermas. Matucana 640.

VARIOS

JULES BONDALLAZ
Masajista suizo. Moneda 723. Masajes, gimnasia médica.

EXPOSICION INDUSTRIAL
DE SETIEMBRE
Secretaría: Bandera 121, Oficina 15. Teléfono 2139
Casilla 3970. Los pabellones de la Exposición pueden visitarse diariamente de 9 a 11 A. M. y de 3 a 5 P. M.

MASAJE MEDICO, CIENTIFICO
Dr. Germán Klingler, especialista en masaje, inyecciones. Matucana 652, 1 a 4.

DEPORTES

CHILE Y LOS PRIMEROS JUEGOS OLIMPICOS LATINO AMERICANOS

LA ELIMINATORIA NACIONAL DE ATLETISMO DEL SABADO Y DOMINGO PROXIMOS EN LOS CAMPOS DE SPORTS DE ÑUÑOA

Entusiamo que reina en nuestras esferas deportivas por presenciar las interesantes competencias

El público santiaguino, nunca como en esta ocasión, se habrá sentido tan atraído por nuestras saludables lides deportivas. Ello tiene su justificación, ya que los profanos en esta clase de actividades van progresivamente posesionándose de la importancia que reviste en el desenvolvimiento de los pueblos la práctica de los ejercicios físicos al aire libre y va infiltrándose en su espíritu esa simpatía que nace junto con todas las obras que no obstante permanecer más o menos ignoradas durante algún tiempo, van poco a poco conquistando adeptos en fuerza de los altos fines que persiguen.

Los primeros Juegos Olímpicos Latino-americanos que se realizarán en Setiembre próximo en Río Janeiro, es ya la preocupación de nuestros connacionales, sin distinción de condiciones sociales ni de

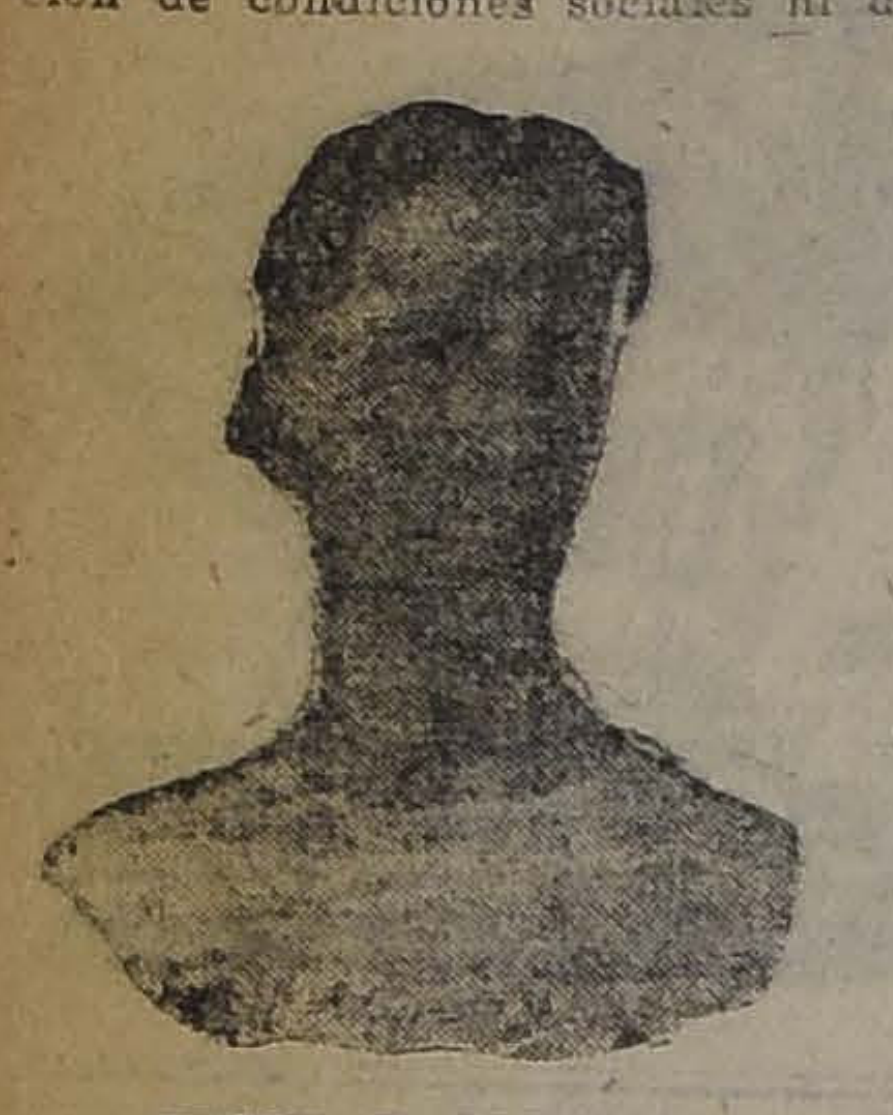

SEÑOR V. OSIADACZ, que representará a Valparaíso en varias pruebas

conocimientos. Los comentarios alrededor del acontecimiento que nos ocupa, circulan ya desde el más modesto hogar del obrero hasta el palacio de nuestras más eminentes personalidades.

Es de felicitarse que así sea y de augurar para bien de nuestra raza, que tal inclinación no sea del momento y que perdure hasta constituir un hábito nacional.

La institución dirigente del atletismo nacional iniciará el Sábado próximo la eliminatoria nacional entre los más escogidos exponentes de esta importante rama de la cultura física de las principales ciudades del país. Por tal motivo, los Campos de Sports de Ñuñoa serán escenario de competencias del más alto interés, que seguramente atraerán al grueso de nuestros aficionados que querrán estimular a aquellos compatriotas que llevarán los colores de nuestra patria en las grandes justas de Río Janeiro y que tratarán de mantener el sitio honroso que ha logrado conquistarse Chile en el Continente en las actividades atléticas.

Los dirigentes del atletismo despliegan toda su actividad a fin de alcanzar la mejor organización posible para la importante jornada del Sábado y Domingo próximos.

Por su parte, los atletas que tienen las mayores probabilidades de tener alguna representación, se preocupan de un modo especial de su preparación.

En el curso de la semana llegarán a Santiago las delegaciones de las asociaciones atléticas que presentarán sus elencos seleccionados a la interesante competencia que nos ocupa, y que son: Valparaíso, Concepción, Sewell, Chillán, Cautín, Angol, Antofagasta. Nunca un torneo de esta índole ha congregado a un mayor número de asociaciones, que guiadas sólo por el entusiasmo de sus atletas y dirigentes, no han omitido esfuerzos por venir a esta capital y poder contribuir así con un grano de arena a asegurar el éxito de nuestra representación en las pistas del país hermano. Entre éstos nos bastará recordar a los atletas Castillo, de Antofagasta, que es un excelente corredor de 800 y 1,500 metros; a Acevedo, de Angol, que es actualmente detentor de los récords chilenos de lanzamiento de la bala y del disco; Carvallo y Vargas, de Chillán, rápidos corredores de 100, 200 y 400 metros, que ya en otras ocasiones se han medido con nuestros mejores atletas santiaguinos, a los cuales vencieron ya en una ocasión.

Todo, pues, hace presagiar que la reunión del Sábado y Domingo próximos en los Campos de Sports de Ñuñoa será todo un acontecimiento que dejará imperecederos recuerdos en los anales deportivos del país.

El programa y los inscritos

Damos a continuación el programa de pruebas y los inscritos en cada una de ellas:

100 metros

Luis Miquel, Manuel Vidaurre, Carlos Silva y José Forteza, de Santiago; Ramón García, Víctor Osiadacz, Marcos Loyola y Humberto Ramírez, de Valparaíso; Enrique Mollenhahuer, de Sewell; Leoncio Veloso, de Temuco; Osvaldo Vargas y Olegario Carvallo, de Chillán.

200 metros

Raúl Slater, Luis Moller, Luis Miquel, Alberto Uranga, José Forteza, Carlos Silva y Manuel Vidaurre, de Santiago; Ramiro García, Víctor Osiadacz, Marcos Loyola y Humberto Ramírez, de Valparaíso; Enrique Mollenhahuer, Juan Malat y T. Bisquert, de Sewell; Humberto Rosas, de Concepción; Leoncio Veloso, de Temuco; Osvaldo Vargas y Olegario Carvallo, de Chillán.

SEÑOR HERNAN ORREGO, recordam chileno en el salto alto con impulso

400 metros

Francisco Barros, Raúl Slater, Luis Moller, P. Joffré y Eric Lihn, de Santiago; Angel Vidal, David Aste, Carlos Stevens y Víctor Osiadacz, de Valparaíso; T. Bisquertt y Juan Nualart, de Sewell; Leoncio Veloso, de Temuco; Osvaldo Vargas y Olegario Carvallo, de Chillán.

800 metros

Luis Castro, Henz Zawadsky, E. Campos, E. Zamorano y Oscar Guajardo, de Santiago; David Aste, Camilo San Martín, Juan Marshall y Juan Figueroa, de Valparaíso; Oscar Cabezas, de Sewell; Elías Catalán, de Concepción; Rodolfo Castillo, de Antofagasta.

1,500 metros

Oscar Guajardo, Pedro Arancibia, Manuel Moraga y Luis Castro, de Santiago; Juan Marshall, Juan Figueroa, Camilo San Martín y Juan Baeza, de Valparaíso; Roberto Morgan, de Sewell; Romelio López, de Concepción; Rodolfo Roa, de Talcahuano; Leoncio Veloso, de Temuco; Rodolfo Castillo, de Antofagasta.

SEÑOR E. KAUSEL, el más completo de nuestros atletas

5,000 metros

Manuel Plaza, Juan Bravo, Pedro Arancibia y Floridor Pino, de Santiago; Juan Baeza y Dionisio Caviedes, de Valparaíso; Roberto Morgan, de Sewell; Víctor Moreno, de Concepción; Rodolfo Roa, de Talcahuano; Rodolfo Castillo, de Antofagasta; Víctor Moreno, de Concepción.

10,000 metros

Oscar Baeza, Juan Bravo, Floridor Castillo, C. Romero, R. Espinosa, Luis Celis y Manuel Plaza, de Santiago; Juan Baeza y Dionisio Caviedes, de Valparaíso; Rodolfo Roa, de Talcahuano; Rodolfo Castillo, de Antofagasta.

Dardo

Hernán Orrego, Ernesto Kausel, Eric Fenner y Alberto Asenjo, de Santiago; Arturo y Tomás Medina, de Concepción; Rodolfo Roa, de Talcahuano; Leoncio Veloso, de Temuco.

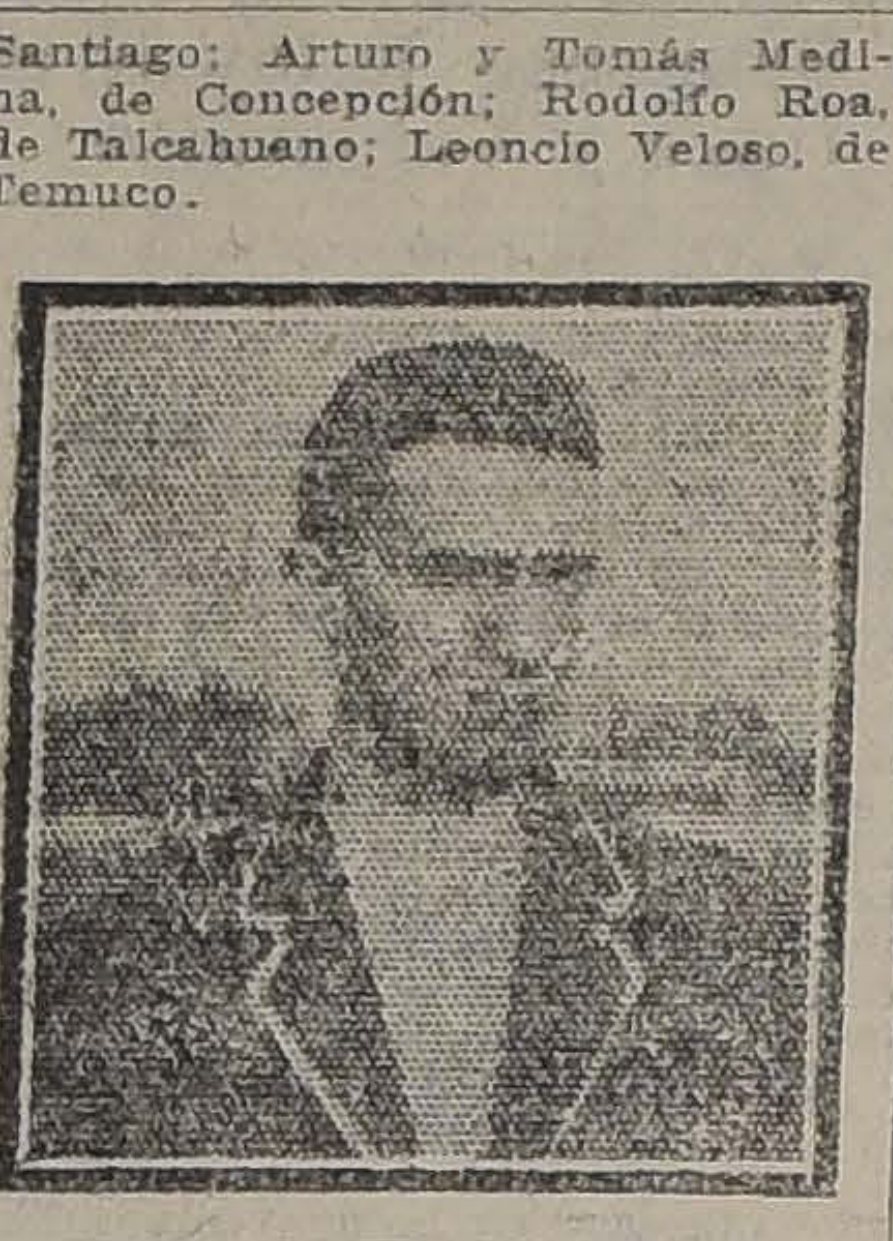

SEÑOR SANTIAGO PEREZ, que tomará parte en las carreras de vallas

Disco

Gustavo Krüger, Olvaldo Kolbach, Hanuel Cornejo, Erwin Gevert, Altamiro Salinas y Eric Fenner, de Santiago; Alberto Warnken, de Temuco; Leoncio Veloso, de Temuco; Víctor Acevedo, de Angol.

Bala

M. Cornejo, R. Histchfeld, E. Goycolea, G. Krüger, de Santiago; Harold Rosenqvist, de Valparaíso; Víctor Acevedo, de Angol.

Garrocha

Eug. Fonck, Enrique Sansot, E. Goycolea, E. Guzmán y E. Kausel, de Santiago; Kurt Hartog y Humberto Guiraldes, de Valparaíso; E. Mollenhahuer, de Sewell.

Salto alto con impulso

Hernán Orrego, Alfredo Ugarte, Eugenio Fonck, W. Reccius y O. Kolbach, de Santiago; Ramiro García y Roberto Délano, de Valparaíso; Oscar Cabezas, de Sewell.

SEÑOR CARLOS ESCOBAR, hará acto de presencia en las pruebas de medio fondo

Salto largo con impulso

Ernesto Kausel, Egon Echonherr, Walter Reccius, Hernán Orrego y Erwin Gevert, de Santiago; Ramiro García y Harold Rosenqvist, de Valparaíso; E. Mollenhahuer, T. Bisquertt y Oscar Cabezas, de Sewell; Ceferino Quevedo, de Concepción; Leoncio Veloso, de Temuco.

400 metros vallas

O. Kolbach, S. Pérez, Egon Echonherr y Heinz Zawadzky, de Santiago; Harold Rosenqvist, Carlos Stevens, Roberto Délano y Carlos Osiadacz, de Valparaíso.

110 metros vallas

Santiago Pérez, Ernesto Kausel, Alberto Asenjo y Osvaldo Kolbach, de Santiago; Harold Rosenqvist, Roberto Délano, Carlos Osiadacz y Humberto Guiraldes, de Valparaíso; Humberto Rozas, de Concepción.

Pentatlon clásico

Víctor Torres, Ernesto Kausel, Hernán Orrego, Osvaldo Kolbach y Erwin Gevert.

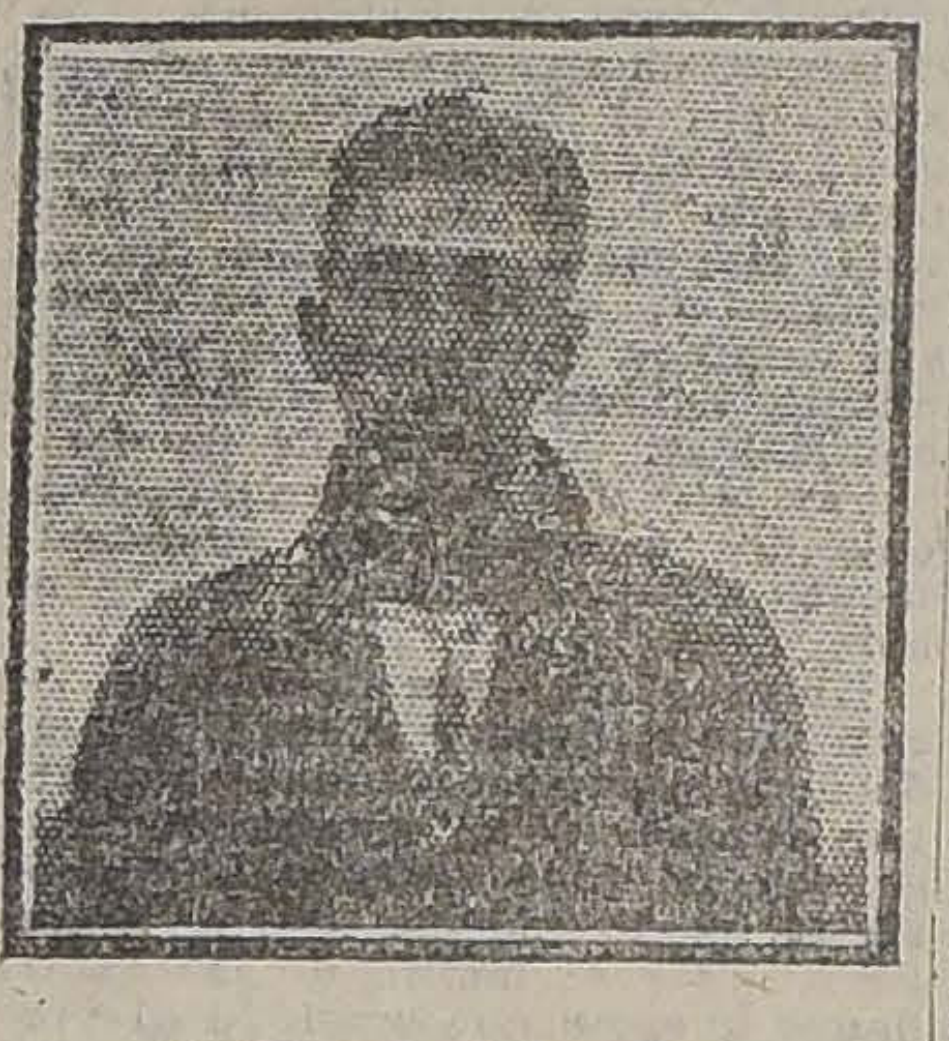

SEÑOR A. UGARTE, espléndido atleta del Santiago Badmigton

El atletismo en Sud-América

Con este título, "The Sun and New York Herald", del 13 de Junio, publica el siguiente editorial:

"No hace mucho tiempo, la mayor parte de los habitantes de este país creían que las revoluciones periódicas constituían el sport más popular suramericano. Hay indudablemente unos pocos que continúan teniendo esta opinión, no haciendo distinción entre las varias Repúblicas de origen hispano, o sin comprender el progreso hecho por algunas de las naciones situadas al Sur del Istmo de Panamá. Para esas personas, será una sorpresa saber que se celebra en Abril de cada año un campeonato atlético suramericano, y que se manifiesta un marcado interés por los sports.

El primer campeonato se celebró el año 1910 en Buenos Aires, concurriendo a él la República Argentina, el Uruguay y Chile. Argentina venció estrechamente, por dos puntos. Debido a la guerra europea no se celebraron nuevas reuniones hasta 1918, año en que tuvo lugar la segunda, nuevamente en Buenos Aires. En ella, Chile obtuvo los honores del triunfo. Los juegos atléticos de 1919 se verificaron en Montevideo, ganando nuevamente los atletas chilenos el campeonato suramericano. En la última semana de Abril se celebró en Santiago de Chile el cuarto encuentro internacional, tomando parte en él los mismos tres países.

La reciente reunión sobrepujó en interés a todos los demás asuntos, en los países que a ella concurrían. Los diarios publicaban páginas enteras con descripciones de los juegos, en forma comparable sólo a la cuenta que dan nuestros diarios de los juegos mundiales de baseball. Por tercera vez, Chile venció a sus dos rivales, triunfando sobre Uruguay por 18 puntos, y quedando la República Argentina aún más atrás.

Todos los juegos corrientes fueron incluídos en el campeonato, aunque para nosotros a veces es difícil reconocerlos, bajo sus denominaciones castellanas. Los nombres ingleses son conservados solamente cuando no hay para ellos una traducción española satisfactoria.

En la reciente reunión se batieron varios récords suramericanos. Rosenqvits, chileno, hizo los 110 metros en 16 segundos 2|5, siendo el récord anterior 17 segundos. Juan Jorquera, otro chileno, ganó fácilmente la carrera de 5,000 metros en 16 minutos 11 segundos 3|5. Representará a su país en los Juegos Olímpicos de Amberes, en el mes de Agosto. Aunque la mayor parte de los récords batidos en Santiago están considerablemente por debajo de los récords mundiales, la comparación con los tiempos de las reuniones anteriores, demuestra que se han hecho grandes progresos. Esto es debido a la introducción de métodos modernos de entrenamiento, y especialmente al creciente entusiasmo por los sports entre la juventud de los tres países.'

SEÑOR O. MIQUEL, intervendrá en la clásica prueba de velocidad

La rivalidad del Uruguay, Chile y la Argentina en la cuestión del atletismo, es algo espléndido. La reciente reunión se caracterizó por la presencia de un espíritu de verdaderos sportsmen. Los suramericanos saben tomar con tranquilidad una derrota, como también saben tomar su triunfo sin ofender a los contendores vencidos. Sin duda, en estas reuniones anuales estarán representadas más tarde otras Repúblicas de Sur América, porque el entusiasmo engendrado será seguramente contagioso. Mientras que el Uruguay, Chile y la Argentina tienen sobre los otros países la ventaja del clima, no hay razón alguna por qué más cerca de los trópicos no haya también circunstancias favorables. Tal vez no pasará mucho tiempo sin que se verifique un campeonato atlético pan-americano. Semejante reunión sería una manera apropiada de celebrar el primer centenario de la promulgación de la doctrina Monroe, para lo que sólo faltan tres años.

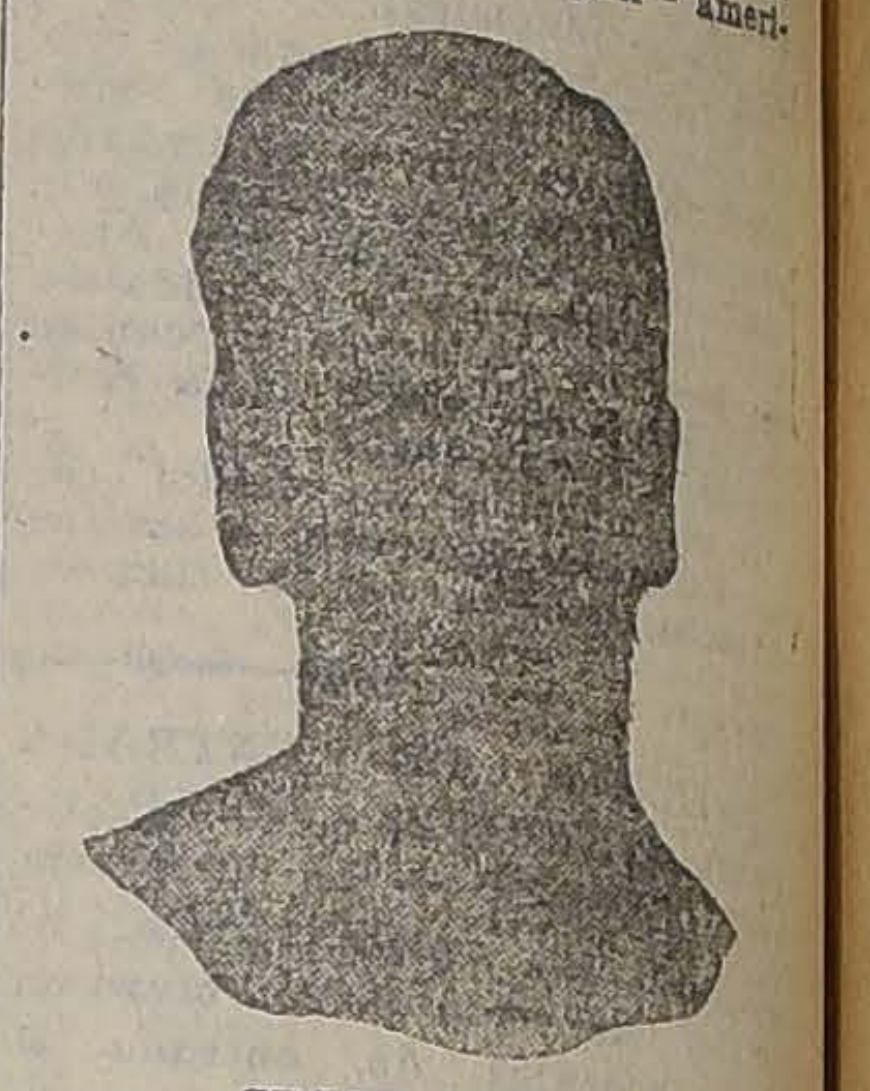

SEÑOR J. Baeza, de Valparaíso, especialista en las carreras de largo aliento

La velada en honor de los atletas se realizará mañana

La gran velada que los alumnos de la Universidad Católica preparan en honor de los atletas que irán al Brasil, se realizará mañana.

En esta ocasión se exhibirá la película de la Olimpiada Suramericana realizada en los Campos de Sports, donde los atletas chilenos triunfaron brillantemente de los uruguayos y argentinos.

Los otros números del programa consultan una disertación del señor Francisco J. Barros sobre las ventajas de la educación física de nuestra juventud, un discurso del señor Rector de la Universidad, en el cual ofrecerá un trofeo para que sea competido entre las Facultades de la Universidad; dos palabras del presidente del Centro de Derecho, señor Luis Pizarro, y poesías del señor Oscar Guajardo. Habrá, además, música.

Por la presente se invita a todos los atletas, tanto de la capital como de provincias, que se encuentran en ésta, a los profesores y alumnos de la Universidad, Instituto Politécnico, Instituto de Humanidades y aficionados al atletismo. Pueden asistir familias.

ATLETISMO

EN LA ESCUELA SALVADOR SANFUENTES

El torneo escolar atlético por el premio Escudo Director General de Educación Primaria

En las competencias que con todo entusiasmo se realizan entre equipos de las escuelas superiores de hombres de Santiago, ha cabido el honor del primer triunfo parcial, barra chilena, al grupo de alumnos de la Escuela Salvador Sanfuentes, quienes, por su mayor agilidad y mejor preparación, han sabido derrotar a sus competidores.

En la fiesta escolar realizada el 19 del presente, en el Teatro Esmeralda, el visitador de educación física, señor Guillermo Martínez, alabó el triunfo obtenido por la Escuela Sanfuentes y obsequió un hermoso diploma al grupo vencedor.

EQUIPO DE LA ESCUELA SALVADOR SANFUENTES, GANADOR DE LA BARRA CHILENA, EN COMPETENCIA CON TODAS LAS ESCUELAS SUPERIORES DE SANTIAGO

CENTRO DEPORTIVO EL GLOBO.—Cita a junta general, para hoy, a las 8 1|2 P. M., en Cerro 477.

Tabla: balance general y próximo aniversario del Centro.

FOOT-BALL

Liga infantil de Foot-ball

Este organismo se reunirá esta noche, a las 8.30 P. M., en sesión de Consejo, a primera hora y a continuación el Directorio, en "El Mercurio".

ARCO IRIS F. C.—Los jugadores y socios de esta institución se reunirán hoy, a las 8 P. M., en Avenida Matta esquina de San Diego, para asistir al Instituto de Educación Física.

EXCURSIONISMO

CUERPO DE EXPORADORES GALVARINO. — Cita a junta general extraordinaria, para hoy, a las 9 P. M., en Huérfanos 1062.

CENTRO DE EXCURSIONISTAS DE H. MAGALLANES.—Cita a junta general, para hoy, a las 8 P. M., en la secretaría.

CENTRO DEPORTIVO LOS PIRINEOS.—Esta corporación cita para hoy, a las 9 P. M. a todos sus socios con el objeto de ocuparse del beneficio que se efectuará el 2 de Agosto en el Teatro Esmeralda.

Se advierte a todos los socios que la secretaría, en 10 de Julio 1032, atenderá todas las noches, de 9 a 11 P. M.

VAN DYCK
SPECIAL CIGARETTES
Lo mejor que se fuma
a 40 centavos
Compañía Inglesa de Tabacos

AUTOMOVILISMO

EL PROXIMO TORNEO AUTOMOVILISTICO

La reunión de esta noche de la Sociedad Deportiva Automovilística de Santiago

El anuncio del torneo automovilístico que la Sociedad Deportiva Automovilística de Santiago está organizando para la primera quincena de Setiembre y que consistirá en un recorrido de 140 kilómetros sobre la pista Llano Subercaseaux, San Bernardo, Camino de Santa Rosa y Llano Subersaeaux ha logrado despertar inusitado entusiasmo entre los aficionados y se puede desde luego anticipar que será este uno de los grandes acontecimientos deportivo de la temporada.

Los virtuosos del volante deseaban participar en una prueba sobre mayor distancia que la últimamente realizada y se aprestan para corresponder a la buena iniciativa de la Sociedad Deportiva Automovilística de Santiago, que vendrá a dar forma real a sus aspiraciones.

La pista elegida no puede ser más adecuada para un torneo de esta índole, ya que el camino es parejo y firme y en toda su extensión no presenta desperfectos de ninguna especie.

Como desde el punto de partida, que estará situado en el Llano Subercaseaux hasta la meta, que estará a poca distancia de aquél en el mismo Llano, sólo hay aproximadamente 36 kilómetros, se darán cuatro vueltas a la pista.

Existe el propósito de hacer varias categorías para esta prueba e incluir algunos números que puedan contribuir a darle mayor atractivo para la concurrencia que presencie el desarrollo del torneo desde las tribunas que la Sociedad Deportiva Automovilística de Santiago instalará entre el punto de partida y la meta.

A fin de tratar sobre los pormenores de esta interesante competencia, el Directorio de la institución organizadora se reunirá hoy Miércoles, a las 9.30 P. M., en su local social, edificio Ariztía, 7.o piso, oficina 22. A esta sesión podrán concurrir todos los miembros de la colectividad que lo deseen.

Las personas que quieran adquirir datos sobre el próximo torneo y aquellos que deseen ingresar como socios de la Sociedad Deportiva Automovilística de Santiago serán atendidas diariamente, de 10 a 12 M., en el local indicado.

Federación Sportiva Nacional de Chile

CASA DE LOS DEPORTISTAS

Se cita a los miembros que forman la Comisión de la Casa de los Deportistas para hoy a las 7 P. M. en Huérfanos 1062.

Se recomienda la asistencia al señor Dimas Muñoz, tesorero del Consejo Local de Football.

CITACIONES

Magallanes F. C.—Junta general para el Viernes, a las 9 P. M., en "El Mercurio".

Carioca F. C. — Junta general para hoy, a las 8 P. M., en "El Diario Ilustrado".

Dublín Atlético F. C.—Junta general para hoy, a la hora y local de costumbre. Tabla: Comisión de beneficio y cuenta de tesorería.

Instituto Nacional F. C.—Junta general para mañana, a las 9 P. M., en "El Mercurio". Por ser segunda citación, se sesionará con el número que asista.

Girardi y Cía. F. C.—Junta general para hoy, a las 8 P. M., en el local de costumbre.

Unión Matías Ovalle F. C.—Junta general para hoy, a las 8.30 P. M., en el local de costumbre.

Constitución F. C. — Directorio para hoy, a las 7.30 P. M., en Huemul 1415.

Sportivo Ecuador F. C.—Junta general para hoy, a la hora y local de costumbre.

Capitán Prat F. C.—Junta general para hoy, a las 9 P. M., en Ruiz Tagle N.o 60.

Small Star F. C.—Junta general para mañana, a las 9 1|2 P. M., en Merced 864.

Unión Chilena F. C.—Junta general para hoy, a las 8 P. M., en Matucana 71.

Peñarol F. C. — Junta general para hoy, a las 8 P. M., en Andes 2021.

Miraflores F. C.—Junta general para hoy a las 8.30 P. M. en Crédito 488.

Sportivo Joyeros F. C.—Directorio para hoy a las 9 P. M. en 21 de Mayo 859.

General Bulnes F. C.—Comisión de Fiestas para hoy a las 8.30 P. M., y al directorio para el Viernes a la misma hora en López N.o 627.

Mundial F. C.—Junta General para hoy a las 9 y media P. M. en Maestranza 623.

JUGO DE UVA
MARAMBIO
Pedidos: Teléfono 2321

CORREAS
de suela sencilla
de suela doble
de pelo de camello
de balata
de algodón "Stanley"
Correones y Uniones
Transmisiones - Descansos
Poleas, Etc., Etc.
OFRECE A PRECIOS CONVENIENTES LA
Casa Santiago Webb & Co.
ESTADO 156-170—Casilla 1767—Teléf. Ing. 3176-3177

Vendo Acciones, con descuento
DE LA
SOCIEDAD ERRAZURIZ, SIMPSON y Cía. Ltda.
AGUSTINAS N.o 1321

LA GOLETA
RESTAURANT
Completo surtido en pescados y mariscos. Esmerado servicio a la carta. Selecta orquesta en las comidas.
AGUSTINAS 1036
con entrada por los pasajes Unión Central y hall del Teatro
Hoy Plato del día BACALAO A LA VIZCAINA.

Tabletas alemanas de
Aspirol y
Aspirol y Cafeina
son las mejores y mas baratas contra Resfriados. Influenza, Reumatismo, Gota, Neuralgia, Dolores de Cabeza y de Muelas, Jaqueca, etc. . . .
Aspirol Werke-Berlin. Gmo. Klimesch Santiago.

LINDO AUTO
"FORD"
TIPO SPORT CON SEIS RUEDAS
de alambre, en perfecto estado, vendo de ocasión.
DELICIAS 1435. — TELEFONO 388

South American Fruit Co.
PLATANOS
Avisamos a nuestra clientela en general, que hemos recibido una gran cantidad de esta fruta de primera calidad, traída por nuestro vapor "Guayas". Precios equitativos. Camarotes de primera calidad.
AVENIDA BRASIL 1290.— Teléfonos: Inglés 449.— Nacional 571
Sucursal, San Pablo 925.—Teléfono 3591.—Casilla 2888
Rojas, Carrizo y Cía.

INDUSTRIAS Y COMERCIO

CAMBIOS BANCARIOS DE AYER

PLAZAS	Monedas	Valor de la £ a la par	Valor de la £ a la vista	CHILE		ESPAÑOL		ANGLO S. A.		NAC. CITY		GERMANICO		LOND. y RIO		FRANCES	
				90 d/v.	Vista	90 d/v.	Vista	90 d/v.	Vista	90 d/v.	Vista	90 d/v.	Vista	90 d/v.	Vista	90 d/v.	Vista
LONDRES	Libra	1	1	34.50	34.80	34.50	34.80	34.50	34.80	34.50	34.80	34.50	34.80	34.50	34.80	34.50	34.80
PARIS	Franco	20.43	52.96	0.65	0.65¾	0.65¼	0.66¼	0.65⅜	0.66	......	0.65¾	......	0.66¼	0.65⅞	0.66¼	0.64¾	0.65½
HAMBURGO	Marco	4.36	2148.14	0.016	0.0162	......	0.0164	......	0.0165	......	......	......	0.0165	......	......	......	0.016
N. YORK	Dólar	25.22	4.462	......	7.79¾	......	7.81	......	7.83	......	7.83	......	7.80	......	7.83¾	......	7.79
ESPAÑA	Peseta	25.22	28.52	1.20¾	1.22	1.20¼	1.22¼	......	1.22¼	......	1.22¼	......	1.22¼	......	1.22½	......	1.22¾
ITALIA	Lira	11.46	96.666	0.35¾	0.36	......	0.36¼	......	0.36¼	......	0.363	......	0.36¼	......	0.36½	......	0.36¼
ARGENTINA	Nacional	25.22	12.09	......	2.87¾	......	2.83	......	2.86¼	......	2.88	......	2.86	......	2.86⅝	......	2.82
AMBERES	Franco	25.22	56.12	0.61½	0.62	......	0.62½	......	0.62½	......	0.62⅛	......	......	......	0.62½	......	0.62½
SUIZA	Franco	12.107	28.32	......	1.49¾	......	1.49½	......	1.49½	......	1.49	......	1.49½	......	1.49¼	......	1.49¼
HOLANDA	Florín	18.159	11.33	......	3.07	......	3.05¼	......	3.06¾	......	3.05	......	3.06	......	......	......	......
SUECIA	Corona	24.02	16.88	......	......	......	......	......	2.06	......	......	......	......	......	......	......	......
VIENA	Corona	25.22	—	......	......	......	......	......	......	......	......	......	......	......	......	......	......
BOLIVIA	Boliviano	14.81	14.84	......	......	......	2.34½	......	......	......	......	......	......	......	......	......	2.32

CAMBIO BANCARIO $ 34.50. — COMERCIAL: $ 34.20

1 DOLAR: $ 7.79¾; 1 FRANCO $ 0.65; 1 MARCO: $ 0.016; 1 PESETA: $ 1.20¾; 1 LIRA: $ 0.35¾; 1 NACIONAL ARGENTINO: $ 2.87¾

PREMIO DEL ORO: 170%. — UN PESO PAPEL VALE: 6 31.32d.

BOLSA DE COMERCIO

Movimiento

Más activo aún que el del día precedente, se vió ayer el movimiento desarrollado en la Bolsa.

Continuó transándose con interés en diversos papeles, de preferencia en Lebu, Rafaelitas del Neuquén y San Bartolo, de los cuales se vendieron importantes lotes de acciones.

El primero, además de ocupar el primer lugar entre los operados en el día, tuvo las siguientes fluctuaciones:

Abrió a 85, es decir 1|2 punto superior al precio de clausura del Lunes, subiendo después a 86, 87, 88 y 88 1|2, para bajar a 87 3|4 y quedar a 87 1|2 en la primera rueda. En la segunda, se mantuvo entre 87 1|2 y 85 3|4, cerrando a 87 a última hora.

En resumen, la tendencia en los títulos de sociedades reveló alza y firmeza, quedando varios de ellos con sus cotizaciones mejoradas.

Por lo que respecta a los bonos, durante el día se efectuaron numerosos negocios tanto en los de la Caja de Crédito como en los del Banco Hipotecario de Chile. El monto total de las ventas realizadas ascendió a $ 1,416,800 nominales.

Los precios se mostraron sostenidos.

Variaciones que experimentaron los valores que a continuación se expresan:

SUBIERON: **Caja 8-1**, 1|8; **Hipotecario 8-1**, 1|8; **Banco de Chile**, 1; **Araca**, 3 5|8; **Disputada**, 1|4; **Guanaco**, 1|4; **Huanuni**, 3 1|4; **Lebu**, 2 1|2; **María Francisca**, 1; **Minera e Industrial**, 1|4; **Santo Cristo**, 1|8; **San Bartolo**, 2 3|4; **Galicia**, 1|4, y **Tierra del Fuego**, 1|4.

BAJARON: **Caja 8 1|2**, 1|8; **Banco Español**, 1|2; **Máfil**, 1|4; **Antofagasta**, 1|2; **Lastenia**, 1|4; **Gente Grande**, 1|2; **Viña del Mar**, 1|2; **S. A. de Vapores**, 1 1|2, y **Caupolicán y Calacoto**, 3|4.

OPERACIONES DE AYER

PRIMERA RUEDA

100 Lebu, Agosto 10, 86.
700 Lebu, Agosto 10, 87.
100 Lebu, Julio 27, 85.
10000 Caja 8-1, 100 7|8.
7000 Caja 8-1, 101.
800 Caja 8-1, 101 1|2.
900 Lebu, Agosto 10, 88.
1700 Lebu, Agosto 10, 88 1|2.
5000 Caja 8 1|2, 102 1|8.
3000 Caja 8-1, 101 1|4.
12000 Hip. 7-1, 93 3|4.
200 Disputada, Agosto 10, 46.
100 Disputada, Ag. 10, 45 3|4.
38000 Hip. 8-1, 100.
778000 Caja 8 1|2, 102.
400 Lebu, Agosto 10, 87 1|2.
127000 Caja 8-1, 101 1|8.
100 Llallagua, Agosto 10, 318.
2000 Caupolicán, Ag. 10, 4 1|8.
1200 Rafaelitas, Julio 27, 12.
1000 Caupolicán, Ag. 10, 4 1|4.
1000 Caupolicán, Agosto 10, 4.
200 Lebu, Agosto 10, 87 3|4.
30 Banco Nacional, 82.
100 Banco Nacional, 81 1|2.
50 Banco Español, 153.
500 Caupolicán, 3 7|8.

SEGUNDA RUEDA

111000 Caja 8-1, 101.
304000 Caja 8 1|2, 102.
600 Lebu, Agosto 10, 86.
300 Lebu, Agosto 10, 86 1|2.
900 Lebu, Agosto 10, 87.
1100 Lebu, Agosto 10, 87 1|2.
1500 S. Bartolo, Ag. 10, 12 1|2.
4000 Hipotecario 8-1, 100.
400 Caupolicán, Julio 27, 3 3|4.
700 Caupolicán, Ag. 10, 3 3|4.
200 Electricidad, 88.
100 Banco Nacional, 81 1|2.
500 Antofag., Julio 27, 51 1|2.
500 Minera, Julio 27, 44.
100 Rafaelitas, Julio 27, 11 7|8.
800 Rafaelitas, Julio 27, 12.
2000 Hipotecrio 8-1, 100 1|8.
111 Fuegos, 94.
100 Galicia, Agosto 10, 36 3|4
100 G. Grande, Ag. 10, 33 1|2.
100 Lebu, Agosto 10, 85 1|2.
4000 Hipotecario 8-2, 101.
300 Rafaelitas, 12.
6 Banco Español, 153.
100 Antofag., Julio 27, 51 1|4.
100 Lebu, Agosto 10, 85 3|4.
48 Minera, Julio 27, 43 1|2.
500 Viñas, 36.
100 Minera, 44.
400 Caupolicán, Ag. 10, 3 5|8.

PRECIOS DE COMPRADOR O VENDEDOR AL TERMINAR LAS RUEDAS

TITULO	COMPRADOR Cantidad	COMPRADOR Precio	VENDEDOR Cantidad	VENDEDOR Precio
BONOS				
Caja 6-1	1,000	87½	....	....
Caja 7-1	1,000	94½	10,000	95
Caja 8-½	....	....	40,000	102
Caja 8-1	....	....	20,000	101
Garantizador 8	5,000	81½	....	....
Hipotecario 8-1	10,000	100	12,000	100¼
BANCOS				
Chile	1,000	206	....	....
Español de Chile	100	153	100	154
Nacional	....	....	90	82
MINERAS				
Araca Agosto 10 (ex-dividendo)	100	80¾	....	....
Araca, Julio 27	....	....	200	82
Colquirí	....	....	1,000	1.40
Disputada, Agosto 10	200	45½	300	45¾
Espino de Petorca	1,000	4½	....	....
Huanuni, Agosto 10	200	77	....	....
Lebu, Agosto 10	200	85½	200	86
María Francisca, Agosto 10	200	13	300	13¼
Oruro, Julio 27	100	17¾	....	....
Santo Cristo, Julio 27	100	6¾	200	7
Santo Cristo, Agosto 10	200	6⅞	....	....
San Bartolo, Agosto 10	200	12¾	....	....
San José de Oruro (Serie A)	200	6½	....	....
Tocopilla	100	88½	....	....
Tocopilla, Agosto 10	....	....	200	90
Tres Puntas, Agosto 10	100	17¾	....	....
SALITRERAS				
Galicia, Agosto 10	200	36¾	....	....
Lastenia, Agosto 10	....	....	100	34
AGRICOLAS Y GANADERAS				
Gente Grande, Agosto 10	500	33½	....	....
Tierra del Fuego, Julio 27	100	93½	100	94
SEGUROS				
La Alemana	100	320	....	....
La Mapocho	....	....	50	150
La Nacional	12	710	....	....
La Unión Chilena	....	....	20	660
INDUSTRIALES				
Electricidad Industrial	....	....	50	88
Gas de Santiago	....	....	40	48
Malvoa, Julio 27	....	....	100	13⅞
Malvoa, Agosto 10	....	....	500	14
Vidrios	....	....	100	90
Viña del Mar, Julio 27	....	....	200	36½
DIVERSAS				
Vapores, Agosto 10	100	44½	....	....
Telégrafo Comercial	60	52	1	53
PETROLIFERAS				
Caupolicán y Calacoto, Agosto 10	200	3½	500	3¾
Rafaelitas del Neuquén, Agosto 10	200	12	500	12⅛
CIERRE A LAS 5 P. M.				
Cambio	....	34.20	....	34.40
Oro	....	170	....	170.50
Libras por oro	....	12.60	....	12.70
Araca, Agosto 10	....	83½	....	....
Disputada, Agosto 10	....	....	....	75¾
Lebu, Agosto 10, transacción	....	87	....	....
Huanuni, Agosto 10	....	80½	....	....
Máfil, Agosto 10, transacción	....	90¾	....	....
María Francisca, Agosto 10, trna.	....	13	....	....
Llallagua, Julio 27	....	316	....	....
Minera e Industrial, Julio 27	....	44¼	....	....
Galicia, Agosto 10	....	36¾	....	....
Caupolicán, Agosto 10, transacción	....	3½	....	....
Rafaelitas del N., Julio 27	....	....	....	12

MALA Y PROXIMA

Desde hoy las operaciones a plazo efectuadas para la "mala" se liquidarán el 10 de Agosto entrante y para la "próxima" el 24 del mismo mes.

ALFALFA DEL HUASCO

PURIFICADA J. M. ECHAURREN

OFRECEN:

ALDUNATE MOREL y Cía.

CORREDORES, REPRESENTANTES, CONSIGNATARIOS

Galería Alessandri 29.—Casilla 1909.—Teléfono Inglés 2047.—Teléfono Nacional 241.—SANTIAGO

OPERACIONES EN VALPARAISO

PRIMERA RUEDA

200 Lebu, Agosto 10, 88.
500 Rafaelitas, Agosto 10, 12.
200 Galicia, Julio 27, 36 1|2.
200 Galicia, Agosto 10, 36.66.
500 Galicia, Agosto 10, 36 3|4.
3900 Lastenia, Agosto 10, 34.
2500 Lastenia, Julio 27, 34.
2500 Lastenia, Agosto 10, 34.15.
500 Rafaelitas, Julio 27, 12.
2500 Dones, Julio 27, 20.
2500 Dones, Agosto 10, 20.09.

SEGUNDA RUEDA

500 Lastenia, Julio 27, 34.
500 Lastenia, Agosto 10, 34.15.
300 Vapores, Julio 27, 43.
400 Vapores, Julio 27, 43 1|2.
100 Lastenia, Agosto 10, 34.
1000 Colquiri, Julio 27, 1 1|4.
300 Vapores, Agosto 10, 44.
500 Vapores, Julio 27, 44.
500 Vapores, Agosto 10, 44.15.
2800 Galicia, Agosto 10, 36 3|4.
2000 Galicia, Agosto 10, 36 7|8.
12 Gas Valparaíso, 100.
100 G. Grande, Julio 27, 34 1|2.
1300 Lastenia, Julio 27, 34.
1300 Lastenia, Agosto 10, 34.15.
500 Minera, Agosto 10, 44.
100 Guanaco, Julio 27, 13 1|2.
100 Guanaco, Agosto 10, 13.55.

CAMBIO

1.a rueda: vendedor a 34,40 y comprador a 34.20.

2.a rueda: vendedor a 34.40 y comprador a 34.20.

ORO

1.a rueda: vendedor a 171 y comprador a 170.80.

2.a rueda: vendedor a 171 y comprador a 170.50.

LIBRA POR ORO

1.a rueda: vendedor a 12.70 y comprador a 12.60.

2.a rueda: vendedor a 12.70 y comprador a 12.60.

Enrique Onfray

y Alfredo Santelices F.

Corredores de la Bolsa Comercial de Chile.— **Bandera 78, Oficina 6, Teléfono 1571.**

BOLSA COMERCIAL DE CHILE

PRIMERA RUEDA

400 S. Rita Julio 27 a 7 1|2.
400 S. Rita Agosto 10 a 5.55.
300 Caupolicán Ag. 10 a 4 1|8.
500 Caup. Ag. 10 a 4.
500 Caup. Ag. 10 a 3 7|8.
2800 Caup. Ag. 10 a 3 3|4.
300000 Caja 8-1|2 a 102.
500 Chacaltaya Jul. 27 a 10 1|4.
500 Chacalt. Ag. 10 a 10 3|8.
700 Rafaelitas Jul. 27 a 11 3|4.
700 Rafaelitas Ag. 10 a 11 7|8.
200 S. Rita Jul. 27 a 7.65.
200 S. Rita Ag. 10 a 7.70.
1000 Espino Jul. 27 a 4 5|8.
300 Rafaelitas Jul. 27 a 11 7|8.
200 Rafaelitas Ag. 10 a 12.
500 Caup. Jul. 27 a 3 3|4.
500 Arauco Jul. 27 a 2.
500 Arauco Ag. 10 a 2.04.
500 Toco. Jul. 27 a 2 1|2.
500 Toco. Ag. 10 a 2.55.
100 S. Cristo Jul. 27 a 6 3|4.
300 S. Cristo Ag. 10 a 6 7|8.
200 Marta Ag. 10 a 5 1|4.

SEGUNDA RUEDA

1000 Espino Julio 27 a 4 3|4.
1700 Caup. Ag. 10 a 3 5|8.
100 Rafaelitas Jul. 27 a 11.90.
600 Rafaelitas Ag. 10 a 12.
200 Aconcagua Jul. 27 a 9 5|8.
200 Aconcagua Ag. 10 a 9 3|4.
200 Caup. Julio 27 a 3 1|2.
700 Rafaelitas Jul. 27 a 11 7|8.
100 Rafaelitas Jul. 27 a 11 3|4.
200 Rafaelitas Ag. 10 a 11 7|8.
300 Aconcagua Jul. 27 a 9 1|2.
300 S. Cristo Jul. 27 a 6 3|4.
200 Marta Jul. 27 a 5 1|8.
500 S. Cristo Ag. 10 a 6 7|8.
4400 S. Cristo Ag. 10 a 7.
2000 S. Cristo Jul. 27 a 6 7|8.
14 N. Elqui P. S. a 22 3|4.
1400 S. Cristo Jul. 27 a 6.92.
1000 S. Cristo Jul. 27 a 6.91.
35000 Caja 8-1|2 a 102.
100 Aconcagua Jul. 27 a 9 1|2.

COTIZACIONES DE METALES

Cablegrama sobre cotizaciones de metales correspondiente al día de ayer:

Estaño: £ 158.5.0 al contado; £ 158.7.6 a plazo.

Subió: £ 0.5.0 al contado; £ 0.5.0 a plazo.

Cobre Standard: £ 63.7.6 al contado; £ 63.12.6 a plazo.

Bajó: £ 0.2.6 al contado; £ 0.2.6 a plazo.

Plata: 35 1|8 d. no varió.

S. A. FERIA IZQUIERDO

PRECIOS CORRIENTES DE LA FERIA DE ANIMALES DEL MARTES 25 DE JULIO

Terneros pie gordos, 60-100.
Terneros 1 año, 100-130.
Vaquillas 1 1|2 año, 150-180.
Vaquillas de 2 años, 180-220.
Novillos 1 1|2 mestizos, 170-200.
Novillos 2 años, 200-250.
Vaquillas 3 años, 240-260.
Novillos 3 años, 270-300.
Novillos 1|2 gordura, 300-350.
Novillos gordos, 330-400.
Novillos mest. gordos, 400-450.
Vacas flacas, 180-220.
Vacas 1|2 gordura, 250-300.
Vacas gordas, 360-380.
Vacas mest. gordas, 420-460.
Vacas par. 1|2 gordura, 350-400.
Vacas par. mestizas, 450-500.
Torunos gordos, 380-420.
Toros, 400-500.
Bueyes flacos, 280-320.
Bueyes 1|2 gordura, 330-420.
Bueyes gordos, 500-550.
Bueyes de trabajo, 340-370.
Bueyes mest. trabajo, 400-440.
Bueyes mest. gordos, 550-600.
Yeguas, 60-200.
Caballos, 60-250.
Mulas, 100-120.
Corderos, 22-26.

Ventas al peso

Vacas, 0.75-0.92.
Bueyes, 0.75-0.90.
Torunos, 0.70-0.80.
Novillos, 0.78-0.95.

Arriendo

elegante **CASA AMOBLADA,** salón, hall, escritorio, 9 dormitorios, baño, todo confort.

CARMEN 438

26-J

Llegaron PILAS Frescas

"COLUMBIA"

SPENCER & WATERS

CASILLA 627 TELEFONO 7 CENTRAL

SANTIAGO - HUERFANOS 946

FERROCARRILES DEL ESTADO

PROPUESTAS POR ADQUISICION DE MATERIAL RODANTE EN FABRICAS NACIONALES

Se solicitan propuestas públicas para el suministro de 25 locomotoras Mikado, de trocha 1 mt. y 2.000 carros de carga, de trocha 1,676 mt., en un período de 5 años, material rodante que deberá ser construído en fábricas del país.

Las propuestas se abrirán en el Departamento de Tracción y Maestranzas el 2 de Noviembre de 1922, a las 15 horas.

Solicitar bases y demás antecedentes en dicho Departamento, Agustinas N.o 1260, desde el 1.o de Agosto.

31-J

Se solicitan propuestas públicas para el 10 de Agosto próximo, por equipo "Pyle National" K-2, para alumbrado eléctrico de locomotoras y por diversos materiales para alumbrados eléctricos sistemas "Bliss" y "Stone", para coches de pasajeros, como también por materiales para acumuladores para ambos sistemas de alumbrados.

Bases y antecedentes en el Departamento de Materiales y Almacenes en la Estación Alameda.

Santiago, 9 de Mayo de 1922.

28-Jl.

Se solicitan propuestas públicas para el 6 de Setiembre próximo por herramientas neumáticas y expandidores para tubos, etc.

Bases y antecedentes en el Departamento de Materiales y Almacenes en la Estación de Alameda (Plaza Argentina).

Santiago, 5 de Julio de 1922.

29-J

Se solicitan propuestas públicas por esmeriles para el 22 de Agosto próximo.

Bases y antecedentes en el Departamento de Materiales y Almacenes (Estación Alameda).

Santiago, Mayo 17 de 1922.

30-J

Se solicitan propuestas públicas para el 14 de Setiembre próximo, por maquinarias para el mejoramiento del servicio de alumbrado y fuerza motriz en la Maestranza y Aguada de la Estación de San Rosendo.

Bases y antecedentes en el Departamento de Materiales y Almacenes (Estación Alameda).

Santiago, Junio 14 de 1922.

28-J

VALOR DE LA £ EN DOLARES

Los cablegramas procedentes de Nueva York, recibidos ayer en los Bancos de esta ciudad, indican las siguientes cotizaciones en oro americano:

Alemán Transatlántico	**4.459**
Anglo Sud - Americano	**4.45¾**
Francés de Chile	**4.46**
Londres y Río de la Plata	**4.44¾**
National City Bank	**4.45¼**

COMPAÑIA ESTAÑIFERA DE LLALLAGUA

TELEGRAMA RECIBIDO DE LA ADMINISTRACION GENERAL

Producción habida hasta el Sábado 22 de Julio, 11,008 qqs. mts.

Despachado a la costa, 11,967 qqs. mts.

Existencia en bodega en Catavi, 30,425 qqs. mts.

La altura del agua en el muro del tranque era de 27.57 metros, y en el tranque Chaquire, de 35.15 metros.

MATADERO PUBLICO

ENCIERRA DE HOY

Ganado mayor		Ganado menor	
Bueyes	47	Corderos	690
Novillos	70	Cerdos	349
Vacas	227	Cabros	8
En vara	98	Terneros	30
Total	442	Total	1077

PRECIOS DE LAS CARNES

		Kilo		
Carne buey	1.a	1.32	a	1.35
Id. id.	2.a	1.24	a	1.30
Id. id.	3.a	0.50	a	1.10
Carne novillo	1.a	1.32	a	1.35
Id. id.	2.a	1.24	a	1.30
Id. id.	3.a	0.50	a	1.10
Carne vaca	1.a	1.35	a	1.40
Id. id.	2.a	1.20	a	1.36
Id. id.	3.a	0.50	a	1.10
Carne cordero				2.10
Id. id.	2.a	1.60	a	1.80
Id. id.	3.a	0.80	a	1.40
Carne oveja	1.a	1.30	a	1.40
Id. id.	2.a	1.00	a	1.20
Id. id.	3.a	0.40	a	0.80
Carne cabro	No hubo			
Id. id. cerdo	1.a	1.60	a	1.65
Id. id.	2.a	1.45	a	1.55
Id. id.	2.a	1.00	a	1.30
Grasa en rama		1.10		
Sebo ovejuno		1.00	a	1.10
Cuero de buey		1.20		
Id. id. novillo		1.30		
Id. id. vaca		1.50		
Id. id. ovejuno. docena.		$ 40	a	60

NOTICIAS DIVERSAS

COMPAÑIA MINERA SANTA RITA DE CHAÑARCILLO

Aumento de capital

En la Asamblea General extraordinaria, verificada el 18 del presente, se acordó aumentar el capital de esta Compañía de $ 1 millón a $ 1.250,000, emitiéndose 50,000 acciones nuevas de $ 5 cada una, totalmente pagadas, a las cuales tendrán opción los accionistas, en proporción de una por cada cuatro acciones que posean.

Los accionistas que deseen ejercitar la referida opción, deberán tener inscritas sus acciones antes del 29 del actual, y pagar el valor de las nuevas acciones hasta el 12 de Agosto en la oficina de la Compañía, Valparaíso. Los accionistas de Santiago, deberán avisar a Valparaíso, Casilla 792, cuando suscriben las acciones, y pagarlas en el Banco Nacional, oficina Santiago, en donde se les entregarán los recibos correspondientes desde el Sábado próximo.

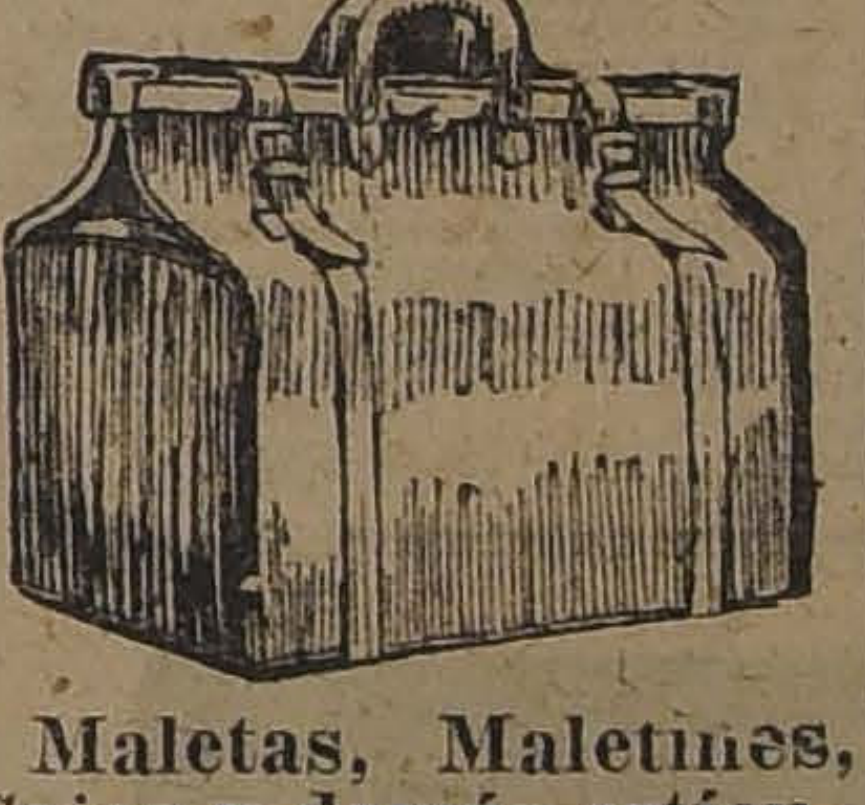

Realización

Maletas, Maletines, Cajas y demás artículos para viaje, de la Maletería que estaba en **Puente 618,** se liquidan por la mitad de su valor.

ESTADO 74

Buena Casa

amoblada, en Galería Alessandri, arriendo

Alfredo Ferrán

GALERIA ALESSANDRI 16

26-J

Concurso

Llámase a concurso a fin de proveer en propiedad dos y media cátedras de Matemáticas, en la Escuela Normal de Preceptores de Chillán, con un sueldo base de $ 7,500 anuales.

Los interesados deberán enviar sus títulos y demás antecedentes a la Dirección de la Escuela Normal citada, antes del 22 de Agosto próximo.

EL DIRECTOR GENERAL DE EDUCACION PRIMARIA.

MUEBLES

Sólidos y elegantes, con grandes facilidades de pago, ofrece:

LA REPUBLICA

SANTO DOMINGO 1026

Frente a la Cía. de Gas

TRIBUNALES DE JUSTICIA

MOVIMIENTO HABIDO EN 25 DE JULIO DE 1922

CORTE SUPREMA

Primera Sala. —2 Recurso de amparo de Pedro Alvarez y otro, fallado, confirma resolución; 3 Antonia Ramírez y otra, partición y liquidación, en acuerdo; redactor señor Figueroa; 4 El Fisco con curador herencia yacente Hilario Villegas, en acuerdo; redactor, señor Risopatrón.

Las demás suspendidas.

Alegaron: don Raimundo del Río, por el recurso y don Luis Claro Solar, contra el recurso, en la tercera; y don Isidoro Vásquez G., se anunció en la 4.a

Segunda Sala.— 1 Cía. Carbonífera Coronel con Suc. J. Rojas Miranda y Cía, Carbonífera de Puchoco y Coronel, en acuerdo.

Las demás no vistas.

Alegaron:

Don Maximiliano Ibáñez, por el recurso y don J. Miguel Ramírez y don Arturo Alessandri, contra el recurso.

Falladas de acuerdo:

Contra Heriberto Campos P. y otros, sin lugar forma; redactor señor Varas; y Pedro Pascual Fajardo y Roberto Olivares y Cía. quiebra; ha lugar el fondo. Redactor, señor Santa Cruz.

Al rol: Celso Miranda con Cía Salitrera Lautaro, apelación.

CORTE DE APELACIONES

1.a Sala.— Martes 25.— Relator, señor Bernales.— 1 Sutil y Bernstein con C. M. y A. Petitjean, en acuerdo; 2 Sucesión Feliú Cruz (nombramiento de portador), son partes además doña Blanca Cruz de Feliú y don Nicolás del Solar, confirmada; 12 Julián García con Manuel Lavín y otros, trámite; 13 Juana Olivares con Ana Luisa Castro, id.; 15. Auristela Boza con Juan A. Espinosa, id.

Secretario, el señor Alcalde.

Alegaron: don Alfredo del Valle con don Carlos Vergara, en la 1.a; y don Marco A. Vargas con don Alfredo Urzúa, en la 2.a

Fallada de acuerdo: P. Moebis con F. Capilla.

Segunda Sala.— Relator, señor Varas Olea.— 1 Benito Ureta, trámite; 23 Grace y Cía. con J. Cordero y Cía., suspendida; 4 Víctor Larraín con Ferrocarriles del Estado, sin tribunal; 5 P. Otárola con Celia Montes, confirmada; 6 B. Fernández con José Luis Bravo, confirmada; 7 Asociación de Vinicultores de Chile con Cía. de Seguros La Hormiga, confirmada; 8 Catalina Moreno, recurso de hecho, ha lugar; 9 P. Zúñiga con Miguel Zañartu, acuerdo; 10 A. Guzmán con A. Rey, confirmada; 11 Rosendo Pino con Pedro Díaz, acuerdo.

No vistas las demás.

En la 1.a, don Joaquín Errázuriz con don Guillermo Rivera.

En la 5, don Honorio Henríquez confirmada.

En la 6, don Eduardo Opazo con don Bélfor Fernández.

En la 7, don Nazario Chacón con don Eduardo Opazo.

En la 9, don Juan M. Rivera con don Rafael de la Puente.

En la 10, don Juan Miguel Ramírez con F.

En la 11, don Eduardo Guevara con don Alfredo Moreno.

Tercera Sala.—Martes 26.—Relator, señor Rodríguez A.—1 contra Julio 2 o Espinosa y José Urzúa, en acuerdo y diligencias; 2 contra Juan Castañeda Lobos, confirmada; 4 y 5 José E. Riffo con Santiago Parra, suspendidas; 14 Guillermo Silva con Julio Jiménez trámite.

La 4.a del Lunes, Banco Garantizador con Valenzuela, en acuerdo.

Secretario, el señor **Fabres**.

Don Francisco Délpiano, alegó con don Fernando Aldunate, en la continuación.

Cuarta Sala.—Relator, Sr. Mac-Iver.—En la 1 J. Arazola con S. Johnson, trámite; 2, J. Pukas con A. Bonilla, suspendida; 3 Suc. de A. Aspillaga con Herederos de J. Achurra, aceptada incidencia; 4 Héctor Fredes con Banco Chileno Garantizador de Valores, suspendida; 5 Sara Porter con Cía. Salitrera de Antofagasta, suspendida; 6 Expediente Canal **Juan Molina**, sin lugar; 7 y 8 Arturo Castro con Jorge Urzúa, pendiente; 9 Barahona y Marín con Francisco Benítez, confirmada; 16 José P. Alessandri con Roberto Latorre, trámite; 17 N. Urzúa con Banco Chileno Garantizador de Valores, trámite.

No vistas las demás.

Alegaron:

En la 6, don **Fernando** Claro Solar, con la prescripción.

En la 3, don Arturo Varas Muñoz.

En la 7, don Alfredo **Urzúa** con Guillermo Rossel.

En la 8, don Guillermo Rossel con don Alfredo Urzúa, pendiente para mañana a las 12 P. M.

5.a Sala.—Martes 15, señor Gutiérrez.—1 Antonio Readi y hermano con Germán Horst, confirmada; 2 Rosa Fuentevilla de Aspilla con Eficerio Quiroga, en acuerdo; 3 Banco Popular con Arturo Alarcón, vista antes; 5 Banco Popular con Arturo Frontaura, confirmada; 6 y 7 Luis Varas Mena con Osvaldo y Eduardo Padilla, mal anunciada; 8 Sociedad Protección Mutua de Empleados Públicos con Alvaro Vicuña, revocada; 9 Mauricio Brame con Banco Garantizador de Valores; es parte don José Jesús Correa, trámite; 11 Bolívar Abello con Fisco, suspendida; 12 Telésforo Salas con Haum Adad, mal anunciada.

Agregada contra J. Valladares, revocada.

Secretrio, el señor Alcalde.

Alegaron: don Alfredo Lewin con don Rafael Lorca, en la 1.a; don Guillermo Rivera con don Eugenio Ortúzar, en la 2.a; señor J. Miguel Pizarro con don Julio Lezaeta, en la 5.a; don Luis Salas, por la aprobación, en la agregada.

Maderas

DE RAULI

Mangos para escobas. Duelas para vasijas y pellín dimensiones corrientes y especiales.

Ofrezco:

EULOGIO TOLEDO M., CASILLA 313, TEMUCO

7 años de sufrimiento
Las PILDORAS DeWITT HAN CURADO este HOMBRE
ALIVIO DESPUÉS DE LA PRIMERA DOSIS
He visto un anuncio de las Píldoras DeWitt
PILDORAS DEWITT

Señor Don Amadeo Santaló, Calle de Munt., 9. PALAMOS (Geroma). ESPAÑA.

"Durante siete años he sufrido de agudos dolores en las piernas lo que me imposibilitaba casi por completo el poder ir a trabajar. He ensayado toda clase de medicinas pero sin ningún resultado, hasta que por fin viendo un día un **anuncio de las Píldoras De Witt hice una prueba con ellas.** A mi gran satisfacción me siento mejor despues de la primera cajita y estoy continuando a tomar ellas con la plena confianza de que me curarán completamente de la dicha enfermedad."

La Señorita Santaló, hija del paciente, nos escribe más tarde la siguiente carta: **"Mi padre se ha curado completamente despues de la primera cajita de las Píldoras De Witt."**

Este Caballero español nos informa agradecido que despues de los siete años de sufrimientos ha encontrado que las Píldoras De Witt constituyen el único remedio que le ha mejorado y debe la completa desparición de sus dolores a las Píldoras De Witt. Las Píldoras De Witt están especialmente preparadas de tal manera que penetran al centro de los desordenes de los riñones y de la vejiga para espulsar las impurezas de la circulación, para renovar la fuerza y la energía del sistema.

Las Píldoras De Witt relevan y curan más rápidamente las enfermedades de los riñones y de la vejiga y por consiguiente con menos gastos que los otros remedios.

UNA PRUEBA CONVINCENTE DE GUALLECO.

Señor Don A. CUSTODIS ROJAS, Gualleco (Pro. de Talca) Chile.

"Despues de haber sufrido de los riñones durante nueve años, he comprado las Píldoras De Witt, y tan pronto como había tomado la primera dosis me encontraba mejorado y ahora estoy completamente curado."

Si desean obtener resultados inmediatos, deben comprar las

PILDORAS DeWITT

para los Riñones y la Vejiga

El Mejor Remedio en el mundo entero para

REUMATISMO, LUMBAGO, CIATICA, CALCULOS, DEBILIDAD DE ESPALDA, CISTITIS, PIEDRA, GOTA, DOLOR DE ESPALDA, LASITUD,

TODAS LAS FORMAS DE TRASTORNOS DE LA VEJIGA.

Se venden en todas las principales farmacias y droguerías; **pero si Usted tiene alguna dificultad en hallarlas pídalas al depósito general.**

Droguería Francesa, Casilla 22D; Chilian Stores (Gath y Chaves); Am Ferraris; A. Loustalot, Casilla 2196 Santiago. L. Despouy y Cía; Daube y Cía; Pelegrino Cariola, Blanco, 1253, Valparaíso.

CRONICA POLICIAL

DECLARA HUMBERTO FERRARIS, VICTIMA DE LOS BALAZOS DISPARADOS POR AIDA AGUILERA

Un guardián de Renca hiere a un vecino de la localidad

Abandonos de hogar. — Hurtos. — Robos. — Condenas judiciales

Acerca de la prisión de un Sub-Oficial de Carabineros

Ayer dimos cuenta de que el 1er. Juzgado del Crimen había ordenado la detención del primero de Carabineros Rudeño, del retén de Yungay, quien aparece como autor de varios delitos.

Efectivamente, ese tribunal ofició al comando en jefe del Regimiento de Carabineros, a fin de que ponga a disposición del Juzgado al citado sub-oficial.

Respecto de este asunto, el Cuerpo de Carabineros nos pide la inserción de lo siguiente:

"La Comandancia General de Carabineros declara que no son efectivos los cargos formulados por un sujeto Hermógenes Rodríguez en contra del sargento 1.o José Rovegno, por sucesos ocurridos en la comuna de Yungay y de que se dá cuenta en hechos de policía de ayer.

Lo que ha sucedido es que el tal Rodríguez es un individuo de pésimos antecedentes, con varios procesos criminales en su contra y cuya casa fué allanada por orden judicial, encontrándose en ella diversas especies procedentes de robos.

Ayer se ha presentado ante la Iltma. Corte de Apelaciones de Santiago el abogado del Cuerpo de Carabineros, don Alfredo Aldunate, y ha entablado un recurso de amparo en favor del sargento Rovegno y del agente José M. Salinas, a quienes afectaban las gestiones de Rodríguez. La Corte ha pedido informe al Juzgado del Crimen y muy luego quedará esclarecido este asunto".

La Sección de Seguridad, dando cumplimiento a la orden judicial dicha, aprehendió en la mañana de ayer al empleado citado.

En la tarde, el juez señor Soro Barriga interrogó detenidamente al empleado en cuestión y después de oirlo, lo dejó incomunicado.

Un guardián de Renca hiere involuntariamente a un vecino

Se remitió a la Asistencia Pública desde Renca, a Julio Romo R., con una herida a bala en el tobillo.

El autor de la herida es el guardián Oscar Elgueta, a quien se le escapó involuntariamente un tiro de su carabina.

ABANDONO CONYUGAL.— Don David Donoso dió cuenta a la policía de San Miguel, que su esposa doña Emiliana Pino, abandonó el hogar conyugal.

A LOS 17 AÑOS.—Ermelinda Castillo acaba de cumplir 18 años.

Nacida y criada en el pintoresco San Miguel, Ermelinda amaba la libertad. Envidiaba la vida de los pájaros que volaban tranquilamente, sin que nadie se opusiera a ello y ella, para no ser menos, emprendió también el vuelo.

Pero su padre, que no entiende estas cosas, dió cuenta a la policía de San Miguel del desaparecimiento de su hija y esta sección puso el hecho en conocimiento del Juzgado del crimen.

HURTO DE MERCADERIAS. — La casa Siemens y Schukert dió cuenta a la Sección de Seguridad de haber sido víctima de hurto de mercaderías.

Denuncia al probable autor del hurto.

$ 1,400 EN ESPECIES.— Don Martín Picart se presentó a la 1.a Comisaría y expuso que una empleada suya le hurtó $ 1,400 en especies.

"EL POLVILLO".— Un individuo apodado "El Polvillo" asestó una puñalada a Juan Apablaza, quien fué remitido a la Asistencia Pública.

LA VENGANZA DE DEMOFILA. —Juan Alvarado fué condenado ayer por el juez señor Aguirre, a 75 días de presidio por haberle dado de golpes a su mujer doña Demofila Ruz.

Alvarado expone en defensa suya que Demofila le era infiel.

HURTO A LA CASA DUHALDE Y Cía.—El juez del 4.o Juzgado del crimen condenó ayer a Ricardo 2.o Bustamante a 60 días y a Juan Ruero Aravena, a 40 días, por hurto a la casa Duhalde y Cía.

REO DADO DE ALTA EN LA CASA DE ORATES.—Luis Antonio Soto, individuo que aparece complicado en la tentativa de robo a José Armetiá, ocurrido hace algún tiempo en la calle de Rosas y de lo cual dimos amplias noticias en su oportunidad, fué trasladado a la Casa de Orates por encontrarse con sus facultades mentales perturbadas.

El reo Soto fué dado de alta con fecha de ayer y puesto a disposición del Juzgado.

AMENAZADO DE MUERTE. — Francisco Díaz dió cuenta a la 4.a Comisaría que un individuo lo tiene amenazado de muerte.

HURTO FRUSTRADO.— El 4.o Juzgado del crimen condenó a Manuel Medina Rojas por el delito de hurto frustrado a la pena de 200 días de prisión.

UN SUMARIO POR SECUESTRO DE UNA MENOR

UN ABOGADO ACUSADO DE AGREDIR A UNA SEÑORA

En el tercer juzgado del crimen se tramita un sumario, a pedido de la señora Laura Ramírez de Talavera, contra una institución que asila menores.

La señora Ramírez acusa a esa institución del secuestro de una hija suya.

El juez señor Rondanelli ha hecho comparecer al tribunal a varias damas dirigentes de esa institución, a fin de que den cuenta de la niña que se dice secuestrada.

El sumario sigue tramitándose regularmente y, con fecha última, el juez ordenó citar bajo apercibimiento de arresto a dos señoras de la institución.

Las citadas damas debían haber comparecido ayer, pero sólo lo hizo una de ellas, acompañada del abogado don Arturo Donoso.

La señora Ramírez ha dado cuenta a la policía que, cuando abandonaba el tribunal, y en circunstancias que interrogaba a la dirigente del asilo, sobre el paradero de su hija, el señor Donoso se interpuso y la agredió fuertemente.

Esta señora puso el hecho en conocimiento de la Brigada Central y de la 3.a Comisaría, las que pasarán hoy el parte respectivo.

Ayer mismo la señora Ramírez de Talavera solicitó audiencia del juez señor Rondanelli, y se querelló en contra del abogado señor Donoso por agresión a su persona en la vía pública.

HABLA HUMBERTO FERRARIS, VICTIMA DEL DRAMA DE LA CALLE ANDES

Hemos estado informando del sumario que se sigue en el 2.o Juzgado del crimen para establecer la responsabilidad que puede afectar a Aída Aguilera en los balazos dados a Humberto Ferraris, amante de su madre.

Como se recordará, el 16 del presente, en circunstancias que Aída del Carmen celebraba su onomástico, en el conventillo del Diablo, ubicado en la calle Andes, Humberto Ferraris provocó a la madre de Aída, lo que fué suficiente para que ésta tomara un revólver y le disparara cinco tiros, todos los cuales dieron en el blanco.

Aída manifiesta que lo ocurrido lo hizo en defensa propia, por cuanto Humberto le dió de puñaladas, después de haberlas amenazado de darles muerte.

Ferraris, que se encuentra en el Hospital en estado de bastante gravedad, prestó declaración y expone que es falso todo lo dicho por Aída.

Dice Ferraris que el día del hecho llegó a su casa y se encontró con que allí se remolía en la forma más desenfrenada. Todos los ladrones y pillos que viven en ese conventillo, se dieron cita en la casa de Aída para celebrar a ésta, que forma parte activa entre el ladronaje de Santiago.

Como esa compañía le molestara, dió a conocer su disgusto, lo que bastó para que todos se les fueran encima y le propinaran la más descomunal paliza de que hay memoria. Y no contento con ésto, Aída termina la fiesta disparándole los cinco balazos que lo tienen a la puerta de la muerte.

El juez sumariante ha continuado tomando declaraciones a los protagonistas de este drama.

En cuanto a Aída, ésta tiene la completa seguridad de que obtendrá su libertad bajo fianza en la presente semana.

COLON
Los mejores cigarrillos
con tabaco hebra.
20 cts. PAQUETE

TOMBOLESSI EN LA CARCEL. —De orden del 2.o Juzgado del Crimen, el reo Tombolessi, autor del crimen del Parque Cousiño, fué trasladado a la Cárcel desde la Casa de Orates, donde se encontraba.

Respecto de la muerte de Luisa Carreño

De las investigaciones practicadas por la Sección de Seguridad para establecer las verdaderas causas que originaron el fallecimiento de doña Luisa Carreño, han aparecido como culpables Luisa Acevedo y Tomás Moraga.

Ambos fueron aprehendidos de orden del primer Juzgado del Crimen.

El mismo juez dictó una resolución declarándolos reos.

"EL MUCHO SUEÑO".— En el Portal Edwards fué aprehendido Enrique Monasterio, alias "El mucho sueño" por el agente don Leopoldo Palma.

En la Sección de Seguridad, Monasterio fué reconocido por el agente don Enrique Sánchez como autor del robo de un maletín de plata a la señorita Ursula Avilés.

El detenido confesó su delito y pasó a disposición del Juzgado del Crimen.

A 541 DIAS.—Hace algún tiempo, el Ministro de la Corte Suprema, señor Eliseo Cisternas Peña fué objeto de un robo.

Como se tratara de un Ministro, instruyó el sumario respectivo el Ministro señor Carreño Gómez.

Individualizado el autor, Julio Miranda Carrasco, fué condenado a 541 días de presidio.

ROBO EN GATH Y CHAVEZ. — Fué puesta a disposición del Juzgado del Crimen María Pérez Cerón, que fué sorprendida robando en la Casa Gath y Chaves.

UN ANILLO CON BRILLANTES. —Fué aprehendida Inés Funez, a petición de Isabel Ferrer, quien la acusa de haberle hurtado un anillo con brillantes.

ATROPELLAMIENTO FATAL. — Evaristo Muñoz fué conducido a la Asistencia Pública con graves contusiones ocasionadas por un atropello de que fué víctima por el vehículo gobernado por Jorge Lizama y Francisco Valenzuela.

En la Asistencia, Muñoz dejó de existir.

Los aurigas fueron detenidos y puestos a disposición del juez del crimen.

LESIONES GRAVES. — Fueron aprehendidos Luis Acaiga, Pedro Sepúlveda y Armando Rodríguez, acusados de haber inferido lesiones de carácter grave a Abraham Zamorano.

SOBRE UNA DEFRAUDACION A LOS TRASPORTES UNIDOS.—Ayer fué puesto a disposición del Juzgado del crimen Agustín Rojas Prado, acusado de una defraudación cometida en la Compañía Trasportes Unidos de Valparaíso.

De orden del Juzgado, quedó detenido en espera del exhorto que debe enviar la justicia de Valparaíso.

ALCANCE DE NOMBRES.— Con motivo de la aprehensión de Alfredo López, que ha hecho la estafa de $ 31,000, se nos pide hacer saber al público que nada tiene que ver con el señor Alfredo López López, de la Chilean Cinema Corporation, representante del Teatro San Martín y domiciliado en Coquimbo 1179.

UVA ROSADA
de la Viña San Carlos de don José Luis Coo.
CAJITAS DE 8 KILOS A $ 18.— SIN CAJA
— HUERFANOS 1276 — TELEFONO 1093 —

PHILIPS
½ WATT

La más perfecta Lamparilla Eléctrica
Da mejor luz, dura más y cuesta lo mismo que cualquiera otra Lamparilla
Solicítela de los Almacenes Eléctricos o de sus Importadores
Ahumada 65 77 Morrison y Cº Santiago

TURF

ASIGNACION DE PESOS PARA LAS CARRERAS DEL PROXIMO DOMINGO EN AMBOS HIPODROMOS

CLUB HIPICO

Premio TEGUALDA.— 1,500 metros.— Para caballos nacidos en el país que se rematen por $ 5,000.— Peso: 58 kilos.— Recargo de tres kilos a los que hayan ganado desde el 2 de Abril del presente año.— Inscripción: $ 30.— Premio: $ 3,000 al 1.o.

	Kilos		Kilos
Detonación	61	Frangollo	58
Landry	61	Hook	58
Poincaré	61	Wintergreen	58
Shylock	61	Boa	56
Caucura	59	Siciliana	56
Falsete	58	Tómbola	56

Premio TREFLE.— 1,500 metros. —Para caballos de 3 años que no hayan ganado.— Peso: 56 kilos.—Inscripción: $ 40.— Premio: $ 4,000 al 1.o.

Allipén	56	Todo Ilusión	56
Fimar	56	Gallarda	54
Grampian	56	Guadalupe	54
Guardia Roja	56	Gran Liga	54
Harpagón	56	Tierra Blanca	54
Nunca Visto	56	Tartana	54
Pelendón	56	Juana la Loca	54
Ladrillo	56	Praliné	54
Slogan	56	Xilopie	54

Premio TITITA.— 1,300 metros. —Para caballos de tres años ganadores de una o dos carreras.— Peso: 54 kilos.— Recargo de tres kilos a los ganadores de dos carreras.— Recargo extra de tres kilos a los que hayan ganado un premio clásico o reglamentario.— Inscripción: $ 30.— Premio: $ 3,000 al 1.o.

Corpaucho	54	Shackleton	54
Honorino	54	Fanfarrona	52
Lacierva	54	Piltrafa	52
Puff	54	Poruña	52

Premio TURIN.— 1,200 metros. —Para caballos de 4 años y más que no hayan gnado más de $ 10,000. Peso: 50 kilos.— Recargo de 1 kilo por cada $ 1,000 ganados en premios.— Inscripción: $ 30.— Premio: $ 3,000 al 1.o.

Primera serie

Comunera	56	Alava	51
Fatalist	56	Ancoa	51
Siciliana	56	Injuria	51
Name	56	Abrantes	50
Felpa	55	Hook	50
Finlandia	55	Tortilla	50
Honolulu	54	Le Francais	50
Kilimanjaro	54	Maritornes	48
Márida	53	Vía Láctea	48
Deshabillé	52	Tómbola	48
Rodrigo	52		

Segunda serie

Yeloho	58	Priora	55
Papirote	57	San Miguel	53
Predilecta	57	Gorgonzola	52
Sacarica	57	Popy	52
War Queen	57	Farrutín	51
Assaye	56	Muro	50
Fumarola	55	Antilla	49
La Vallière	55	Berbi	48
Picacho	55	Foca	48
Matango	55	Felicity	48
Confidencia	55	Maryland	48

Tercera serie

Acalia	59	Bilanz	53
Indino	58	Saddle	53
Trigo	57	Mollaca	52
Mormón	57	Burguesa	51
Bizerta	55	Zurbarán	51
Alucita	55	Carillón	50
Hesperia	54	Rubicón	50
Náutico	54	Hébridas	48
Pavlowa	54	Mamy	48
Alicahue	54	Sperata	48

Premio TOLDERIA.— 1,400 metros.— Para caballos que hayan ganado más de $ 15,000.— Handicap.— Inscripción: $ 30.— Premio: $ 3,000 al 1.o.

Pelo de Oro	58	Shimosa	47
Atento	57	Shylock	47
Ofensivo	56	Tiránica	46
Detonación	51	Alacrán	43
King's Ferry	50	Chacolí	40
Pochochingue	50	Hipócrates	40

Premio CRIADERO VILUCO. — 2,300 metros.— Para caballos de 4 años y más que hayan ganado más de $ 10,000.— Handicap.— Inscripsión: $ 40. Premio: $ 4,000 al 1.o.

Flama	63	Ever	52
Mike	62	Palillo	48
Amurat II	61	Dover	47
Mary Garden	59	Feño	40
Eton	56	Piave	40
Electrón	55	Telinga	40
Hidalga	53	Velada	40
Cadillac	52	Winchester	40

HIPODROMO CHILE

Premio ESMERALDA.—1.100 metros.

Magistrado	62	Navira	52
Farrista	62	Fogazzaro	51
Tiránica	58	Burloncillo	51
Fagra	58	G. Queen	50
Filoche	57	San Miguel	50
Pegote	57	Fogata	50
B. Rose	56	War Paint	49
La Nuez	56	Golosina	49
Asturiano	55	Paradox	48
Alacrán	54	Molibdeno	46
Demanda	53	Hipócrates	45

Premio ESTERO.—1.100 metros.

Fatalist	58	Maritones	49
Name	57	Abrantes	49
Turquestán	56	Willibrodo	48
Ancoa	55	Negro	48
Honolulu	54	Pepa de Oro	48
Aralar	53	Emotión	48
Antilla	53	Jac a Lac	47
Pajarita	52	Sailor	47
Burguesa	52	Chuñeta	47
Costo	51	Insula	46
Galopa	51		

Premio ECO.—1.100 metros.

Silver	62	Naveta	51
Fitz James	60	Slavo	49
Fontela	58	Felicity	49
Prothos	54	C. Whisky	48
Sperata	53	Irigoyen	47
Manuelillo	53	San Vicente	47
Tombola	53	Berbi	46
Pispirita	52	Orella	45
Poca	52	Hostess	45
Time	51	Djenana	42
Masanielo	51		

Premio ETAPA.—1.400 metros.

Ice	60	Dándalo	50
Merengue	56	Popy	50
Fogazzaro	55	Lord Beryl	49
Acalia	54	Viviana	48
Wintergreen	53	Orense	48
Witcherdft	53	Pajarita	47
Alavy	52	Willigrodo	43
Trigo	51	Liverpool	42

Premio ESCUDO.—1.100 metros.

Matango	58	Pavlowa	51
Papirote	56	Tigris	51
Mormón	55	Tortilla	50
Assaye	54	Colí	50
Saltarelia	54	Popy	49
Acalia	53	Costino	49
Variable	53	Francesita	48
Agua Va	53	Alicahue	48
Wintergreen	52	Yo	47
Hesperia	52	Herodoto	47
Kilimanjaro	52	Farrutín	46

Premio ENSENADA. — 1.100 metros.

Alejo II	62	Pasaje	51
Rapita	60	Exhalación	51
Injuria	56	Espora	50
Farnesio	56	Asiático	50
Gorgonzola	55	Ferrocarrilero	50
Hila	54		
Omar	55	El Guindito	49
Retorta	53	Ultimo Mono	47
Zurbaran	53	Hara Kiri	47
Cara de Masa	53	Gallita	45
Miguet	51	Hasty Girl	40

Premio ESCORIAL.—1.400 metros.

Campoamor	64	Papagayo	50
Paimpolaise	57	Pink Lady	49
Pochochingue	57	Navira	48
		G. Queen	47
Boa	54	Golosina	46
Tiránica	54	Iriarte	44
Landry	52	Papamoscas	44
Demanda	51	Hipócrates	43
Chacolí	50	La Valliere	42

Premio ELECTOR. — 1.400 metros.

Silver	61	G. Maestre	52
Luminosa	58	Holgazán	49
Farnesio	57	Gaitero	48
Facsimil	56	Tramontana	48
Omar	15	Brasilera	47
Rezongona	54	Charlatán	46
Prontitud	54	Carraspera	45
Tombola	53	Hasty Girl	40
Titita II	53		

BOX

EL 5 DE AGOSTO PROXIMO PELEARAN SAAVEDRA-RELY, POR EL CAMPEONATO DE CHILE

Juan Beiza se presentará al público

Citaciones. — Desafíos. — Otras noticias

CAMPEONATOS DE CHILE DE PROFESIONALES. — Saavedra-Relly y Donoso-Soto se medirán el 5 de Agosto.—Los torneos por los campeonatos oficiales, organizados por la Federación de Box de Chile, prometen ser de interés, pues los profesionales que han concurrido a las inscripciones, en las diversas categorías, son todos de probada competencia y valentía.

Tres de estos encuentros oficiales han de verificarse en el Circo Hipódromo el día 5 del mes entrante y por la calidad de los actuantes, es seguro que nuestros aficionados tendrán oportunidad de concurrir a un espectáculo emocionante.

Uno de estos matchs estará a cargo de Carlos Donoso y de Carlos Toro, muchachos que son considerados como lo mejor dentro de la categoría en que compiten. Donoso se clasificó hace algún tiempo como el campeón peso gallo y ahora, por falta de competidor en su peso, ha debido inscribirse en la categoría inmediatamente superior, por cierto que con todos los merecimientos. Su rival es un boxeador de la nueva generación que constituye toda una esperanza para el boxeo nacional, pues ha probado poseer grandes condiciones de habilidad y valentía.

Pero el encuentro verdaderamente atrayente será el que sostendrán los profesionales del peso pesado, Alex Relly y Clemente Saavedra, quienes deberán dirimir superioridades, después de haber demostrado en anterior pugilato que son dignos contendores. Clemente Saavedra resultará toda una novedad para el público, pues en este último tiempo, bajo la dirección de Heriberto Rojas, ha modificado su sistema de pelea, demostrando más confianza en sus propios medios combativos y mayor acometividad.

Alex Relly se ha confirmado en cada pelea como un hombre de extraordinaria valentía y destreza, condiciones que aumenta y perfecciona cada día, mediante la inteligente dirección de Felipe Zúñiga. Con estos antecedentes que nada tienen de exagerados, puede preverse un resultado altamente halagador para este espectáculo con que la institución dirigente ha querido inaugurar los torneos oficiales.

La Empresa piensa presentar, además, varias novedades, entre ellas, queremos mencionar la de una interesante rifa que se hará entre los concurrentes, para lo que el talonario de la localidad llevará un número de orden.

El señor Ovalle, nuevo concesionario del Hipódromo Circo, ha iniciado ya los trabajos de reforma del local, tendientes a darle toda clase de comodidades. Se entablará el piso, colocándose el ring en el centro de la sala, que ahora estará circundada de gradas de galería.

JUAN BEIZA Y SU ENTRENAMIENTO. — Hará exhibiciones en público. — El popular boxeador Juan Beiza ha iniciado ya los trabajos para construir un cómodo y hermoso ring en su casa particular de la calle Andrés Bello, donde iniciará en unos días más su entrenamiento para su match con Luis Vicentini.

Beiza, ha querido esta vez que su entrenamiento sea en público y para esto se presentará todas las tardes en su gimnasio particular, donde podrán concurrir todos los aficionados que deseen presenciar el entrenamiento científico que hará el popular Beiza.

Al mismo tiempo Beiza ha cerrado un contrato con algunos teatros de esta ciudad para hacer algunas exhibiciones, junto con otros números de box que serán del agrado del público.

Como puede verse, Beiza quiere que su entrenamiento sea público y demostrar así el excelente estado en que se presentará a su match, junto con su escuela elegante y científica.

ASOCIACION DE CENTROS DE BOX

Las primeras eliminatorias.—12 peleas por diferentes categorías

Esta noche, a las 9 P. M., en el Gimnasio particular del señor Tallman y ring oficial de la Asociación, Libertad 755, se efectuarán las peleas de la primera serie de la selección de los campeones que deben ir representando a Chile en los Juegos Olímpicos del Brasil.

Todas las instituciones afiliadas a la Asociación han entrenado cuidadosamente a sus representantes, a fin de poder hacer triunfar a los colores de su Centro, y es por este motivo que las peleas de esta noche llevan un marcado interés, no sólo para los peleadores, sino para el público que asista a estas competencias.

El programa de esta noche es el siguiente:

Peso mínimo: Francisco Nieto, Lord Cochrane, con Amador Ulloa, Globo.

Peso mosca: Severiano López, del Murillo R., con E. Cerda, del Guerrilleros.

Juan Espinosa, del A. Parisi, con Antonio López, del Globo.

Lupercio Inostroza, del Madrid, con Eugenio Moya, del National.

Peso gallo: Oscar Ahumada, del L. Bernal, con Oscar Mery, del J. Leví.

José L. Soto, del Tallman, con Custodio Lantadilla, del E. Castillo.

Peso pluma: Alfredo Campos, del Guerrilleros, con Miguel Bahamondes, del Perry.

Adolfo León, del Guerrilleros, con Luis 2.o González, del A. Parisi.

Peso liviano: Luis Pérez, del H. Rojas, con Oscar Torres, del Tallman.

Carlos Salgado, del H. Rojas, con José Campos, del Policial.

Mamerto Leiva, del Ursus, con Alfredo Armijo, del E. Madrid.

Peso semi-medio: Enrique Muñoz, del Policial, con Luis A. Castro, del B. Tallman.

Se advierte a los peleadores que tomarán parte, que deben presentarse ante la comisión de campeonatos a las 8.15, en punto, declarándose vencido el que no esté a la hora indicada.

Los peleadores podrán hacerse acompañar de dos seconds.

Comisión nombrada para la controlación de los matchs de esta noche.

Boletería: señor Agustín Belmar.

Puerta: señores José Araya, Edmundo Alvarez y Julio Romero.

Camarines: señores Jorge Ascui P. y Jorge Moreno.

Anunciador: señor Alejandro Rodríguez G.

Doctores: señores Arturo Birraza, Francisco Castañeda Iglesias y Orfirio Letelier.

Masajistas: señores Luis G. Flores, Dionisio Peña y Fernando Koyano.

Referees: señores Luis Ovando, Armando Olavarría, Ramón Reveco, A. de la Cruz, J. Lecaros y Roberto Sánchez.

EL MATCH BEIZA-VICENTINI

Ayer regresa Vicentini de Valparaíso. — El entrenamiento de Juan Beiza

Por el expreso de la mañana de ayer regresó a Santiago, Luis Vicentini, acompañado de su manager, Abel Bersac.

Vicentini hizo en el Coliseo Nacional del vecino puerto una exhibición el Sábado pasado, con el aficionado Monteolivo, exhibición que, al decir de la prensa porteña, resultó altamente interesante, pudiendo observar los aficionados de Valparaíso los progresos experimentados por el vencedor del campeón sudamericano.

Vicentini permanecerá en Santiago hasta fines de la presente semana, para dirigirse probablemente el Sábado próximo a Longaví. Le acompañarán Gómez y Carvajal.

Juan Beiza ha iniciado ya sus trabajos y desde la semana próxima su entrenamiento se hará en público en un gimnasio particular que ha levantado en la calle Andrés Bello N.o 309. Le servirán de sparrin partner, Willie Murray, Luis Fernández, Mario Beiza y Alex Rely.

La empresa Arrieta y Cía., que ha instalado su oficina en Bandera 131, nos encarga citar a los boxeadores Beiza y Vicentini para hoy a las 11.30 A. M.

UNA RECTIFICACION. — Del Centro Deportivo Benjamín Tallman, nos escriben pidiéndonos rectifiquemos que los señores José Luis Soto y Luis A. Castro, que aparecen en las eliminatorias de la Asociación como pertenecientes a los Centros Ricardo Lyon y Murillo Reyes, respectivamente, son miembros del Tallman y como tales competirán defendiendo sus colores, en las peleas anunciadas por la Asociación para hoy Miércoles 26.

URSUS ARCO IRIS.—Cítase en San Diego 780, a las 9 P. M.

CENTRO DEPORTIVO "LUIS A. GONZALEZ". — (Río Janeiro 466).—Cítase a sesión para hoy a las 9 1|2 P. M.

CENTRO "EL GUANTE" B. C. —Cita a reunión general para hoy a las 8 1|2 P. M., en Chacabuco N.o 11-A.

CENTRO D. CORNELIO SAAVEDRA.—Cítase a junta general hoy, a las 8 1|2 P. M., para tratar asunto local.

DESAFIOS. — Gilberto Castillo desafía a David Aros.

—Pablo Escobar desafía a Luis Torrealba.

—Francisco Farney, de 45 kilos, pide la revancha a Julio A. Moreno. U. Americana 327.

—Alfonso Palma desafía a Miguel Molina. Aldunate 1447, de 6 a 9 P. M.

Imprenta "Echeverría"
San Diego 1233.—Tel. 23 (Matadero)
Trabajos rápidos y económicos.
Libretas y cuadernos por mayor y menor.—Artículos para escritorio. Se atienden pedidos de provincia. Descuentos a los comerciantes.

AGENCIA DE "LA NACION"

Avisos y suscriciones hasta las 9 P. M.

Avisos clasificados

ARRIENDOS (NECESITAN)

NECESITO CON APURO CASITA 1.o Agosto que esté aseada, en barrio Recoleta. Dirigirse, Correo Central: S. U. 26-J

LOCAL CON BUENA CASA HABITACION deseo arrendar para establecer bodega frutos del país y lechería, o compro negocio establecido de Brasil a Matucana. Alameda a Mapocho. Dirigirse: Chañarcillo 3152. 27-J

QUINTA PLANTADA, DOS CUADRAS o más, tomo en arriendo, con contrato. Chacabuco 394. 26-J

DESEO ARRENDAR POR DOS meses chassis de auto Ford. Condiciones: A. J., Vicuña Mackenna 584, casita 1. 26-Jl.

DESEO ARRENDAR CASA CENTRAL. Canon: hasta $ 400. Casilla 1455. J-26

QUINTA EXTENSA O CHACRITA cerca Santiago, deseo arrendar. Ofertas: P. C. C., Correo 3. 28-J

CASA CHICA CENTRAL, 4 PIEZAS fuera servicio desea arrendar familia extranjera. Valor hasta $ 300. Indispensable cerca carros. Escribir, casilla 2264. 27-J

ARRIENDOS (OFRECEN)

DEPARTAMENTO DOS PIEZAS para profesional, arriendo. República 52. 26-J.

EN GRAN AVENIDA MACUL SE arrienda chalet salida a dos calles, con gran quinta y jardín. Tratar, Grajales 2340. 28-J.

ARRIENDASE DEPARTAMENTO con cocina. Gálvez 556. 26-J.

$ 430 ARRIENDO, SAN ALFONSO 518, casa grande con sitio, salida a 2 calles, apropiada para industria. 27-J

ARRIENDO PIEZA A CABALLERO sólo. Cueto 535. 26-Jl.

370.—BAJOS NUEVOS. ALEMPARTE. Huérfanos 1252. 26-J

350.—BAJOS NUEVOS. — ALEMPARTE. Huérfanos 1252. 26-J

500.—ESPLENDIDA CASA EN ALTOS. Avenida Providencia, mucho sol y linda vista.—Alemparte. Huérfanos 1252. 26-J

600.—ALTOS, ESQUINA NUEVOS. —Alemparte. Huérfanos 1252. 26-J

600—BAJOS, ESQUINA ALEMPARTE. Huérfanos 1252. 26-J

550.—ALTOS NUEVOS. — ALEMPARTE. Huérfanos 1252. 26-J

525.—BAJOS NUEVOS. — ALEMPARTE. Huérfanos 1252. 26-J

500.—ALTOS NUEVOS, ESQUINA. —Alemparte. Huérfanos 1252. 26-J

450.—BAJOS NUEVOS, ESQUINA. —Alemparte. Huérfanos 1252. 26-J

400.—ALTOS NUEVOS. — ALEMPARTE. Huérfanos 1252. 26-J

$ 65, ARRIENDASE DEPARTAMENTO 3 piezas, cocina, patio. Cochrane 1883. 27-J

ARRIENDASE LOCAL BUENO para negocio. San Ignacio 1990. 26-J

210 ARRIENDASE BUENA CASA. Cóndor 951. 26-J.

ARRIENDO ESQUINA GRANDE, con estantería, mostrador. Tratar: Franklin 1499. 26-J

$ 600, ARRIENDASE CASA MUY bien situada, 12 habitaciones, hall, servicios, etc.—Guzmán Silva y Cía. Huérfanos 1243. 26-J

$ 270.—CASA DE UN PISO DE esquina con 9 piezas, cocina, dos patios, arboleda frutal, parrón. Salida a tres calles. Cocheras. Luz eléctrica. Santo Domingo 3995.—Guzmán, Silva y Cía. Huérfanos 1343. 26-J

CASA CHICA RECIEN CONSTRUIDA arriéndase. Verla: Padre Mariano 83 A (Providencia).

ARRIENDASE PIEZA CALLE, JARDINES, casa honorable. Recoleta 101. 30-J

$ 250 CASITA 5 PIEZAS Y DEPENDENCIAS arriendo. Tratar: Compañía 1264. Oficina 13. 27-J

$ 90 ARRIENDO CASA GRANDE, Avenida León, entre Unión y Chorrillos, 1326. (Recoleta). 28-J

55 PIEZA CALLE, BIEN AMOBLADA, persona honorable. Mallinckrodt 7 (Bellavista).

SAN MARTIN, DEPARTAMENTO 3 piezas independientes se arrienda a caballero honorable. Casilla 3615. 27-J

ARRIENDO COMODA CASA EN ALTOS, San Diego, primera cuadra, canon: 500 pesos. Tratar: San Diego 127. 27-J

ARRIENDO DOS PIEZAS A CABALLEROS. Baños, luz eléctrica. Toesca 1762, próximo Ejército. 28-J

ARRIENDO LIRA 970 Y PORVENIR 490, llegar Carmen. 27-Jl.

ARRIENDO DOS CASAS GRANDES. San Isidro 1650. 28-Jl.

CASA HONORABLE SIN PENSIONISTAS, arriendo dos piezas perfectamente aseadas. Lillo 457. 26-J

$ 30 ARRIENDO PIEZAS GRANDES Rosario 906. 27-J

$ 150 ARRIENDO CASITA 4 PIEZAS, calle San Ignacio al llegar Escuela Militar. Tratar: Aldunate 724. 30-J

$ 240, ARRIENDASE ALTOS SIETE piezas, dependencias, asoleados. Nataniel 1029. Llaves: Nataniel 1025. Tratar: Agustinas 1328. 26-J

$ 100, PIEZA AMOBLADA, GRANDE, casa extranjera, con desayuno. Moneda 859. 27-J

EN HUERFANOS 1062, SE arriendan oficinas. 27-J

REGIAS PIEZAS ASOLEADAS, con balcón. Rosas 1066.

ARRIENDO LA CASA ESQUINA Avenida Matta-Aldunate. 27-J.

$ 300 ARRIENDASE A PROFESIONAL departamento tres piezas, un balcón calle. San Antonio 168. 27-Jl.

ARRIENDO CARNICERIA PAGO diario. Dirigirse: Juan Vicuña 1414. J. M. V. 26-J

ARRIENDO PANADERIA CHICA, aquí o fuera Santiago. San Pablo 2882. J-26

AVENIDA MATTA 1471, ARRIENDASE pieza la calle. 30-Jl.

ARRIENDO BUENAS CASAS $ 350. Martínez, Bandera 78. 26-Jl.

ARRIENDO DEPARTAMENTO cinco piezas, en casa-quinta, baratísimo a familia honorable. Tratar: de 9 a 12, en Ochoco 1042. 26-J

GRAN RESIDENCIA CENTRAL, altos, asoleada, 22 departamentos espaciosos, todo parquet. Santo Domingo 1299. 28-J

SE ARRIENDA UN LOCAL PARA garage o bodega. Bulnes 11. 26-J

ARRIENDO CHALET NUEVO, TODO confort, situación: Siglo XX. Canon: 800 pesos, amoblado; sin, 600; tiene jardín. Dirigirse: J. B. Casilla 920. 26-J

CASA-QUINTA, ARRIENDA UN Departamento a la calle de dos o tres piezas grandes a personas respetables con o sin pensión, únicos pensionistas, casa de matrimonio solo. Carrión 1348. 26-J

LOS AVISOS CLASIFICADOS DE "LA NACION" SON LOS MAS EFICACES

$ 350 ARRIENDO ALTOS, RIQUELME 749: siete piezas y servicios, baño y lavatorio de fierro enlozado en la pieza de toilett; gas industrial. Verla, de 2 a 5. 26-J

ARRIENDANSE DOS PIEZAS AMOBLADAS. Molina 11. 28-Jl.

PROFESIONALES. — OFREZCO dos espléndidos salones independientes. Sala de espera común y derecho a teléfono. Tratar: Catedral 1425. J-27

ARRIENDASE PIEZA AMOBLADA, luz eléctrica, familia respetable. Maipú 419. 26-j

CASA ESPACIOSA, AUNQUE VIEJA, barrio Santa Lucía, para instalar fábrica pasteles. Diríjase Chacabuco 94 o Casilla 3216: "Pastelería". 27-J

ESPLENDIDOS ALTOS ASOLEADOS, recién refaccionados, cinco grandes dormitorios, hall, sala, salón, comedor, escritorio, galería vidrios, dos toilettes, luz eléctrica y gas. Serrano 309. 27-Jl.

ARRIENDO ALMACEN CON HABITACIÓN. Vicuña Mackenna 900. 26-Jl.

ARRIENDO DEPARTAMENTO balcones, profesional o matrimonio. — Gálvez 119. 26-J.

$ 80 ARRIENDO 4 PIEZAS, HALL, cocina. Santa Rosa 1690. 26-J.

ARRIENDO LOCAL CON DOS HABITACIONES, y pequeño patio, situación inmejorable. San Pablo 1173. 26-j

CASA MODERNA, DIEZ PIEZAS, compro, sector Cochrane, Maestranza, Norte o Sur, dos cuadras Alameda, Agustinas, Moneda, Oriente, Poniente. Delicias 1122. 26-J

$ 140 ARRIENDO CASITAS 4 PIEZAS, calle Aldunate, entre Diez de Julio y Copiapó. Tratar: Aldunate 724. 30-J

$ [illegible]60 ARRIENDO EN MARIN CASA bajos sin altos. Tratar: Lira 308. 28-j

ARRIENDO PIEZA A LA CALLE, luz eléctrica a caballero sólo. Olivos 166. 26-j

ARRIENDO DEPARTAMENTO 4 piezas, servicios. Nataniel 149. 27-J

ESPLENDIDO DEPARTAMENTO nuevo, cinco piezas, servidumbre. Santa Rosa 662. Tratar únicamente de 9 1|2 a 10 1|2. 26-J

SE ARRIENDA UN DEPARTAMENTO de dos piezas en casa de familia honorable, sin niños. Monjitas 368. 31-J

ARRIENDO CASA CHICA, LIRA 1744. Tratar: Castro 235. 26-J

ARRIENDO PIEZA AMOBLADA para caballero solo. Cóndor 1044. 27-Jl.

ARRIENDO DEPARTAMENTO, dos piezas. Loreto 357. Ibáñez 9. 26-Jl.

$ 600 ARRIEDO CASA. AVENIDA Manuel Montt 1448. 28-Jl.

120 ARRIENDO CASA ASEADA, 4 grandes piezas y dependencia. Conferencia 495. 27-Jl.

ANIMALES

VACAS NUEVAS, CON CRIAS CHICAS, sanas, mínimum 10 litros, compro. Compañía 2487. 26-Jl.

BULL-DOG, VERLO UNICAMENTE de 2 a 5. Erasmo Escala 2263. 26-J

CHANCHO REPRODUCTOR FINO vendo de ocasión. Edison 7882. 30-J.

CHANCHO REPRODUCTOR FINO, vendo de ocasión. Edison 4883.

SE RUEGA DEVOLVER PERRITO fino, blanco, pelo crespo, largo, perdido día Martes 25. Gratificación a quien lo entregue. San Martín 1001. 27-j

CABALLO SILLA, MEDIA SANGRE árabe, buena marcha, manso y sano, vendo: Estación Santa Elena. 26-Jl.

VACAS RECIEN PARIDAS, 12-15 litros, probadas, vendo. Sazié 2970. 26-Jl.

OCASION: VENDO 14 CHANCHOS grandes, chicos gordos, finos, en 200 pesos. Avda. Almirante Latorre 182, Villa Moderna. 27-J

ACCIONES Y BONOS

BOLSA COMERCIAL DE CHILE.— Arriéndase una acción, exigiéndose garantía hipotecaria. Pormenores: Casilla 7519. J-26

COMPRO POLIZAS DE LA PROVIDENCIA, que hayan presentado carta de solicitud de liquidación, pago el más alto precio. Manuel Rodríguez 617. 29-J.

AVICULTURA Y CULTIVOS

SEMILLA DE ALFALFA, PURA, vendo por sacos. Almacén Semillas Adolfo Rillón, Morandé 720. 28-Jl.

ARBOLES FRUTALES Y FORESTALES, plantas grandes ofrece: Criadero Corrial: Bandera 130. J-30

ARBOLES FRUTALES, DE TODAS clases, vende: Jardín Vicuña Mackenna 4. 27-J

VENDO ZANAHORIAS, POR SACOS, muy barato. Tratar: calle Negrete 2994. 26-J

VENDO PLANTAS ROSAS FINAS, desde 50 centavos. Molduras surtidas. Rosario 760. 26-J

PERALES MUY BONITA PLANTA, realiza, Jardín Vicuña Mackenna 4. 28-j

AUTOMOVILES Y CARRUAJES

VENDO AUTO SCRIPPS BOOTH, perfecto estado. O'Higgins 1609, de 1 a 3 P. M. 28-J

CARROCERIAS WILLYS, DODGE, Overland, Ford, direcciones completas, vendo. Brasil 773. 26-Jl.

4,000 PESOS, VENDO POR VIAJE, auto uso particular, motor garantido. Brasil 65. 27-J

VENDO CAMION DOS RUEDAS, eje de 70, carrocería de 1.a. Delicias 3530. 26-Jl.

GARAGE "DAYTON", 10 DE JULIO 352. Talleres de mecánica y reparaciones de autos. Salones de pintura y tapicería. 28-J

GARAGE "DAYTON", 10 DE JULIO 352. Se arriendan boxes cómodos e independientes, a particulares. 28-J

AUTOMOVIL CERRADO (WINTER top), vendo ocasión. Huérfanos 1465. 27-J

COMPRO AUTOMOVIL DE OCASIÓN, en perfecto estado; pago $ 4 mil. Huérfanos 1465. 26-Jl.

CAMION FORD DE TONELADA y media, en perfecto estado, vendo de ocasión. Ahumada 16. 26-Jl.

MANIVELA AUTO PERDIDA, DEVOLVERLA, San Diego 1321. Gratificaré. 27-j

ESCUELA PRACTICA CHAUFFEURS mecánicos, enseñanza por sus dueños. Varias marcas. Vicuña Mackenna 386. J-31

DE OCASION VENDO 3 NEUMATICOS 880x135 y dos cámaras. San Miguel 153-B. 26-J

MOTOCICLETA "HENDERSON", DE 12 HP., con tres velocidades, embrague y partida automática, en flamante estado, se vende de ocasión. Lira 716. 27-J

COCHE COUPE IMPORTADO MAIL Coach París, vendo. Avenida Matta 1456. 26-J.

VENDO CARRETELA LECHERA con caballo o sin. Tratar: J. M. Infante 1044. (Providencia). 28-J

VENDO COCHE CUNA IMPORTADO casi nuevo. Verlo, San Diego 545. 26-J.

CARRETELITA LIVIANA CON ARNÉS vendo, Gay 2038. 27-J

RESORTES CARRETONES, VENDO. Avenida Matta 1456. 26-J.

VENDO VICTORIA AMERICANO, en perfecto estado. A. Prat 701. 28-J.

SE VENDEN DOS EJES DE CARRETA y uno de carretón, masas de carreta y bocina. Bascuñán 1409. 26-J

ALHAJAS

COMPRO ALHAJAS, ARTICULOS de plaqué y objetos de arte. El Aguila. San Diego 460. 4-A

COMPRA-VENTA VARIAS

$ 110 EXCUSADOS COMPLETOS, reglamentarios. Chacabuco 28. 26-Julio

VENDO TOTORA HEMBRA PARA amarrar viñas. San Pablo 42 60. 15-Ag.

COLCHONES, REFACCIONES A domicilio. San Diego 9. 28-Jl.

¡CUEROS! ¡CUEROS! SIGUE LA liquidación del artículo; gran variedad para sombreros de señoras. Curtiembre Angora, Prat 189. 15-Ag.

CARBON DE PIEDRA ARNEADO, legítimo Schwager y Lota, por carros completos, vende Adolfo Rillón, Morandé 720. 28-Jl.

MAMPARA PARA OFICINA, BUEN estado, vendo. República 46. 26-J.

MOTOR ELECTRICO DE 2 H. P., garantido, vendo. República 46. 26-J.

COMPRO PLANCHAS DE DIENTES usadas. Bulnes 777, entre San Pablo y Rozas. En la tarde. 26-J.

VENDO 500 SACOS DE CARBON de espino retobados, listo en estación Nebuco. El carbón se recomienda por ser muy granado y de primera calidad. Dirigirse a G. Rodríguez, fundo Espinal, Nebuco. 28-J.

CARBON ESPINO PURO, TALLO sin cisco a 10.50, desde 5 sacos. San Alfonso 44. 27-Jl.

CARBURO $ 1 KILO. CHACABUCO 28-B. 21-A

NECESITO COMPRAR INSTALACIONES, útiles, sastrería o sastrería instalada. Ofertas: R. V., Casilla 2803. 28-J

VENDO: COCINA FRANCESA, 200 pesos; estufa, coche guagua, carpa encerada. Tratar: Matucana 566. 26-J

COMPRO UNA INCUBADORA DE capacidad para 100 huevos. Precio y datos, Gran Hotel, Rancagua: B. Z. 60. 27-J.

$ 45,00, VENDO BALANZA FLAMANTE, 17 kilos. Rogelio Ugarte 1525. 26-J

BICICLETA "GERMAINE", EN buen estado, vendo, en $ 200, San Francisco 838. Casa 4. 26-J

VENDO MOSTRADOR, ESTANTERÍA, vidriera, cajas de cartón para paquetería, Brasil 860. 26-J

SE VENDE UNA COCINA ECONOMICA, varios cuartones de 2x2 y otros palos, y 23 metros de reja de alambre bien grueso, de un metro de ancho. Dominica 335. 27-J

VENDO UTILES CARNICERIA. Pinto 1453. 27-J

LEÑAS TALHUEN, MONTE Y ESPINO corta a precios sin competencia, vende la Bodega Los Colihues, Chacabuco 31. 27-J

COMPRO PAPEL VIEJO, CATALOGOS, libros, papeles de bodegas y toda clase de recortes de imprenta, pago los más altos precios. Morandé 935. 26-Jl.

MAGNIFICO TALAJE Y LEÑA POR cargas y sacos. Quinta Bella. Recoleta 2555. 27-Jl.

CHICHA, VINO TINTO Y BLANCO a 0.40 litro, por partidas. Exposición 504. 26-Jl.

DE OCASION DE VENDE VARIOS artículos de menaje. Lillo 371. 26-Jl.

LECHE PURA $ 0.80 LITRO. ESTABLO Cueto 146. 28-J.

CEBADA CHEVALIER COSECHADA en la zona de Rancagua, se ofrece para semilla por partidas hasta 500 sacos. Vicuña Mackenna 626. 27-J.

VENDO MOLINILLO N.o 70 Y UNA balanza de mostrador. Avenida La Paz N.o 201. 26-J.

NECESITO COMPRAR VARIAS propiedades, con preferencia entre Delicias y Matta, de $ 25,000 a $ 60,000.—Zuvanzger. Bandera 84, of. 25: 10 a 11 y 4 a 5. 26-J

AZUL EN SAQUITOS (NO HAY engaño), calidad garantida. 7.50 ciento. Campo Marte 153. 26-J

PARA NEGOCIO CHICO SE VENDE estantería y accesorios. Gorbea 2526. 27-Jl.

SE VENDE MESA GRANDE, COCINA económica, y vitrina usada. Exposición 830. 26-Jl.

COMPRO ROMANA MOSTRADOR. Padura 799. 27-J.

FILTRO PECALVEL DE SEIS mangas compro. Borja 801. 27-J

COMPRO PASTO 2.o y 3er. CORTES por mayor. Compañía 1264. Oficina 13. 27-J

LEÑA DE MONTE REALIZO 360 cargas de quillay, litre y peumo, al reducido precio de $ 20 carga, puesta en desvío Santiago. Tratar en Delicias 975, de 1 a 2 P. M. 27-J

VENDO VIDRIERA GRANDE, SAN Diego 87. 6-j

VENDO UN LOTE DE CUARTONES gruesos, San Pablo 1173. 26-j

MAGNIFICA ESTUFA A GAS, REGALO, sólo en $ 40. Claras 557. 27-j

VENDO BAÑO ZINC, 1|2 DOCENA sillas comedor. Escanilla 331. 26-J

LEÑA ESPINO VENDO DESDE 10 quintales, a $ 8,60, puesta a domicilio. Jofré 392. 28-J

VENDO BILLAR. INDEPENDENCIA 812. 26-J

CALENTADOR LAVATORIO, DESAGÜE, véndese, $ 60. Irarrázaval 052. 27-Jl.

RICO CARBON, IGUAL ESPINO, vendo 120 sacos. Precio comercial. Tratar: Chiloé 1351. 28-Jl.

BOMBA MALACATE, COMPRO DE ocasión. Casilla 443. 26-J

ROMANA PALANCA, 500 KS. CARABINAS Winchester, Máuser; pistola Máuser, flamantes, vendo. Matucana 1157. 26-J

COCHECITO GUAGUA COMPRO DE ocasión. Casilla 2315. 29-J

$ 40, REGALO ECHARPES, NEGROS, imitación nutria. Nataniel 761.

$ 80 SILLA INGLESA COMPLETA, vendo. Avenida Matta 1456. 26-J.

NO COMPRE USTED MIENTRAS no vea nuestros calentadores, último modelo; los damos instalados 170 pesos garantidos. Vicuña Mackenna 15. 26-J.

VENDO 2 PARES UTILES CARNICERIA. San Diego 1625, adentro. 26-j

VENDO COCINA ECONOMICA, plancha zinc, lámpara eléctrica, cuadros. Delicias 2390. 26-Jl.

COMPRO CASCOTE DE MARMOL, prefiero blanco. Chacabuco 1, altos. —A. M. 28-Jl.

VENDO SIERRA, HACHA, CANASTO y otros. Chacabuco 1-B. 26-Jl.

CARBON DE ESPINO, REALIZO una partida de 500 sacos, por lotes de 20 sacos. Tratar: Gorbea 2555. 26-Jl.

BICICLETAS, GRAN TALLER DE bicicletas, hacen reparaciones de bicicletas en general, compro vendo y arriendo bicicletas. 10 de Julio 367, frente Madrid. 26-Jl.

VENDESE ESPLENDIDO BAÑO, calaforte, cocina gas importados. Dos grandes espejos luna, visaffe. Puente 716. 26-J

CISCO ESPINO UNA PARTIDA. Tratar: Bulnes 65. 27-J

CARBON ESPINO, DE 60 KILOS $ 12; quillay garantido $ 7.00. Bulnes 119. 26-J

COMPRA-VENTA NEGOCIOS

VENDO CAFETERIA, PASTELERÍA, con gran porvenir. San Diego 872. 27-J

VENDO NEGOCIO POCO CAPITAL, extensa esquina comercial, buena habitación, arriendo barato. Dirigirse a Lastarria 47. 26-J

BARATO VENDO PENSION, SAN Diego 768. 26-J

PINTO, ESQUINA IBAÑEZ, SE vende camisería con bastante clientela, por cambio de negocio. 27-J

VENDO LA ANTIGUA LAVANDERÍA Francesa. Carreras 277. J-28

COMPRO CIGARRERIA HASTA $ 1,500. Datos, Rosario número 723. J-26

COMPRO NEGOCIO O INDUSTRIA decente, lucrativa, pueda atender señora; ocuparía hasta cinco mil pesos o asociarme.— Trucios. Casilla 2756. 27-J

HABIENDO COMPRADO LA CARNICERÍA del señor Luis Montenegro, calle Manuel Montt 2763, no respondo por ninguna cuenta pasado tres días.— José Antonio Rojas, Bélgica 60. 27-Jl.

VENDO NEGOCIO RESTAURANT, bajísimo precio. 10 de Julio 381. 26-Jl.

VENDO DEPOSITO DE VINOS Y cervezas. Diez de Julio 484. 27-Jl.

VENDO TALLER MECANICO, hay taladro, yunque, fragua, tornillos, varias herramientas a la vista. — Franklin 1024. 26-J.

SE VENDE ALMACEN DE ABARROTES, poco capital, por no poderlo atender. Carmen 1349. 27-J

COMPRO BODEGA FRUTOS DEL país o arriendo local para establecerla. Dirigirse por carta: José Herrera. Correo San Bernardo. 26-J

POR VIAJE REGALO PENSION. Alonso Ovalle 1140. 26-J

SE VENDE DE OCASION EN $ 1,000, el Mercadito "La Jardinera", por no poderlo atender. Tratar: Rengifo 819. 26-J

VENDO CARNICERIA, BUENA clientela, por no poderla atender. Tratar: Recoleta, esquina San Cristóbal. 26-J

VENDESE LAVANDERIA CON buena clientela. Dirigirse: San Francisco 1420. 26-J

POR ENFERMEDAD VENDO PENSIÓN, casa cena. San Pablo 2448. 28-j

VENDO COCINERIA CON CLIENTELA. San Pablo 2385. 26-j

VENDO ANTIGUA BODEGA FRUTOS del país, la Flor de la Siria, por viaje. Independencia 365. 27-j

VENDO PELUQUERIA PEDRO LAGOS: 1231. 26-J.

VENDO PELUQUERIA BUENA clientela. Barrio Matadero, Franklin 1057. 27-J.

VENDO CIGARRERIA, PELUQUERÍA, no poder atender dueño. San Diego 1505. 26-J

BODEGUITA FRUTOS DEL PAIS y frutería vendo. San Diego 1523. 27-J

VENDO SUCURSAL TINTORERIA por ausentarse dueño. Verla, tratar: Delicias 1559, de 2 a 6. 27-J

COMPRO LAVANDERIA CENTRAL tenga casa grande para trabajo. Informe: C. R. Casilla 3144. 26-J

VENDO NEGOCIO. ARRIENDO BARATO. Nataniel 922. 28-J

NEGOCIO RAMO ESPECIAL, ESTABLECIDO próspero y decente, por ausentarse dueño vendo la mitad. Indispensable aporte mínimum cinco mil pesos. Puede ser atendido por señora. Dirección: Casilla 3135. 26-J

VENDO BONITA FRUTERIA Mercadito Abarrotes. Tiene estantería vidrio, piezas habitación. Delicias 1867. 26-j

PASTELERIA, ESPLENDIDA SITUACIÓN, bien instalada, véndese de ocasión. Interesados dirigirse: casilla 754. 26-j

ESTABLO ACREDITADO VENDO; situación única, fuera de competencia. Esmeralda 671. 27-J

INSTALACION MERCADITO VENDO. Situación comercial. Cruz 1416. 26-J

SE VENDE GRAN ALMACEN, ESPLÉNDIDA situación, amplio y [illegible]modo local. Loreto 104. [illegible]Jl.

HABIENDO COMPRADO [illegible] negocio del señor Angel Cha[illegible] San Francisco 832, no respond[illegible] ninguna cuenta pasado tres d[illegible] [illegible]

$ 33,000 VENDESE PANADERIA grande, muy acreditada, buen amacigo. Tratar: Galería Alessandri N.o 9. 28-j

VENDO ANTIGUA ACREDITADA bodega y picadura leña, con largo contrato de arriendo, y 4 buenas piezas habitación. — San Pablo 2126. 27-j

HOTELES Y PENSIONES

ESPACIOSAS PIEZAS EN CASA DE familia arriendo con pensión. Con o sin muebles. Arturo Prat 226. a-12

EN CASA HONORABLE ARRIENDANSE piezas con pensión, altos, balcón calle. Olivares 1468. 1.o-A

CASA HONORABLE PROPORCIONA pieza y pensión. Recoleta 764. 28-Jl.

EN CASA DE FAMILIA EXTRANJERA se arriendan piezas a la calle, bien amobladas, con pensión, a personas honorables. Agustinas 1164. 26-J

DEPARTAMENTO INDEPENDIENTE, con pensión y piezas, con o sin muebles, ofrece Santa Rosa 221. 28-J

PENSION ALEMANA, SAN PABLO 1368. Un paso estación Mapocho. J-30

ARRIENDO ELEGANTE PIEZA con pensión. Baño y luz eléctrica. Lira 40. J-27

FAMILIA EXTRANJERA, ARRIENDA, con pensión, pieza amoblada, termo siffon y todo confort. Bandera 780. 26-J

SAN DIEGO 122, PIEZAS PENSIÓN, meses, días. 28-J.

A SEÑORITAS OFREZCO PIEZAS asoleadas, excelente pensión, $ 100. Dominica 514. 26-J.

PENSION MADRILEÑA. VIAJEROS, matrimonios, meses, días. Rosas 1022. 26-J

DOS HABITACIONES AMOBLADAS dormitorios sin camas, con pensión para tres personas, en casa decente, ojalá sin pensionistas, central y con balcones a la calle necesita.— Veloz. Casilla 2756. 27-J

DASE PENSION EN LINDAS PIEZAS a la calle y al interior, con o sin muebles, en Santo Domingo 1220. 27-J

MAGNIFICA PENSION, PIEZA, con o sin muebles. San Francisco 158. 26-J

SE ARRIENDAN HERMOSAS PIEZAS con pensión, muy central. Huérfanos 2305. J-28

JOVEN NECESITA PENSION Central con pieza amoblada en casa de familia honorable. Indicar precio: a E. D. A. Casilla 116. 26-j

ELEGANTE PIEZA AMOBLADA con pensión, arriéndase. Santo Domingo 588. 26-J

PENSION PIEZA, LUZ ELECTRICA, doy a matrimonio honorable, $ 250. Tratar: Bandera 575. Contro: J. J. C. C.—A. Concha. 26-J.

PENSION HONORABLE, CUADRA y media Alameda y Cerro. Marcoleta 468. 27-J.

ARRIENDO PIEZA AMOBLADA, balcón calle, con sin pensión, otra grande interior. Catedral 1642. 26-J

JOVENES EXTRANJEROS NECESITAN dos piezas sin amoblado, con sin pensión, casa sin pensionistas. —J. Rivas, Correo 6. 26-J

BUENA PIEZA O DEPARTAMENTO amoblados, con pensión, arriéndase a matrimonio o familia honorable. Merced 341. 26-J

ESTADO 75, RESIDENCIA DE FAMILIAS. Regios dormitorios, excelente comida, matrimonios, caballeros distinguidos. Teléfono 3705. 27-J

ARRIENDO PIEZAS BALCONES calle con pensión, con o sin muebles. Brasil 66. 26-J.

PENSION ERCILIA LETELIER, atiende de preferencia a caballeros viudos. Catedral 2915. 27-j

ARRIENDASE PIEZA CON SIN pensión. García Reyes 578. 26-j

DOY REGIA PENSION CON PIEZA, $ 100. San Pablo 1906. 27-j

FAMILIA ARRIENDA BUENA PIEZA, pensión. Cueto 336. 26-j

ARRIENDO PIEZA AMOBLADA en casa quinta a caballero sólo o señora. Jofré 359. 28-J

ARRIENDO PIEZA CON PENSION, con o sin muebles, en casa de respeto. Santa Rosa 281. 26-J

ARRIENDASE PIEZA CALLE E interior, con pensión. Moneda 1324. 26-j

CASA FAMILIA OFRECE A MATRIMONIO, caballero, pieza pensión, Rozas 1065. 27-j

PIEZAS BALCON CALLE CON Pensión a matrimonio o caballeros solos, San Diego 79. 29-j

ARRIENDASE BUENAS PIEZAS con espléndida pensión, central. San Francisco 76. 27-j

CASIMIRES NACIONALES, $ 130; traje de medida, se reciben hechuras. Sastrería Agustinas 1443. 27-j

LINDA PIEZA AMOBLADA CON pensión, arriéndase, en Gálvez 216. 28-j

PENSION A MATRIMONIO O CABALLEROS; piezas, balcones, calle, Catedral 2679. 31-j

FAMILIA ARRIENDA PIEZA Asoleada, balcón, con sin muebles, pensión. Tarapacá 862. 27-j

CASA FAMILIA OFRECE PIEZAS con pensión. Santo Domingo 1219. 27-j

FAMILIA, ARRIENDA PIEZA, Con pensión, dos personas. Brasil 546. 27-j

FAMILIA HONORABLE ARRIENDA pieza, pensión. Sta. Victoria 346. 27-j

ARRIENDASE PIEZA CALLE CON pensión en casa reducida familia. Santa Rosa 260. 28-J

CENTRALISIMO ARRIENDASE piezas con pensión, días, meses. Catedral 1257. 4-Ag.

ARRIENDASE PIEZA CON SIN pensión. Juárez 697. 29-Jl.

MAGNIFICA PENSION DE MESA, precios excepcionales. Rosas 1066.

PENSION, CON PIEZA, DESDE $ 120. Rosas 1066.

CON PENSION ARRIENDO PIEZA dos balcones. García Reyes 58. 26-J

PENSION PIEZA, BALCON, DESDE $ 100, diarios $ 6. Molina 34. 27-J

ARRIENDANSE PIEZAS ESTUDIANTES, buena pensión mesa. Campo Marte 52. [illegible]

ESPLENDIDAS PIEZAS, PENSION, todo confort, ofrezco: Prat 187, dos cuadras Ahumada, regia casa moderna. Residencia familia. Precios bajos. 27-J

DIVERSOS

SEÑORITAS, $ 300 MENSUALES, pueden ganar comprando "La Hiladora", Compañía 1301, o calle La Bolsa 65. Edificio Ariztía. Bruce y Zañartu. 26-j

SUELERIA DE LA CURTIDURIA "Angaro". Ventas al detalle a los precios del por mayor; cueros de colores para sombreros. Llegó surtido general de artículos para zapatería. Prat 189. 26-Julio

GANE USTED 1,000 PESOS MENSUALES; escriba hoy mismo: La Hispano-Americana. Casilla 229. Coquimbo. 27-Julio

MAESTROS ZAPATEROS, TAPICEROS, talabarteros, encuadernadores: para economizar y comprar bueno, visitar el Depósito de la Curtiembre Angora, Prat 189. 15-Ag.

MALETAS, MALETINES, CARTERAS, cinturones para señoras y caballeros, última novedad, y especialmente artículos de sport, vende a precios de regalo el Depósito de la Fábrica Tessore, A. Prat 189. 6-Ag

SE VENDE MANTEQUILLA PURA, garantida, por mayor y menor cantidad, a precios sin competencia. Dirigirse a San Antonio N.o 52 y 760. A-16

RAMON VERGES, AFINADOR técnico de pianos, especialista en autopianos. Ex-antiguo afinador de la Casa Doggenweiler y casa Weil. Santo Domingo 592 esquina Miraflores. Teléfono Inglés 2620. 28-Jl.

COMPRO PAPEL, REVISTAS, LIBROS, viejos por kilos. Libertad 1057. 22-A.

REALIZO CABLES. ROLDANAS, cadenas surtidas, 200 metros largo, tecles hilos sin fin. 6x3x2x1 1|2 por 1 y por 1|2 tonelada. Moneda 2454. 26-J

BOTICA Y DROGUERIA "SANTIAGO". San Pablo 2698 esquina Sotomayor. Vende constantemente: Esencias concentradas para el pañuelo de la Casa Dupont de París. Rosa, Jazmín, Clavel, Violeta, Flor de Amor, etc., etc., a diez centavos gramo. Perfume exquisito, calidad finísima garantida. San Pablo 2698, teléfono 5174. 30-J

UNA PIEZA CENTRAL AMOBLADA para dormitorio y pensión en casa gente decente, modesta, necesita señorita ocupada. Correo. L. L. 26-J

COMPRO CREDITOS CONTRA RAMÓN Huidobro Gutiérrez. Interesados en venderlos den referencias por escrito a Rodolfo de Ortúzar, calle Zañartu 1082. 27-J

AL MUEBLISTA CARLOS MALUENDA, se le necesita, en Matucana 1379. 26-j

URGENTE NECESITO A JOSE VICENTE Fuentes, de Linares, por asuntos que le interesan. Santa Rosa 1690. 26-J.

Cía. CHILENA DE CONSERVAS.— Junta General Extraordinaria de Accionistas.— No habiéndose llevado a efecto la reunión de accionistas el 24 de Julio, cítase por tercera vez para el Sábado 29 de Julio, a las 11 A. M.— El Consejo Directivo. 28-J

FABRICA DE DIENTES FIJOS, $ 5; dentadura, $ 20; extracción sin dolor, garantizada, $ 3; médico dentista, Chile, Europa, Estados Unidos. Catedral 1467. 26-j

DESEO CON URGENCIA SABER de Mercedes Chaparro, su cuñada Filomena León. Dirigirse a Jofré 75, entre Quinta y Seminario. 27-J

LECHE ESTERILIZADA PARA reparto domicilio, litro sesenta centavos. Casilla 3801. 26-J

NECESITO SABER DE LA SEÑORA Elena Donoso. Le conviene. A. Prat 1229. 26-J.

ELECTRICISTAS: TODA CLASE de materiales eléctricos encontrarán precios sin competencia en Vicuña Mackenna 15. 26-J.

NUESTRA OFICINA ATIENDE contabilidades semanales, quincenales o mensuales. Vicuña Mackenna 569. 27-Jl.

M. SUKERMAN, DUEÑO DE LA casa semanal "Brasil", avisa a su clientela que desde el 23 del presente, el señor Jacobo Wainstein, San Diego 1529, se hará cargo de ella. 26-Jl.

"SPORTMAN", GRAN REALIZACIÓN de guantes, plataformas, completas en San Diego 1387. Frente Teatro Imperial. 27-j

"LUZ Y SUFRAGIO". PERIODICO femenino comercial, saldrá cinco Agosto, con fotografías comandante, ayudante, jueces, alcaldes, profesorado, jefe retén Carabineros Comuna Hospital y comerciantes. — María Roa (Directora). 26-Jl.

LIBROS Y ESTAMPILLAS

LIBROS COMPRO. SAN DIEGO 105. No hay duda que esta es una gran casa de pensión... Ag.12

INSTRUCCION

EXCELENTES CURSOS NORTEAMERICANOS; enseñanza comercial. Prospectos, Instituto "Pinochet Lebrun". Huérfanos 1657. J-28

ENGLISH ACADEMY, (LONDINENSE), Brasil, 247; clases particulares de inglés, francés, taquigrafía, contabilidad, aritmética, escritura máquina, piano, violín. 27-j

HIPNOTERAPIA, CIENCIAS PSIQUICAS. Enseñanza seria, garantida. Profesor Fepper, Estado 363. 4-A.

TOPOGRAFOS, DACTILOGRAFOS, dibujantes, preparamos. Instituto Mercantil. Estado 239. 26-J

INSTITUTO MERCANTIL, ESTADO 239. Contabilidad, idiomas, taquigrafía, escritura a máquina. 26-J

CURSOS NOCTURNOS, VESPERTINOS y matinales. Instituto Mercantil. Estado 239. 26-J

CURSOS RAPIDOS GARANTIDOS, de corte sobre medida. Santa Rosa 449. Casa 6. 31-J

ENSEÑO CONTABILIDADES, Aritmética comercial a precios bajísimos. Dirigirse: a H. Garr. W. Casilla 87. 26-Jl.

¡¡HOY!! "BAILE FAMILIAR".— Entrada gratuita, sólo a personas cultas. Danzas todas las noches. "Gran Gimnasio de Kinesiterapia". Estado 363. 26-J

¡¡GRAN GIMNASIO DE KINESITERAPIA!! Ejercicios físicos científicos. (El movimiento es la vida). Cuota al alcance toda renta. Pídanse prospectos. Estado [illegible] 26-J

¡OJO!: "ESCUELA NATIONAL DE masajistas". "Masaje-medicinal". "Belleza Científica". "Pedicuro-cirujano". Profesiones decentes, lucrativas. Enseñanza especial personal y "por correspondencia". Facilidades. Diplomas válidos. Pídanse prospectos. Dr. Díaz Gascogne, Director. Estado 363. 26-J

CONTADORES

CONTADOR Y PERITO MERCANTIL, Ernesto Claussen. Bandera 552, Casilla 535. 29-Jul.

OCUPACIONES (necesitan)

SE OFRECE CHAUFFEUR, CON buenos informes, sin vicios. San Pablo 2735, casita N.o 6. 30-J.

SE OFRECE SEÑORA SERIA, E hija, para quehaceres casa, negocio, o cocina. Madrid 1629. 26-J

SEÑORITA DISTINGUIDA, CON recomendaciones se ofrece para acompañar señora o familia a Europa.—A. R. Correo Central. 26-J

CABALLERO DISTINGUIDO, CON garantías y práctica de muchos años como administrador o representante de teatros, se ofrece. Dirigirse por carta a A. L. Landi, Correo 3, Santiago. 26-Jl.

ME OFREZCO PARA LA COCINA española. Nataniel 1350.—C. A. 27-J

OFRECESE SEÑORITA, PARA ocupación honorable, fuera de Santiago. San Isidro 1630. 26-J

SE OFRECE BUENA COCINERA, joven y aseada. Prefiero casa extranjera. Fontecilla 126. 27-J

SEÑORITA OFRECESE, OFICINA o cajera. Sabe escritura máquina. Escribir: San Antonio 212.— L. F. 26-J

SE OFRECE CHOFER TODA MARCA. Dirigirse por Correo: C. S. R. Correo N.o 3. j-28

SE OFRECE JOVEN PARA CUIDAR oficina o mandados, buena recomendación. Casilla 2081, central. 26-j

ME OFREZCO PARA REPARACIONES de casas, albañilería, carpintería, pintura, etc. Precios módicos. Dirigirse por carta a M. A. P., Maipú 114. 28-J

SE OFRECE BUENA COCINERA. Rosas 1920, casita 7. 27-Jl.

JOVEN ESPAÑOL CON GARANTÍAS, se ofrece para cualquier negocio. Pérez Pérez. Correo 2. 26-J

OCUPACIONES (ofrecen)

CAJISTA COMPETENTE NECESITO. Teatinos 68. 26-J

PRENSISTA A PEDAL, COMPETENTE, necesito. Nataniel 170. 26-j

DOBLADORES NECESITA LA IMPRENTA Universidad, San Diego 55. 26-j

DOBLADORES COMPETENTES Necesita, Imprenta Chile. Morandé 767. 26-j

CASA MUZARD. — MUEBLISTAS y góticos necesitamos. Curicó 234. J-26

EMPLEADO DE PROVINCIA, HONRADO, de 30 a 46 años, soltero o viudo, sin familia. No se presente, sin buenos informes, además recomendaciones y autoridad de su pueblo. No importa que no lea o escriba. Cama adentro, pensión y buen sueldo. Más datos dará: Juan Soriano. 10 de Julio N.o 52. Santiago. 26-J

HOMBRE ENTIENDA DE PANADERO y pastelero y niño de 13 a 16 años para reparto, necesito. Brasil 49. 49-J.

CORTADOR DE ETIQUETAS NECESITO. Rosas 2253. J-28

JOVEN COMPETENTE RAMO ZAPATERÍA necesito con muy buenas recomendaciones.— Puente 721. 26-J

MUCHACHO DE 14 A 15 AÑOS, QUE sepan algo de abarrotes necesito. San Pablo 3142. 26-J

JARDINERO NECESITO, VILLA Iris. Avenida Setiembre 71. Ñuñoa. 26-Jl.

TORNERO EN MADERA Y MAQUINISTA necesito Avenida Irarrázaval 252. 27-j

COCINERO CON BUENA LICENCIA para la Compañía de la Inspección de Fábricas y Maestranzas se necesita. 27-J

NECESITO JOVEN COMPETENTE para la venta de calzado. San Diego 169. 26-Jl.

NECESITO UN NIÑO PARA MANDADOS. Juan Vicuña 1437. 26-j

JOVEN PARA ASEO DE ESTABLO, sepa ordeñar necesito. San Francisco 990. 27-j

PELUQUERO NECESITO, BRASIL 704. 27-j

ZAPATERO BLACK Y PLANTILLERO necesito. Andes 2826. j-27

SERRUCHEROS MUY COMPETENTES, trabajo fino, necesito, Gorbea 2770. 28-j

HERRADOR NECESITO. ECUADOR 4101. 27-J

COCINERO Y SIRVIENTA DE MANO se necesitan en Chiloé 1565. 26 J

EMPLEADO PARA BOTICA SE NECESITA, Delicias 594. 26-J

NIÑO PARA TODO SERVICIO, NECESITO. Cochrane 434. 26-Jl.

SE NECESITA UN MUCHACHO para los mandados. Inútil presentarse sin buenas recomendaciones. Ahumada 38. 26-J.

CABALLERIZO PRECISO. BELLAVISTA 479. Panadería. 26-J

NECESITANSE BUENOS ARMADORES blake. Fábrica Calzado, Chacabuco 554. 26-J.

NECESITO CARPINTEROS DE banco. Maestranza 30. 26-J

COCINERO NECESITO. MAIPU 33. 26-J

NECESITO SOMBRERERO, SEPA el trabajo de sombreros de señora. Echaurren 65. 26-Jl.

EMPLEADO COMPETENTE PARA la venta de suelería o zapatería, necesito. San Diego 933. 26-Jl.

SE NECESITAN OPERARIOS Sastres sepan virar. Cóndor 1158. 26-J.

FUNDIDORES COMPETENTES NECESITA. Fundición Victoria. Pasaje Baltra 25. 27-j

NIÑO PARA MOZO BOTICA, CON buenos informes, necesito. San Pablo 1097. 27-J

NECESITO CARPINTERO DE BANCO. Santo Domingo 2325. 26-j

EMPLEADOS BUENOS INFORMES $ 500 depósito, ganará sueldo, buena comisión. Casilla 3041. 28-j

CORTADOR DE CUEROS, NECESITO. Nueva Valdés [illegible] 26-J

NECESITO MUEBLISTA CON HERRAMIENTA. República 272. 26-j

TRABAJADORES DE CAMPO SE necesitan. Trabajo a trato. Pedro Valdivia N.o 3000, Ñuñoa. Lo Valdivieso. 31-Jl.

OFICIO ENSEÑARE A DOS JOVENES de 16 años. Presentarse con sus padres únicamente. San Pablo 1183. De 12 a 2 1|2 P. M. y de 7 a 8 1|2 P. M. 26-Jl

CARPINTERO NECESITO. MORANDÉ 436. 26-Jl.

MUCHACHON U HOMBRE DE Campo sólo, para aseo de establo y que sepa sacar leche, necesito. Rosas 2051. 26-j

PIANISTA NECESITA ACADEMIA de Baile. Tratar: 10 de Julio 739. 27-j

SE NECESITA UN JOVEN PARA botica. Olivos 806. 26-j

AGENTES, PERO SOLO MUY Competentes en contratación avisos necesita, "Oficina América", buena comisión. Galería Alessandri 24 A. 27-j

NECESITO BARNIZADOR. MIRAFLORES N.o 567. 26-J

CHAUFFEUR AUTO ALQUILER, necesito. Maestranza 132. 26-Jl.

PELUQUERO NECESITO, DOY pieza. Benavente 568. 27-Jl.

SE NECESITA UN JOVEN DE 15 a 16 años para cajero, inútil presentarse sin recomendaciones. Arturo Prat 1112. 26-Jl.

JOVEN CORTADOR DE CARNE, sea cumplidor y sin vicio para trabajo permanente, indispensable sea muy competente. Tratar: San Pablo 1641. 26-Jl.

SE NECESITAN VENDEDORES para la venta de cuadros, a aplazos. Tratar: de 12 a 2 y de 5 a 6. Unión Americana 532. 26-Jl.

PLANTILLERO LUIS XV Y SEPA remate bien, necesito. Santa Rosa 284. 26-Jl.

NECESITO NIÑO GRANDE PARA reparto, recomendado. Monjitas 867. 26-J

NECESITO BUEN FUNDIDOR. Bulnes 216. 27-J

EN LA MAESTRANZA DEL Ejército se necesita el siguiente personal: Una señorita escriba correctamente a máquina y tenga buena letra; Un herrero carrocero o calderero competente; Dos armeros; Un ayudante de armero; Un carpintero mueblista. 28-J.

BUENOS OFICIALES SASTRES necesito. Diez de Julio 1302. 26-J.

PELUQUERO COMPETENTE, NECESITO. Peluquería Mayer. Agustinas 969. 26-Jl.

SERVIDUMBRES TENEMOS INSCRITAS: buenas cocineras, amas, niñeras, de piezas, comedor, mozos, cocineros: Oficina Empleos "La Rápida". Gálvez 106.

BUENA POSTICERA NECESITO. Manuel Montt 2257. 26-Jl.

APLANCHADORAS DE DOBLEZ, necesito, Lavandería "Le Grand Chic". Delicias 2733. 26-Jl.

NECESITO COCINERA, SAN DIEGO 1736. 27-j

NECESITO AYUDANTA DE COCINA y señorita para baile. Restaurant Palermo. Bandera 849. 26-Jl.

EMPLEADA, SERVICIO DOS PERSONAS, necesito. San Francisco 281. 27-Jl.

NECESITO COCINERA POCO servicio. Chiloé 1281. 27-J

NIÑAS PARA EL TIZADO, QUE sepan algo de dibujo, necesitamos. Estado 46, cuarto piso. 27-J

FAMILIA EXTRANJERA, TRES personas necesita cocinera y niña de mano. Presentarse con recomendaciones. Catedral 2810. 27-J

NIÑERA, BUENAS RECOMENDACIONES. Muy buen sueldo. Y cocinera, necesítanse. Catedral 2915. 27-J

AMASADORA MANTEQUILLA compro ocasión. Casilla 3801. 26-J

NECESITO APRENDIZA Y MANDADO. Pedregal 12 A. 26-J

PIANISTA, VIOLINISTA, CLARINETE, necesítanse. San Martín 772. Tratar: 6 a 8. 27-Jl.

NECESITO EMPLEADA PARA quehaceres de casa. Merced 180. 27-Jl.

COCINERA BUENA NECESITASE, sepa su oficio, aseada, exígense buenas recomendaciones. Catedral 1249. 28-Jl.

SEÑORA SOLA, REGULAR EDAD, para la cocina, necesítase con recomendaciones. Buen sueldo. San Antonio 796. 27-J

NECESITO EMPLEADA PARA EL campo, de la mano. Sueldo $ 70. Alameda N.o 5. 26-J

COSTURERAS SASTRES, AYUDANTAS vestones, necesito. Bulnes 11. 26-J

NIÑA AYUDANTE DE COCINA NECESITO. Sama 1076. 27-J

NECESITO BUENAS AYUDANTAS vestoneras, oficial sastre y aprendiza adelantada. Dávila 946. 27-j

SE NECESITA NIÑA DE PIEZAS. Agustinas 1789. 26-j

NECESITO COCINERA AYUDANTA para negocio, Alonso Ovalle 1121. 27-j

APARADORAS NECESITO. MADRID 1386. 28-Jl.

APARADORAS NECESITO. MADRID 1386. 28-Jl.

NECESITO CHIQUILLA 14 A 15 años para cuidar guagua, San Antonio 499. 26-j

CHIQUILLONA PARA EL SERVICIO necesito. República 81. 26-j

PERSONA SERIA PARA CUIDAR señora y que sepa coser se necesita. Deberá traer recomendaciones. Monjitas 454. 26-j

NECESITO EMPLEADA PARA LA mano. Avenida España 338. 26-J

APARADORAS, ADENTRO, BUENAS para obra fina necesito. Vicuña Mackenna 1298. 26-J

NECESITASE MUY BUENAS preparadoras para sombreros. Ahumada 262. 28-J.

NECESITO NIÑA PARA LA COSTURA sepa algo bordar, Castro 479, casita 25. 26-J

NECESITO BUENAS COSTURERAS Brasil 247. 27-J

VENDEDORA PARA PASTELERIA centro. Presentarse con certificados Fábrica, Chacabuco 94. 27-J

NIÑA SEPA COCINAR, SE NECESITA. Avenida Miguel Claro 627. Providencia. 28-Jl.

MUCHACHA PARA CUIDAR GUAGUA, necesito. Santo Domingo 4028. 27-Jl.

PREPARADORAS COMPETENTES sombreros señora, necesito. Estado 33, tercer piso, oficina 30. 27-Jl.

EMPLEADA QUE SEPA COCINAR para todo servicio familia extranjera 3 personas, necesito. Tratar: por la mañana, en Rosas 2064. [illegible]

EMPLEADA COCINA RECOMENdada, necesito. Serrano 309. 26-Jl.

NECESITO EMPLEADA PARA cuidar una niñita grande y que entienda algo en costura. San Martín 572. 26-Jl.

LAVANDERA SERVICIO DOMICIlio, necesito. Catedral 1642. 26-J

SIRVIENTA PARA LAS PIEZAS, inútil sin recomendaciones. Catedral 3271. 26-J

NECESITO UNA CANTANTE. Bandera 949. 26-J

NECESITO POSTICERA COMPEtente. Serrano 308. 26-J

NIÑA 20 A 25 AÑOS COMPETENte para todo servicio para cuatro personas necesítase con buenos informes. San Diego 358. 26-J.

FAMILIA EXTRANJERA, TRES personas necesita cocina y niña de mano. Presentarse con recomendaciones. Catedral 2810. 26-J.

EMPLEADA PARA LA COCINA; sueldo: cuarenta pesos, necesito. Avenida Salvador 1898. 26-Jl.

SE NECESITAN SEÑORITAS DEcentes mayores de 20 años que sepan bailar, para fuera de Santiago. Copiapó 1419. 26-J.

NECESITO NIÑA PARA CUIDAR guagua. Avenida Matta 950. 26-J

LAVANDERIA CRUZ BLANCA, necesito, buenas lavanderas, urgente; pago bien. Huérfanos 2210. 26-J

EMPLEADA PARA LAS PIEZAS necesítase. Compañía 2065. 26-J

EMPLEADA PARA TODO SERVIcio se necesita. Lastra 1707. 26-J.

EMPLEADA SEPA ALGO DE COCIna necesito. Santa Rosa 264. Casa 9. 26-J

EMPLEADA PARA TODO SERVIcio, recomendada, necesito. Bandera 809. 28-J

NECESITO LAVANDERA. CASTRO 369. 26-J

LAVANDERA, EN CASA, y EMpleada mano, necesítase. Agustinas 2720. 27-J

CUIDADORA DE NIÑOS NECESIto. Ejército 493. 26-J

INGLESA O FRANCESA RECOmendada para cuidar niñitas, necesítase Huérfanos 656. 28-J

NIÑA PARA PIEZAS Y COSTURA necesito. Manuel Rodríguez 72. 27-J

SEÑORAS, SEÑORITAS, NIÑAS, CAballeros, jóvenes, niños, necesitamos varios. Altos Baños Santo Domingo. 26-J

NIÑAS PARA LAS PIEZAS CON informe se necesita en República 330. 26-J

NECESITO BUENA COCINERA. Tratar Catedral 1941. 27-J

NECESITO COCINERA SIN NIÑO. Toesca 2454. 28-J

NECESITO COCINERA RECOMENdada. San Martín 511. 26-J.

NECESITO COMPOTURERA ZAPAtero. Tarapacá N.o 1057. 26-j

MATRIMONIO EXTRANJERO SIN niños, desea señora seria como cocinera y quehaceres casa. Exíjese buenas recomendaciones. Pago buen sueldo. Dirigirse: de 2 a 8 a Santa Filomena 184. 26-J

AMA DE LECHE NECESITO. LIRA N.o 308 altos. 28-J

NECESITO COCINERA, SAN DIEgo 79. 27-J

NECESITO CHIQUILLA 14 A 16 años para el servicio. Casa chica. San Pablo 4131. 26-J

CHIQUILLONA PARA NIÑERA, necesito. Bascuñán 121. 26-J

NECESITASE NIÑERA CATORCE a diecinueve años. Delicias 2668. 27-J

COCINERA JOVEN NECESITO. Bascuñán 121. 26-J

COCINERA BUENA, NECESITO, para casa de poca familia. Merced 276. 27-J

COCINERA NECESITO. MAIPU 32. 26-J

COCINERA SEPA COCINAR A LA española, necesito, San Francisco 990. 27-J

COCINERA O PRINCIPIANTE, NEcesito. Buena casa. Sueldo, 35. Catedral 2453. 26-J

COCINERAS, COMEDOR, NIÑERAS; buenos sueldos, necesita Agencia Empleos. San Diego 206. 26-J

COCINERAS NECESITO. A. BArroso 96. 27-J

COCINERA Y SIRVIENTA DE MAno se necesitan en Chiloé 1562. 26-J

COCINERA NECESITO. FRANKLIN 1028. 26-J

COCINERAS DE MANO, NIÑERAS, necesito, sueldo desde 50 a 100 pesos. Bandera 339. 26-J

COCINERA SE NECESITA. ALAmeda 1850, de 1 a 4 P. M. 26-Jl.

COCINERA CON BUENAS RECOmendaciones, necesito. Esmeralda 636. 26-j

COCINERA: SUELDO $ 60, MATRImonio solo. Vicuña Mackenna 1687. J-29

COCINERA, OTRA PIEZAS COSTURAS; sueldo $ 40, 60. Salto 1251. 26-J

COCINERA NECESITO. CHACAbuco 559. 26-J.

OBJETOS PERDIDOS

$ 20 GRATIFICO QUIEN ENTREgue un par lentes, por haberse caído en el templo Capuchinos. Compañía 2412. 27-J

HABIENDOSE EXTRAVIADO EL depósito a la vista del Banco de Chile N.o 16037, de fecha Mayo 14|914, a la orden de Primitiva Valenzuela de B., por $ 3,250, queda sin valor por haberse dado aviso a dicho Banco. 28-j

SE GRATIFICARA A LA PERSOna que entregue en Blanco Encalada 1747, una tapa esmaltada de relojito, perdido en tranvía o calle. 26-j

SE GRATIFICARA AL CHAUFfeur que devuelva un maletín con equipo football, olvidado la noche del Domingo 23 auto tomado Alameda esquina Ahumada. Calle Valparaíso 1081. 26-J.

GRATIFICACION DARE PERSOna encontró ayer cartera contiene carnet chauffeur Humberto Maturana. Compañía 1606. 26-J

MAQUINARIAS

CAJAS DE FONDOS "CENTO", 8 tamaños. Bandera 82. A-17

CALCULADORAS DE OCASION. Bandera 82. A-17

COMPOSTURAS MAQUINAS EScribir. Bandera 82. A-17

MAQUINAS PROTEGER CHEQUES. Bandera 82. A-17

MUEBLES PARA OFICINAS, INStalaciones completas. Bandera 82. A-17

MAQUINAS DE ESCRIBIR DE ocasión, varias marcas. Bandera 82. A-17

PRENSAS PARA COPIAR. BANDEra 82. A-17

SILLONES GIRATORIOS PARA escritorios. Bandera 82. A-17

MAQUINAS DE ESCRIBIR COMpro. Casilla 2888. A-17

REALIZO CAÑERIAS 4x3x2 PULgadas, piezas fundidas, fittings, alcantarillado. Gran molino para piedras, minerales. Chancadora de ají, picadora charqui, grasa, pulverizador. Molinos granos, café, cilindro chancador fierro. Moneda 2454. 26-J

VENDESE MAQUINA ESCRIBIR, en perfecto estado. Nataniel 407. 26-J

MOTOR A GAS POBRE "HORNSby-Stockport" de 28 HP. con su generador completo, muy poco uso y actualmente en servicio, se vende en Lontué. Dirigirse a Rogelio Piffre. 29-J.

MAQUINA REVOLVEDORA PARA quintales, vendo en 1,000 pesos.— Panadería San Cristóbal, Víctor Manuel 1560. 26-J.

MAQUINA PARTIDORA PIELES, les, con aparato para afilar cuchillas, buena marca, perfecto estado, véndese de ocasión.— Julio León, Casilla 922, Valparaíso. 27-Jl.

HARNEADORES STUBBS OFRECE, Cumming 861. 2-a.

PRENSAS PEDAL, GUILLOTINAS, tipos, cajas, máquina rayadora pluma, chivaletes, vendo. San Pablo 1157. 27-j

DE OCASION VENDO MAQUINA completa de biógrafo, flamante, marca alemana. Tratar: Bulnes 972. Hora: de 12 a 2 y de 5 a 6. 27-Jl.

VENDO MOTOR ELECTRICO CON resistencia de aceite, caballos 7 1|2 de fuerza, marca Siemens Schuckert, 1,400 pesos. Herrera 782. 27-Jl.

MOTOR LOCOMOVIL 8 A 10 HP., compro. Casilla 443. 26-J

VENDO BARATO MAQUINA SINger de mano. Eyzaguirre 1268. 28-J.

VENDO MAQUINA CORTADORA papel. Arauco 937. 28-J

VENDO FRAGUA PORTATIL Y repuesto de auto Ford, de ocasión. Arturo Prat 222. 26-Jl.

MOLINILLO CAFE, BALANZA, compro. Ofertas: Correo Central, Negociante. 26-J

MATERIALES DE CONSTRUCCION

FIERRO LISO NEGRO Y GALVANIzado, realizamos. Chacabuco 28. 26-Julio

CAL $ 5.30 EL SACO, CON SACO, realizamos. Vicuña Mackenna 82. 3-Ag.

REALIZO VIGAS FIERRO REMAchadas, 13 y 9 metros, para puentes fierro. T. U. I. 50 centavos kilo. Moneda 2454. 26-J

VENDO TEJAS. MARURI 302. 26-Jl.

DEMOLICION VENDO VENTANAS fierro, puertas dos hojas, canales, pilastras. Rosario 906. 26-J.

2,000 LADRILLOS A FUEGO, IMportados, vendo. Martínez de Rozas 2057. 28-J

3 METROS MAMPARA OFICINA, compro. Copiapó 856. 28-j

ANDAMIOS Y TABLONES SE Vende. Agustinas 1889. 28-j

VENDO ADOBES, 18 PESOS CIENto. Irarrázaval, esquina Eucalipto. 27-Jl.

MADERA Y ZINC USADO DE demolición vende. Benavente 621. 27-j

MADERA QUILLAY EN TROZO, especial para estribos vende. Delicias 3428. 28-j

VENDO 2 ESCALERAS DE PINO, nuevas, de 5 metros. Villasana 315. J-26

COMPRO DOS PUERTAS CORTINA fierro. Unión Amreicana 31. 26-J

MUEBLES

LIQUIDACION COMPLETA DEL menaje de casa señora de Rossard, viaje rápido París, amoblados escritorio, comedor, dormitorios, salón, hall, cocina, antigüedades, cuadros Exposición París, muebles sueltos, baño fierro enlozado, infinidad artículos. Precios ocasionales. San Pablo 3057.

COMPRAMOS MENAJES DE CASA, atendemos a domicilio. "La Magallanes", Avenida Matta 1004. Teléfono Inglés 147 (Matadero). 29-M-923

COMPRO MENAJES DE CASA, PIAnos y toda clase de muebles sueltos. El Aguila. San Diego 460. Teléfono Inglés 1036. 4-A

VICTROLA GRANDE, CASI NUEva, con 24 discos, mesa poker y vitrina salón importada, vendo por viaje. Claras 237. 26-J

CON URGENCIA NECESITO DOS mesas wifley. Fontecilla 83. J-26

VENDENSE DE OCASION: UN aparador, peinador, algunos arreos para carretelas, estantería, mostrador con todos sus útiles para cantina, y varios útiles de casa. Borja esquina Arica 801. 26-j

CATRE BRONCE FLAMANTE, PLAza y media, grueso, vendo barato. Merced 340. 27-J

PIANO DESEO ARRENDAR. OFERtas a E. P. Huérfanos 2317. 27-Jl.

PIANO BLUTHNER RIQUISIMO, vendo. Gran ocasión. Moneda 827. 26-J.

NECESITO ARRENDAR PIANO estudio. Huérfanos 3010. 27-J

Té Ratanpuro

DORMITORIO TRES CUERPOS, EN buen estado, se vende de ocasión. Gálvez 882. 27-J

VICTROLAS, MAQUINAS DE EScribir vende pagaderas mensual, indique domicilio. D. D. Casilla 3862. 26-j

DE OCASION VENDO DOS TRINches, esquina muy lindos. Víctor Manuel 1560. 26-J.

MUEBLES DORMITORIOS, COMEdor, escritorios, salón, variedades de sillas, todos estilos, ofrecemos. Precios muy convenientes. Facilidades de pago. Fábrica y venta. Serrano 398.

AUTOPIANO VENDO. OCASION.— Moneda 827. 27-j

PIANO COMPRO, PAGO CONTADO. San Antonio 273. 28-j

AMOBLADO DORMITORIO, LAQUE blanco, $ 300; dos cómodas, caoba, $ 120; guardarropas, caoba, $ 160; aparador, $ 60; ropero, $ 50; Salas 222. 27-j

COMPRO PIANO MAQUINARIA bronce o uno de estudio. Pago al contado. Amunátegui 773. 26-j

AMOBLADO FELPA, 200; ESPEJO, 80; amoblado cuero, 200; escritorio ministro, 100; estante, 40; ropero espejo, 130; peinador, 60; cómodas y veladores, diván felpa, 60; marquesa ancha, 30; par trinches, 100; docena sillas, 140. San Francisco 382. 26-j

LINDA VICTROLA OCASION: $ 650 San Isidro 251. 26-j

BUEN PIANO ALEMAN, FLAMANte, vendo de ocasión. Gálvez 144. 27-J

VENDO MEDIO AMOBLADO DE salida, Avenida Irarrázaval 313. 26-Jl.

VICTROLA VENDO. VICTOR MAnuel 1427. 27-Jl.

BUEN PIANO ESTUDIO, VENDO. Santa Rosa 365. 26-Jl.

OCASION, VENDO BARATISIMO escritorio ministro, velador caoba, piso, piano. Buenos Aires 544.

GRAN ESCRITORIO ROBLE AMEricano, $ 160; otro nogal, $ 80; estante libros, $ 30; diván felpa, $ 60; dos sillones felpa, $ 40; amoblado nogal cachemira, $ 120; dos peinadores mármol espejo, $ 90 dos cómodas mármol, $ 70; guardarropas, $ 50; catre bronce, $ 100; biombo, $ 20; escalera americana, $ 15; mesa para juego, $ 40; lavaplatos, $ 10; seis sillas medallón tapizadas, $ 60. Morandé 820. 26-J

VENDO AMOBLADO DORMITORIO tina y calentador. Maturana 517. 27j

VENDO SILLA ESCRITORIO GIRAtoria, un baño, un velador, un marco moldura ancha, de 190 x 180, y varias más chicas. Herrera 120. 26-j

MESA GRANDE COMEDOR, DE ocasión. Santa Rosa 070. 26-Jl.

PIANO DE ESTUDIO COMPRO, DE ocasión. San Francisco 990. 26-j

RICO ELEGANTE PIANO, LINDAS voces, vendo, flamante, $ 1,300. Sotomayor 45. 26-Jl.

PRESTAMOS DE DINERO

DINERO FACILITO SOBRE HIPOteca, interés 9 o|o anual. Daniel Laurel, Huérfanos 1235. 26-J

FACILITO DINERO INTERES, PEqueñas partidas, buena garantía. Tratar: Compañía 1065, oficina 2, con C. M., de 10 a 11 A. M. 26-J

DINERO: TENGO LISTO VARIAS partidas, al 12 o|o. Bandera 84, Of. 25: 10 a 11 y 4 a 5. 26-J

SOCIO CON 6 A 10,000 PESOS NEcesita industria en producción. Casilla 2986. 28-j

¡DINERO! FACILITO RAPIDAmente por automóviles, muebles, pianos, acciones. Morandé 641. 30-J.

SOCIO CON 10,000 PESOS NECESIto, para negocio garage. Tengo taller mecánico y espléndido local central. Morandé 641. 30-J.

NECESITO MIL PESOS, RESPONdiendo dos negocios establecidos avaluados treinta mil; pago 5 por ciento mensual. Datos: San Diego 206. 26-Jl.

SOCIO CON $ 10,000 NECESITO, instalar carnicería. Casilla 4706. 26j

PRESTO CUALQUIER PARTIDA dinero, negocios rápidos. García Reyes 58. 26-Jl.

MEDICINA

COLOCO INYECCIONES NEOSALvarzán o cianuro, $ 2. Otras: $ 1. Monjitas 794. 27-j

QUEMADURAS DOLOROSAS, PIEL escamosa, costras, empeines, desaparecen con pomada Cadum. 26-Jl.

NERVIOSOS, NEURASTENICOS, cansancio cerebral, insomnios, impotencia. Gran remedio Cerebrol. Droguería Francesa. Boticas surtidas. 26-J

TUBERCULOSIS, DEBILIDAD PULmón, bronquitis, toses, asma. Tónico poderoso. Pectoral Scott. Pídase boticas surtidas. 26-J

GONORREAS, AUNQUE CRONICAS, orquitis, estrechez, curan rápidamente: Glóbulos Pérsicos. Pídase boticas surtidas. 26-J

¡SEÑORAS! "CREMA CRISTAL" (Auto-masaje). Contra arrugas, cutis flojo, manchas, etc. Efecto belleza notable inmediato. Caja $ 6. Estado 363. 26-J

OPORTUNIDADES PARA FAMILIA

MANIQUIES ORTEGA SALIERON nuevos modelos. Fábrica Rosas 1869. 31—F.

COMPRO CONTADO DOMICILIO ropas de caballero. Cartas o personalmente: Delicias 3650. 19 Julio

¡LANA! ¡LANA! GRAN LIQUIDAción a $ 25 y $ 35 arroba. Depósito de la Curtiembre Angora, A. Prat 189. 15-Ag.

CONFECCIONES FINAS, TEJIDAS, sobre medida, precios sin competencia. Importación directa lanas. Prat 248. 27-Jl.

VENDO TRAJES, ABRIGOS, SEÑOritas, caballeros; varios muebles. Brasil 39. 25-j

450 PESOS VENDO DOS SOBRECAmas alpaca blancas. Delicias 2390. 26-Jl.

PROFESIONALES

ZURCIDOS INVISIBLES. — NOTAble zurcidor japonés. Especialista único. Especialidad en viraduras, composturas, transformaciones. Son perfectas. San Diego 228. Teléfono Inglés 667. 27-J

ZURCIDOS JAPONESES INSIBLES, se viran ternos, sobretodos, recibo toda clase composturas. San Diego 236. 3-Ag.

ABOGADO SANTANDER, TODA clase asuntos. Casaciones. Consultas gratuitas, confidenciales. Honorarios bajos. Huérfanos 1235, oficina 9. 26-J

CONDOR 1158, GALVEZ 103, UNIcas casas serias, antiguas especialistas zurcidos invisibles, viradura, hechuras. Transformaciones garantidas. 29-J.

ZURCIDOS INVISIBLES. VIRO sobretodos, ternos, hechuras, transformaciones. Nueva York 86. Ahumada-Moneda. 30-J

COMPOSTURAS MUY FINAS, EN muebles, bouls, que le falten los bronces y carey, hace la Carpintería de José R. Morales, Brasil 65. Trabajo garantido. 26-j

PROPIEDADES

SE VENDE PROPIEDAD, LORD Cochrane 1663, mide 16.30 por 44.50. Tratar: Camilo Henríquez 107. 30-Jl.

¡OCASION! VENDO CASITA CAlle Lira. Tratar: Eudoro Valenzuela. Carmen 728. 26-J

$ 120,000. SAN MIGUEL, PROXIMO Alameda, extensa casa de un piso, numerosas piezas. Huérfanos 1283. J-26

$ 130,000. BARRIO ALTO, CASA asoleada, 15 piezas de habitación, instalaciones completas de baños y lámparas. Huérfanos 1283. J-26

$ 250,000. CASA DE RESIDENCIA todo confort, instalaciones de baños, un hall y dos patios. Huérfanos 1283. J-26

$ 140,000. EXTENSA CASA MUY bien tenida, tres patios muy asoleada. Huérfanos 1283. J-26

$ 225,000. CASA HABITACION Y renta próximo Parque Forestal. Huérfanos 1283. J-26

$ 70,000. CASA DE DOS PISOS, DEpendiente, un hall, etc. Huérfanos 1283. J-26

$ 70,000. AVENIDA PORTALES, nueve piezas y garage. Huérfanos 1283. J-26

$ 45,000. SITIO: CALLE CARREras, próximo Alameda. Mide 13x50, sin deuda. Nicasio Greek Crosa. Huérfanos 1283. J-26

$ 16,000, TOCORNAL, PASADO AV. Matta, vendemos casa habitación de un piso, buena construcción de cal y ladrillo, 4 piezas de habitación y otras de servicio, hall, patio, etc. Mide 8.50 x 26 mts. — Guzmán, Silva y Cía., Huérfanos 1243. j-26

EN LA CISTERNA: CHALETS, quintas y sitios para plantaciones, criaderos de aves o cualquier industria agrícola, en lotes desde 1,200 metros, cerradas, con agua abundante. Precios: desde $ 3.50 el metro con facilidades de pago. Rebajas por pago al contado. Buen vecindario, todo recurso y completa seguridad para desarrollar el negocio de crianza de aves, de los cuales hay varios establecidos con espléndidos resultados por la pureza de las aguas, sequedad del clima en invierno, temperatura baja en verano y completo orden que reina en la localidad; avenidas y calles anchas, bien tenidas, con veredas y arboleda grande. Plaza y paseo con palmeras. Para visitar los lotes, dirigirse al infrascrito en la oficina de "Villa Italia, Moderna", situada en la calle Arturo Prat, frente a la Plaza, bajándose en el Paradero "Villa Italia", el siguiente de "La Cisterna", del Ferrocarril a San Bernardo, tarifa 70 cets., desde Alameda esquina San Diego. La Villa Italia principia a 3 cuadras del Paradero esquina, camino San Diego y la Av. Vicuña Mackenna. Dirección por correo: La Cisterna, Villa Italia. Teléfono Ovalle 13. Se construyen chalets por $ 6,000. Ocasión en venta un chalet por $ 25,000 con 2,400 metros. Otro en $ 40,000 con 3,500 metros, todo servicio, luz eléctrica cuartos de baño, etc., jardines y gran arboleda. Hay coche para las familias. — Luis A. Palma, administrador. j-26

PROPIEDADES ARRIENDA Y ADministra la oficina Salvador Montt S. Agustinas 1152. 26-Jl.

DOS CASAS COMODAS, TODO servicio, media cuadra carros 33, 28, 13, vendo 17,000. Cuevas 1159. 26-J

CASA MARTINEZ DE ROZAS 2857 vendo por $ 32,000. Verla y tratar ahí mismo. 3-A

DESEO COMPRAR CITE CERCA tranvías, en buenas condiciones, valor hasta $ 80,000. Tratar: Delicias 3595. 28-J

COMPRO PROPIEDAD, PREFIERO esquina. Precio, hasta $ 30,000 contado. No me entiendo con comisionistas. Escribir: Jefe Estación Rungue. 1.o-A

COMPRO CASITA HASTA 8,000. títulos saneados. Prefiero con luz y alcantarillado. González. Santa Isabel 0101. 25-J

$ 5,000 VENDESE MITAD DEREchos oficina comercial, que produce $ 1,500 a 2,000 mensuales. Edificio Ariztía. 5.o Piso. Oficina 18. 26-j

$ 65,000 VENDESE CASA TRES Cuadras Delicias, asoleada, extensa, jardín, gallinero. Renta, $ 6,000, facilidades de pago. Tratar: San Martín 545. 27-J

PERMUTO CITE POR SITIOS URbanos hasta $ 60,000. Leumam, Correo 5. 26-j

VENDO CASA, MONJITAS 344, Verla, tratar: 3 a 4. 27-j

MAGNIFICO TERRENO EN CONStitución. 7 cuadras de superficie. Espléndida situación, próximo plaza, cerca Alameda. Vendo, total o parcialmente. Tratar: Bascuñán 427. 27-j

PERMUTO COMODA CASA POR terreno regado, cerca estación, hasta Rancagua. Molina 33. 29-J

$ 52,000 CASA SANTO DOMINGO 2128, facilidades pago. Señora viuda ofrece una o dos piezas amuebladas, con pensión. Santo Domingo 2128. 26-Jl.

VENDO CASA EN LINDEROS, frente Estación. Tratar: en Santiago. Vicuña Mackenna 900. 27-j

VENDO CASA CENA POR ENFERmedad de su dueño, $ 2,500. San Pablo 2360. j-28

JUDICIALES

REMATE EN RANCAGUA. ANTE el señor Juez Letrado de este departamento, saldrá a remate el 10 de Agosto próximo, a las 2 P. M., los siguientes predios que ubican en este departamento de propiedad de don Wenceslao Parada: Predio San Gregorio ubicado en Machalí, con los siguientes deslindes: al Norte, Estero de Machalí; Oriente, quebrada del Pantanito; Sur y Poniente, fundo de don Vicente Sanfuentes. Mínimum: $ 65,000. Premio La Morenina, ubicado en Machalí, con los siguientes deslindes: al Norte, con don Joaquín Araya y otros; al Sur, con sucesión de don Tristán Ruz, don Agustín Améstica y otros; al Oriente, con don Juan Esteban Quintanilla, y al Poniente, con camino público. Mínimum: $ 44,333.32. Predio Santa Laura o Santa Luisa, con los siguientes deslindes y ubicado también en Machalí: Norte y Poniente, camino público; al Oriente, con propiedad perteneciente a la sucesión de don Tristán Ruz, antes Vicente Valdivia y Leandro Moreno; al Sur, el mismo don Tristán Ruz y don Belisario Pérez, antes los citados Vicente Valdivia y Leandro Moreno. Mínimum: 16,666.66. Casa y sitio ubicada en esta ciudad, calle Mujica N.o 52, con los siguientes deslindes: al Norte, calle Mujica; al Sur, con don Rafael Soto; al Oriente, Adolfo Miranda y María de la Cruz Miranda; y al Poniente, con don Eleodoro Ortiz de Zárate. Mínimum: $ 9,833.32. Bases y antecedentes en la secretaría del Juzgado; expediente concuro especial de hipotecarios formado a los bienes de don Wenceslao Parada.— Rancagua, 8 de Julio de 1922.— Francisco Rojas H., secretario. 26-Jl.

POSESION EFECTIVA.—A DOÑA Josefina Gallardo de Ríos, don Conrado, don Alfredo, doña Josefina, doña Adriana, doña Marta y doña Graciela Ríos Gallardo, se les ha concedido la posesión efectiva de la herencia de don Conrado Ríos Venegas, por auto del 12 del actual del señor juez letrado, don R. Fernández Bañados, secretaría del señor Darrigrandi. Santiago, Julio quince de mil novecientos veintidós. 26-J

NOTIFICACION.— DON FEDERIco Birckemataedt, comerciante. Bandera 78, presentándose Primer Juzgado, pidiendo: En lo principal, se despache mandamiento de embargo contra Rosa Cariz v. de Oyarzún, dueña de casa, sin domicilio conocido, por $ 1,940, intereses y costas, que le adeuda por saldo precio de propiedad comprada a Schwatzman Hermanos, cuyos derechos éstos cediéronle; en el primer otrosí, se notifique por extracto demanda por diarios; en segundo, que demandada fije domicilio urbano dentro segundo día, bajo apercibimiento hacérsele todas las notificaciones por estado, incluso sentencia; en tercero, se devuelvan unos documentos; en 4.o, reserva de derechos. Juzgado en 31 de Mayo último, proveyó: En lo principal, despáchese: al primer otrosí, no ha lugar por ahora; al 2.o, 3.o y 4.o, como se pide. Usese papel de 40 centavos. N.o 39,418. —Givovich.— Lira.— En 19 de Julio se proveyó: Vistos: con mérito antecedentes, oído señor Promotor Fiscal y de acuerdo dictaminado por señor defensor de ausentes, declárase que ha lugar notificación por avisos solicitada primer otrosí, escrito fojas 4. Háganse las notificaciones por tres publicaciones en "La Nación" y "Las Ultimas Noticias", sin perjuicio la correspondiente "Diario Oficial".— Givovich.— Lira. —El mandamiento de embargo es como sigue: Santiago, Junio 2 de 1922. Un ministro de fe requerirá a doña Rosa Caris v. de Oyarzún, para que en el acto de la intimación pague a don Federico Birckenstaedt, la suma de $ 1,940, intereses y costas. No verificado el pago, trabará embargo en bienes equivalentes, los cuales quedarán en poder del deudor por ahora.— Givovich.— Lira.— En cumplimiento lo ordenado por Juzgado requiero de pago a doña Rosa Cariz v. de Oyarzún, con mandamiento de embargo que precede, previniéndole tiene 4 días para oponer excepciones.— Santiago, Julio 20 de 1922.— M. J. Lira, secretario. 26-Jl.

REMATE VOLUNTARIO DEL SItio N.o 551|81. Avenida República, 2,000 m2., aproximadamente, cerrado y con algunas piezas. Tendrá lugar el Martes 1.o de Agosto, a las 3, en la Notaría de don Eulogio Altamirano, donde pueden verse los títulos. Mínimum: $ 18,000, al contado. 27-Jl.

REMATE JUDICIAL. — POR Dcreto del Primer Juzgado Ci ha fijado el 1.o de Agosto, a la y media P. M., para el rema la propiedad de Crisolina Góm cada en Avenida Irarrázaval Beltrand, Prado. Mínimum: mil 666.67. Reconoce deuda a por $ 14,000 primitivos. Ante tes: Juicio Salinas-Gómez.— cretario.

REMATES

REMATE NEGOCIO ABARRO Santa Rosa 1454, pasado V Mañana 2 tarde. — Estanterías tradores, romana mil kilos, ba vidrieras paradas y tendidas, juanas, chuicos, botellas vacía mil pesos en artículos de vidrio tellas, vasos, copas, tubos, mant lleras, jardineras, floreros, az ros. Latas aceite varias marcas, món, sardinas, choros, café en molido, 30 copuchas mante quesos, buena clase, mermela duraznos, Petit Pois, cajones fi ros Volcán, Cometa, cajones v Gramófonos con veinte discos, grafo, reloj campana, artículos queteria y escritorio. Aparador, sas, sillas, cuadros, veladores, paras colgar y muchos otros art los. — Ruperto Vega Salas — O nes, Arturo Prat 402.

REMATE DEL ALMACEN DE Arrotes y bodega de frutos del p Independencia 352. — Para hoy Mi coles a las 2 P. M. — Con co sión de negocio venderé al m postor toda la existencia: Hay car, yerba mate, arroz carolino, a tes en latas, aceite embotellado, varias marcas, gran cantidad de servas Rubio, grasa, manteca, li surtidos, cigarrillos varias mar galletas diferentes clases, loza tida, baldes fierro, ollas, cacer paquetería surtida, maíz, trigo, nas, papas, frangollo gran can carbún de espino, leña, pasto a sado, afrecho, sacos vacíos, da juanas, botellas, y muchos artí de abarrotes, y bodega. Venderé bién: estantería, mostrador drieras paradas, vidrieras ten romana mostrador, romana 500 ki muestrarios vidrios, molinillo depósito automático de parafina, paras, mesas y otros útiles. — doro Estay. Ordenes para rem Oficina: San Diego 106. Máquina cribir "Oliver", reloj de colgar.

REMATE DEL MENAJE DE CA Gálvez 937, hoy 2 P. M. Hay nos, alfombras, cuadros, es peinadores, cómodas, veladores, vicio lavatorio, mesas, sillas, y comedor, aparador, loza, c lería, servicio mesa y muchos artículos a la vista.—Vargas, quidador.

REMATES NEGOCIOS, MENAJ recibimos consignaciones, mercaderías. Delicias 265. Telé 3967. Neftalí 2.o Arce.

ROPA HECHA

ROPERIA LA GRAN VIA, SA Diego 236, vende ternos, sobreto ambos, pantalones, casimires portados, calzado nuevo, usado, co pro ternos, pago buenos precio

ROPERIA MANUEL RODRIGU esquina San Pablo, ofrece en ba tura ternos ambos, paletoes, pan lones, todos de ricos casimires, tido colores, para todas medid Sombreros, calzado desinfecta

ROPERIA ANDRES BELLO 601 esquina Recoleta, ofrece ter paletoes, ambos, pantalones, de niños, sombreros, calzado, p cios baratísimos, todo desinfect

ROPERIA LA CASA VERDE, meralda 817, entre San Antoni 21 de Mayo. Realiza ternos, amb paletoes, todo de casimires ext jeros, corte correcto, sombreros, zado. Visítenos casero, aprovec nuestros precios.

ROPERIA LA VEGA, ANDRES Bllo 694, ofrece en baratura ter ambos, paletoc ntalones, so breros, calzado, todo desinfectado

SE VENDE UN TERNO NEGRO cien pesos, y sombrero, un colch nuevo, $ 35. Carrión 1343.

COMPRO TODA CLASE ROPA da de caballeros. Voy a domicili Bulnes 777.

BOMBAS

7me. COMPAGNIE DE SAPEU Pompiers de Santiago. — neur et Patrie". — La Compagnie citeé a l'Academie et Excercise aura lieu Jeudi 27 du courra 9 hs. 30 du soir. Tenue de tra Reunion au quartier. — L'Adjud

10.a Cía. BOMBA ESPAÑA. — orden superior cito a la sec bomba e invito a la sección g academia de bomba para los Martes 25, Miércoles 26, Jueves Viernes 28, a las 9.30 P. M., forme paisano. Punto de reu el cuartel.—El ayudante.

8.a COMPAÑIA DE BOMBER —"LA UNION ES FUERZA" Se ha citado a la Compa a sesión ordinaria para el Jue 27 del presente, a las 9 1|2 P. Tabla: Balance de tesorería, me de la Comisión Revisora de bros, admisión de voluntarios y más asuntos que haya que trat

12.a COMPAÑIA DE BOMBEROS "Chile Excelsior".— De orden perior, cito a la Compañía a Aca mia y ejercicio, para el Viernes a las 9 1|4 P. M. Uniforme de t bajo.— El ayudante.

FOLLETIN (67)

LA CASA DEL PANTANO
POR
FLORENCE WARDEN

Me levanté del sofá y lo acompañé al comedor. La señora Rayner estaba aún incorporada en su butaca, pálida y con mirada llena de ansiedad. Maynard aún dormía. El otro detective lo sacudió y se fijó en la copa de vino

—Está narcotizado—dijo.

Con unas cuantas recias sacudidas logró despertar a Maynard, quien principió a mirar alrededor suyo con ojos extraviados. Entonces el otro dijo brucamente:

—Se ha lucido usted —¡como hay Dios!—en dejarse embaucar de esta manera, y beber y dormir tranquilamente bajo el mismo techo de uno de los pillos más notorios que se han salvado de la horca.

—¿Quién? —exclamó Maynard sobresaltado.— ¿El señor Rayner?

—¡El señor Rayner! Sí; "el señor Rayner" para simples como usted; pero para mí y para cualquier detective que conoce su oficio, el falsificador Jaime Woodfall.

CAPITULO XXIX

Al pronunciar el detective el nombre de "Jaime Woodfall", dí un grito tan penetrante que todos se sobresaltaron. Aunque mi confianza en el señor Rayner había ya recibido rudos golpes, ese último fué tal que pareció cambiar para mí la faz del mundo entero. Retrocedí aun de Lorenzo, al ir éste a recogerme en sus brazos, y fijé mi mirada divagante en la señora Rayner que, con manos entrelazadas y cabeza inclinada, escuchaba la revelación del secreto que durante tantos años había pesado sobre ella. Al contemplarla, parecióme que la venda caía de mis ojos, que se me despejaba el entendimiento y se aclaró para mí parte del misterio que envolvía la casa del pantano.

Me dejé caer al suelo a sus pies, y ella pasó sus delgados brazos alrededor de mi cuello y me besó, sin pronunciar una palabra. Los tres hombres salieron de la estancia.

—¡Ay, señora Rayner! ¡qué terrible es esto para usted!—dije en voz baja.

—No lo es tanto para mí —contestó en el mismo tono.— Hace años que lo sé; casi desde que nos casamos. Pero no hablemos más de esto —añadió, mirando furtivamente hacia todos lados.— El puede estar en la casa en este instante, y podrían buscarlo meses y años sin cogerlo jamás. Pero nos hará sufrir por ésto; a mí y... ¡ay! a usted también ahora. ¡Usted estaba tan inocente de todo! Y, sin embargo, debe haber sido usted quien ha puesto a Lorenzo sobre la pista...

—Pero no del señor Rayner. ¡Oh, jamás hubiera pensado en semejante cosa!— dije, estremeciéndome.

Entonces le expliqué las sospechas que tuve de Tomás Parkes; mi visita a la Mansión; mi carta a Lorenzo y cuanto le decía en ella.

—El señor Reade ha revelado energía y valor—dijo la señora Rayner— pero también sufrirá por ello. No conoce usted aún a ese hombre. Nunca dejará que se case usted con Lorenzo. Aunque estuviera en la cárcel, hallaría medios de impedirlo.

Afortunadamente, Lorenzo llamó a la puerta en ese instante, pues los tristes augurios de la buena señora sólo contribuían a aumentar la sobreexcitación de mi mente. Aquél entró a decir que los policías habían regresado sin hallar rastros de Gordon ni de... ninguno de los otros. El iba con ellos a la Mansión, donde dormirían esa noche, dejando a Maynard que la pasara en los Alisos, según le había invitado el dueño, y dos policías vigilarían la casa, aunque no era probable que... los que faltaban volviesen a los Alisos aquella noche. Luego, dirigiéndose a la pobre señora Rayner, Lorenzo dijo con dulce acento:

—¿Me perdona usted, señora, por lo que he hecho con toda inocencia? Por razones que en otra ocasión explicaré a usted, tenía algunas vagas sospechas; pero nunca hubiera creído posible descargar semejante golpe sobre usted.

—No es un golpe para mí —dijo ella, dirigiéndole su triste mirada.— Ese hombre... mi marido... se hubiera deshecho de mí hace tiempo a no impedírselo su horror y temor a los medios violentos. Todos, menos ésos, lo ha probado, y no es culpa mía si, a su pesar, mi desdichada existencia se ha prolongado.

Los dientes de Lorenzo rechinaron.

—¡Miserable!—dijo, como para sí.— Pero ahora sufrirá el castigo. He de revolver el mundo entero hasta dar con él en la cárcel.

—Nunca lo conseguirá usted— dijo ella tranquilamente.—El tiene demasiada osadía. No es ningún cobarde para permanecer oculto en un rincón —prosiguió ella con una especie de orgullo instintivo por el hombre que hacía tiempo había dejado de amar.— El les provocará de cerca y se les escapará siempre. Pero usted ha hecho lo que ha podido. Es usted un hombre valeroso, señor Reade. Sé que usted me ayudaría si estuviera en su poder. Buenas noches.

Ella le tendió la mano y se retiró. El se volvió vivamente a [illegible] y dijo:

—Las dos tenéis que aba[illegible] esta casa. Los continuos [illegible]mientos casi han trastor[illegible] cabeza de esa pobre seño[illegible] ya está segura contra ese villano; y tú también ¡ya! vida mía... gracias al Señor.

Llamaron a la puerta y el detective que fué con Lorenzo, dijo:

—¿Está usted listo, señor Reade?

—Sí, ya voy, contestó Lorenzo, y luego añadió en voz baja, para que sólo yo lo pudiera oir:—Quisiera quedarme y consolarte. Cuida tu pobre brazo herido. Adiós mi querida Violeta.

Le oí marchar con los demás. Entonces, abatida por los sucesos de aquel día, me encaminé con esfuerzo a mi habitación; me eché encima de la cama, sin desnudarme, y caí en profundo sueño, parecido más bien a un desmayo. Me desperté por la madrugada, sintiéndome enferma; me desnudé y me metí en cama. Cuando el sol estaba ya alto, me levanté con la cabeza ardiendo y sentí que el brazo principiaba a dolerme bastante.

Haidée y yo almorzamos solas, pues el señor Maynard había salido ya para Londres, según me dijo la cocinera. En el momento en que iba a ver cómo seguía la señora Rayner, llegó el doctor Lowe a hacer su cuotidiana visita a Sara. En cuanto me vió, me ordenó que fuera [illegible]costarme, y después de hacerle [illegible]ar que guardaría el secreto (lo [illegible] era bien inútil, puesto que de [illegible] modos la noticia había de [illegible]arse por la vecindad y en [illegible]ódicos de Londres), le dejé [illegible] mí una relación de la ma[illegible] de los sucesos del día anterior. Como comentario, sólo dijo que yo había sido una simple en dejarme engañar tan fácilmente; que él siempre había desconfiado del señor Rayner; pero que ahora lo admiraba. Se marchó, prohibiéndome estrictamente que dejara la cama, hasta que él me hubiese visto al día siguiente.

Juanita subió al poco rato. Acababa de regresar de la hacienda de Wright y estaba ardiendo en deseos de saber lo ocurrido durante su ausencia, pues la cocinera, que era sorda y no había oído gran cosa, había excitado su curiosidad con una relación vaga de esos acontecimientos. Yo le dije que se había efectuado un robo en la Mansión; que aquel hombre que quiso hablar conmigo era un detective, y que éste y el señor Rayner se habían marchado.

Toda mi confianza en el último había desaparecido; pero el afecto que él había sabido inspirarme, recobraba paulatinamente su influencia. Sólo conocía sus maldades por referencia, y ¿cómo era posible que una impresión de esa manera recibida contrarrestar a la otra más profunda, causada por sus continuas bondades para conmigo? Y la idea de que yo había hecho caer sobre él la acción de la justicia— pues reconocía, aunque con tristeza, que era justicia, — me producía amargo pesar.

Lorenzo me dijo, en una de las esquelas que durante aquel día entregó a las criadas para mí, que se creía que el señor Rayner se atrevería a todo y volvería a los Alisos tarde o temprano, aunque fuese más que para una corta sita, y qué, por tanto, se había sistido por el momento de regis la casa, la que sería vigilada, cambio, desde fuera con la ma cautela posible. Con dejar que vida en los Alisos siguiese su so normal, se creía que él ría, engañado por la idea de no se le esperaba allí. Lorenzo bía telegrafiado a mi madre, calmar sus temores, diciéndole yo estaba bien, y que se había zado nuestro viaje.

La señora Rayner me subió de esas esquelas por la tarde. más de su palidez usual, profundas ojeras. En contest a mis preguntas, me confesó no había dormido en toda la che.

—Tengo algo que decirle— dijo al oído. La señora Saun bebe y no es una enfermera pia para Sara. Ella teme al s Rayner; pero anoche, sabie que él no estaba en casa, se p tan excitada como su misma ferma y trató a ésta muy mal. habitación de Sara está casi frente de la mía; yo abrí mi pue ta y me pareció oir una luch Maynard, que ocupaba el cua contiguo al gabinete, nada oy no quiso intervenir. Pero él ya ha marchado, y aunque yo ya berla estar acostumbrada a to tengo miedo,—añadió, estreme ciéndose.

—Pero ¿de qué puede usted t ner miedo si cierra la puerta co llave, señora Rayner?